

PROVINCIA. DE· BUENOS AIRES



Consejo Profesional de la Ingenieria

(Ley 5.140)

**L B Y E S
D E C R E T O S
R E S O L U C I O N E S
D I S P O S I C I O N E S
A R A N C E L E S**

QUE RIGEN EL

EJERCICIO PROFESIONAL

V A D E M E C U M

**U
N
O
A:
G O**

TEXT O R D E N A D O 1982__

PROVINCIA DE BUENOS AIRES



Consejo Profesional de la Ingeniería

(Ley 5.140)



L E Y E S
D E C R E T O S
R E S O L U C I O N E S
D I S P O S I C I O N E S
A R A N C E L E S

QUE RIGEN EL

EJERCICIO PROFESIONAL

VADEMECUM

62: 331.2 (821.2) (094.4)

Fecha: 8/4/13	31
Inv.: 00721	2

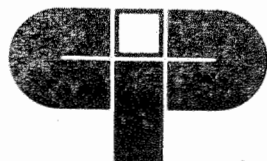

Consejo
Profesional
de la Ingeniería

AUTORIDADES

CONSEJEROS TITULARES

PRESIDENTE	Ing. Civil OSCAR D. MARTINO
VICEPRESIDENTE	Ing. en Constr. ORESTE H. ADAGLIO
SECRETARIO	Agrim. WALTER A. OGANDO
TESORERO	Ing. Mec. y Elec. ROLANDO R. MUGETTI

Ing. Agrón. VLADIMIRO VULETIN
Ing. Civil AQUILES F. ORTALE
Arq. DANIEL A. ALMEIDA
Ing. en Constr. DANIEL J. LUGONES
M. M. O. JORGE N. HERI ANDEZ

SUPLENTES PRIMEROS

Ing. Civil HORACIO J. SOLERNO
Agrim. PEDRO AZPILICUETA
Ing. Mec. CARLOS PELEGRINA
Ing. en Constr. JULIO R. NADEO
Arq. FEDERICO H. LERENA
M. M. O. RODOLFO R. GOMEZ CAVIGLIA
Ing. Agrón. ROBERTO D. MACHAO

SUPLENTES SEGUNDOS

Ing. Civil MARIO A. FERRAGGINE
Agrim. JORGE E. HARTKOPF
Ing. Mec. y Elec. HORACIO A. QUARATI
Ing. Electrom. JUAN C. BAZZI
Arq. RICARDO I. ASINSTEN
Ing. Agrón. ROBERTO J. L. VAZQUEZ
M. M. O. OSCAR A. ROMEI

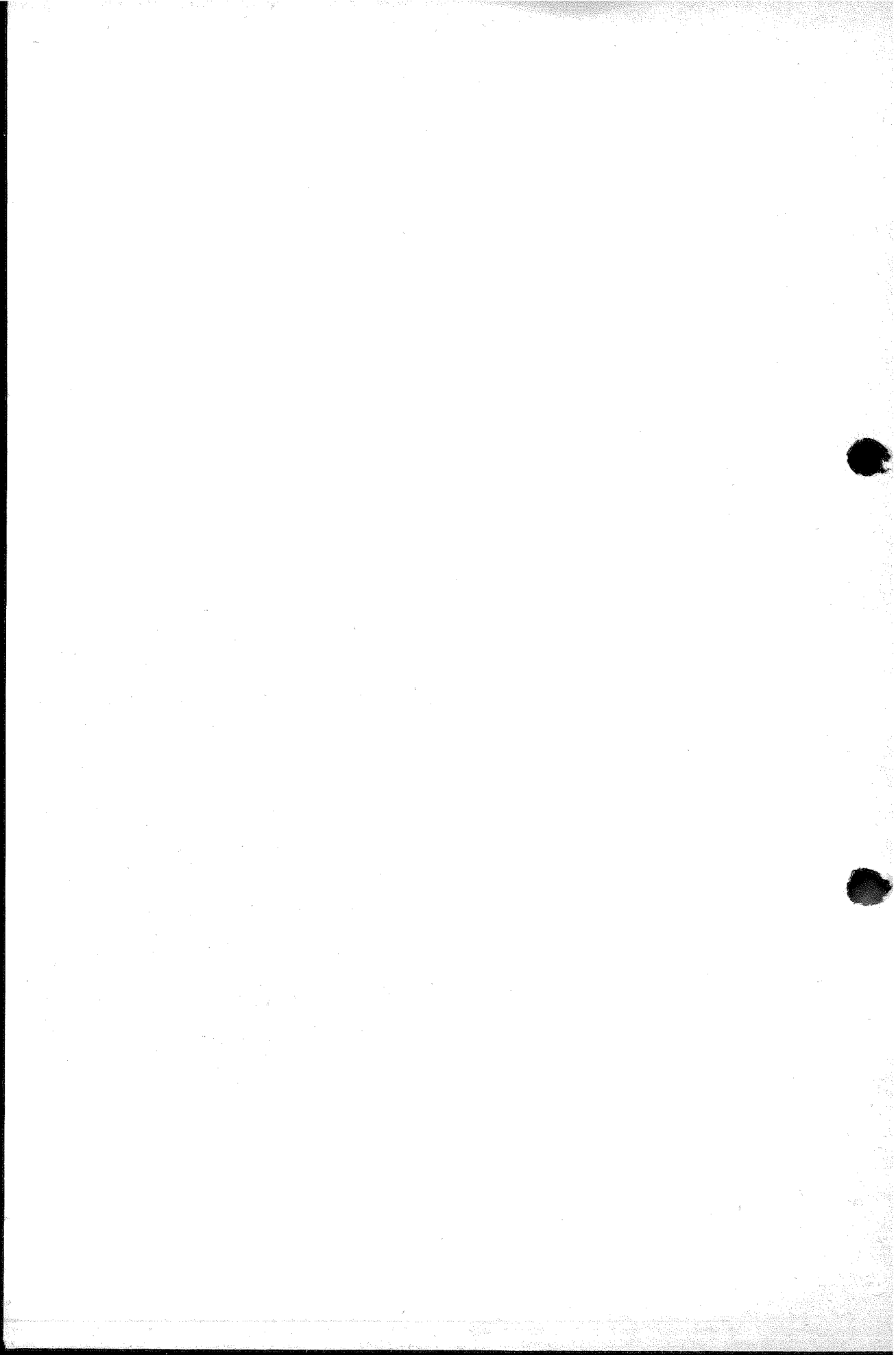

RESOLUCION Nº 2963

CODIGO VII-5 y VIII-4

La Plata, 7 de diciembre de 1981.

Expediente 12.851

VISTO el informe producido por la Secretaría del Consejo, mediante el cual se da cuenta al Cuerpo que la edición de veinticinco mil (25.000) ejemplares del Vademecum (texto ordenado) que compendia las Leyes, Decretos, Resoluciones, Disposiciones y Aranceles que rigen el ejercicio profesional —Impresos en marzo 1978— se encuentra a punto de agotarse; y

CONSIDERANDO:

Que la sanción de Leyes y nuevos Decretos de incumbencias, así como la derogación o modificación de diversas Resoluciones y el dictado de nuevas, implica la necesidad de proceder a una revisión del texto, a fin de su actualización y reimpresión.

Por ello, este **Consejo Profesional de la Ingeniería**, en uso de las atribuciones que le son propias, en sesión de la fecha

RESUELVE:

Artículo 1º — Aprobar la revisión del Vademecum, a efectos de su actualización para su reimpresión, designando a los Consejeros Agrimensor Pedro Azpilicueta e Ingeniero Civil Horacio J. Solernó para la concreción de tal tarea y de la revisión de imprenta, fijándose a tal efecto un plazo de cuatro meses a partir de la fecha, para su cumplimiento.

Art. 2º — Facultar a la Mesa Directiva para realizar todas las gestiones necesarias conducentes al logro de lo establecido precedentemente.

Agrimensor Walter A. Ogando
Consejero Secretario

Ing. Civil Oscar D. Martino
Presidente

**Ref. Resolución Nº 2.963. Revisión del
actual Vademecum.
Elevación de informe.**

Señor Presidente:

En cumplimiento de lo encomendado mediante Resolución Nº 2.963, de fecha 7/12/81, y dentro del término acordado, hemos procedido a la revisión del actual Vademecum de disposiciones que rigen el ejercicio profesional, y a la elaboración de uno nuevo a ser editado en su reemplazo.

El proyecto de nuevo Vademecum que acompaña al presente informe, es elevado al H. Consejo para su aprobación y para que consecuentemente se ordene la impresión de los ejemplares.

Antes de entrar en materia con respecto a la explicación que hemos de brindar con relación al criterio por nosotros adoptado, es un imperativo de justicia señalar al cuerpo que nuestra primera tarea consistió en el análisis crítico del actual Vademecum y en la revisión de todos los antecedentes tenidos en cuenta para su elaboración, facilitados por la Secretaría General, circunstancia que nos ha permitido advertir y valorar la impropia tarea realizada por la misma para concretarlo, de lo que queremos dejar constancia.

Pasando ahora a informar acerca del modo cómo hemos encarado nuestra tarea, debemos decir que, en primer lugar, nos hemos planteado la necesidad que tienen los matriculados de conocer adecuadamente las normas a que deben ajustar el ejercicio de su profesión.

La experiencia recogida en la sustanciación de las causas del H. Jurado de Ética, señalan que un apreciable número de transgresiones tienen su origen en el desconocimiento de los principios a que deben ajustar su actuación, los profesionales.

El conocimiento de esta circunstancia, nos ha llevado a la preparación de varios índices, con el propósito de facilitar al máximo posible la consulta del Vademecum.

Con esa mira, salvo en el Índice C, que es el único cronológico y según jerarquía normativa de los instrumentos de aplicación, y en el cual no hay repeticiones, en los Índices A y B, se repiten las normas, tantas veces cuantas fueron necesarias según los temas tratados.

Es tan extensa y compleja la legislación profesional, que para su conocimiento no bastan con adecuados índices que permitan localizar temas específicos, sino que es imprescindible la lectura total del Vademecum para tener un panorama amplio.

Ha sido para facilitar la comprensión de los instrumentos legales en el contexto general, que la compaginación se ha proyectado según los seis asuntos en que consideramos puede ser agrupada la legislación, lo que da lugar a los seis Capítulos correspondientes, en los que hemos procurado homogeneidad y coherencia:

Homogeneidad, al tratar temas afines en cada capítulo, y Coherencia, al agrupar a las disposiciones de tal modo que unas se relacionen con las siguientes.

Como hemos considerado imprescindible que los profesionales conozcan el porqué de dicha compaginación y, además, vean facilitado el uso adecuado de los índices, el Vademecum propiamente dicho va precedido de un Prólogo y de Instrucciones, cuya lectura consideramos conveniente.

En aras de la brevedad, no repetimos aquí lo ya expresado en los citados Prólogo e Instrucciones.

En lo que sí deseamos poner el acento, es en la necesidad de una adecuada promoción del Vademecum, que se materialice en presentaciones explicadas, especialmente ante los Delegados, así como también ante los profesionales de toda la provincia, para que tengan un panorama general de la legislación y para familiarizarlos con el manejo del mismo y del procedimiento de actualización.

En otro orden de cosas, hemos de informar que se ha procedido a una exhaustiva depuración de Resoluciones y Disposiciones, publicándose únicamente aquellas en vigencia y referidas a temas de interés general.

En el proyecto de resolución que acompañamos, proponemos el instrumento que consideramos imprescindible para consolidar la vigencia exclusiva de lo publicado, razón por la cual entendemos que, tanto la aprobación de la recopilación como el procedimiento a seguir en caso de cualquier omisión, deben constar en la misma norma y, además, que ella debe ser conocida por los profesionales, para que ajusten a ello su proceder futuro.

La Plata, marzo de 1982.

Agr. Pedro Azpilicueta

Ing. Civil Horacio J. Solerno

RESOLUCION Nº 2991

CODIGO VII - 5

La Plata, 12 de abril de 1982.

Expediente 12.851. Alc. 1

VISTO el informe producido por los señores Consejeros Agrimensor Pedro Azpilicueta e Ingeniero Civil Horacio J. Salernó, elevando a consideración de este Consejo Profesional de la Ingeniería, la revisión y actualización del Vademécum, tarea que se les encomendara mediante Resolución nº 2963 del 7 de diciembre de 1981; y

CONSIDERANDO:

Que la labor de revisión y actualización del Vademécum, responde a lo requerido y como lo señalan sus autores en el Informe de elevación, se ha procedido a una recopilación y depuración exhaustivas de todo el material disponible en Secretaría General y en uso por ser de aplicación.

Que, por tal causa, debe entenderse que todas las disposiciones emanadas de este Organismo que aparecen publicadas en esta edición, constituyen la totalidad de la normativa vigente, complementaria de la legislación de fondo que le da sustento, razón por la cual, a partir de la fecha, debe adoptarse como enumeración completa, que sirva de base para exigir su cumplimiento a los matriculados y apoyo al accionar del Consejo en ese campo, atento a la publicidad que implica esta edición.

Que sin perjuicio de lo expresado, teniendo en cuenta que las Resoluciones constituyen los actos administrativos propios del Organismo, razón por la cual gran cantidad de ellas se refieren al gobierno del Consejo y, por tanto, no aparecen publicadas en el Vademécum teniendo no obstante vigencia.

Que, desde hace más de treinta años se vienen dictando disposiciones sobre ejercicio profesional referidas a situaciones particulares por lo que no han tenido estado público, pero que son susceptibles de aplicación generalizada.

Que, por lo expuesto, no es posible disponer la derogación de todo lo que no aparece publicado en esta edición, lo que implica la posibilidad de que en algún momento cualquier interesado pretenda hacer valer un instrumento no derogado pero tampoco publicado ni caído en desuso por el dictado de disposición posterior sobre el mismo asunto, lo que hace necesario disponer al respecto.

Por ello, este **Consejo Profesional de la Ingeniería**, en uso de las atribuciones que le son propias, en sesión de la fecha

RESUELVE:

Artículo 1º — Aprobar el texto del Vademécum elaborado por los señores Consejeros Agrimensor Pedro Azpilicueta e Ingeniero Civil Horacio J. Salernó en cumplimiento de la tarea encomendada por Resolución nº 2.963, el que, como Anexo I, forma parte de la presente y que se designa como "Vademécum Texto Ordenado 1982".

Art. 2º — A partir de la fecha que oportunamente determine el Consejo, con posterioridad a la publicidad y distribución del Vademécum (T. O. 1982) tanto los matriculados como el Consejo deberán ajustar su cometido a lo que disponen las Resoluciones y Disposiciones que se incluyen en el mismo, sin perjuicio del acatamiento debido a la legislación de aplicación, cuya obediencia surge del ordenamiento jurídico general.

Art. 3º Toda Resolución sobre tema de interés profesional general cuya validez se invoque, y que no aparezca publicada en el Vademécum (T.O. 1982), será tratada en revisión por el Consejo, quien dictaminará en consecuencia, sin efecto retroactivo.

V A D E M E C U M

TEXTO
ORDENADO
1982

PROLOGO

Con arreglo a lo dispuesto en el Art. 104 de la Constitución Nacional y en el Art. 1 de su Constitución, la Provincia de Buenos Aires conserva todo el poder no delegado al Gobierno Federal y tiene libre ejercicio del mismo.

Es así que a la Provincia de Buenos Aires, corresponde "determinar lo concerniente al ejercicio de las profesiones liberales", para lo cual faculta a la Legislatura el Art. 32 de la Constitución Provincial.

Ello ha dado lugar al dictado de una profusa legislación, en permanente aumento según las necesidades del caso, atento a la evolución de la instrucción profesional y la consecuente proliferación de títulos e incumbencias.

Siendo que la función de policía está dotada del poder de imperio, sin el cual carecería de efectividad, la misma no puede ser delegada en instituciones privadas. El ejercicio del poder de policía es exclusivo del Estado y ello ha dado lugar al ensayo, a lo largo del tiempo, de varios sistemas conducentes al control del ejercicio de las profesiones de la Ingeniería, pero siempre dentro de la Administración Pública.

Se llega así al dictado de la Ley 5.140, la que crea un organismo destinado a cumplir esas funciones, dotado de amplias facultades y caracterizado por una marcada descentralización, al punto que sólo uno de sus consejeros es designado por el Poder Ejecutivo Provincial. De los demás, uno es designado por el Centro de Ingenieros Provincia de Buenos Aires y el resto, elegidos por las distintas ramas profesionales.

Se logró así la creación de un organismo, en concordancia con la necesidad de armonizar tal dispersión de títulos e incumbencias, a menudo superpuestos, que de no haber tenido ese tipo de composición, difícilmente hubiera podido preservar el orden público y el interés recíproco de los propios profesionales, del modo como lo hace.

Es oportuno recordar que toda la legislación profesional es de orden público y, por consiguiente, de cumplimiento obligatorio, no pudiendo desconocérsela mediante convención de partes.

Orden público, se define como el conjunto de normas y de instituciones que tienen por objeto mantener en un país el buen funcionamiento de los servicios públicos, la seguridad y la moralidad de las relaciones entre los particulares.

La prestación de servicios profesionales correspondientes a profesiones regladas, constituye un servicio público que debe controlarse, así como

asegurar su correcto ejercicio en favor de la comunidad, toda vez que la incumbencia asignada a las profesiones, implica exclusividad en favor de los profesionales, ya que su tarea no puede ser desempeñada por nadie más que ellos.

Es en este orden de ideas que se inserta la creación del Consejo Profesional de la Ingeniería (Ley 5.140), y el ámbito en que desarrolla su cometido.

De lo proficuo e intenso de su labor, es un reflejo el índice referido a la legislación vigente, habida cuenta que, prácticamente, todas las disposiciones posteriores a la fecha de su creación, a él se le deben.

La legislación profesional vigente en la Provincia de Buenos Aires, puede ser clasificada en varios grupos diferenciados por el objeto sobre el que versan:

- Un grupo destinado a sentar las bases y definiciones del ejercicio profesional;
- Otro grupo que ha creado y regula el funcionamiento del Organismo que entiende en todo lo relativo al Ejercicio Profesional, es decir, del Consejo;
- Un tercer grupo amplio, vinculado a la función de policía, que comprende a su vez a las incumbencias, los contratos, su visado y los aranceles de aplicación obligatoria;
- Finalmente, la legislación referida a la Previsión Social, íntimamente ligada a la función de control a cargo del Consejo.

Hemos dicho que esta legislación es de orden público y consecuentemente de cumplimiento obligatorio, no pudiendo ser desconocida en las convenciones privadas, lo que pone de relieve la necesidad de su conocimiento.

A satisfacer esa necesidad concurre la edición de este Vademécum, recopilación ordenada y actualizada de todo aquello que en la relación profesional debe ser conocido y respetado.

Para su ordenamiento coherente y homogéneo, en la impresión y compaginación se ha seguido la división en los grupos señalados precedentemente, lo que da lugar a los seis capítulos siguientes:

- I. DEL EJERCICIO PROFESIONAL
- II. DEL CONSEJO PROFESIONAL
- III. DE LAS INCUMBENCIAS
- IV. DE LA CONTRATACION Y DEL VISADO
- V. DE LOS ARANCELES
- VI. DE LA PREVISION SOCIAL

Estos capítulos corresponden a la compaginación, con lo que se ha pretendido, además de establecer un orden, posibilitar o facilitar la comprensión de toda la estructura legislativa profesional específica.

Para la consulta concreta del Vademécum y su actualización a través del tiempo, se ha de proceder según se indica en las Instrucciones, valiéndose de los varios índices que se han preparado para facilitar la tarea.

Hemos señalado que únicamente el conocimiento de las disposiciones vigentes hace posible su cumplimiento. A lograr ese propósito hemos orientado nuestro esfuerzo, el que se refleja fundamentalmente en la depuración y en los índices. Resta ahora que los matriculados, animados del mismo deseo y comprendiendo el fin perseguido, lean con dedicación nuestro trabajo. Es nuestra convicción que, si ambas cosas se conjugan armoniosamente, habremos logrado nuestro cometido.

La Plata, febrero de 1982.

Agr. **Pedro Azpilicueta**
Consejero

Ing. Civil **Horacio J. Solernó**
Consejero

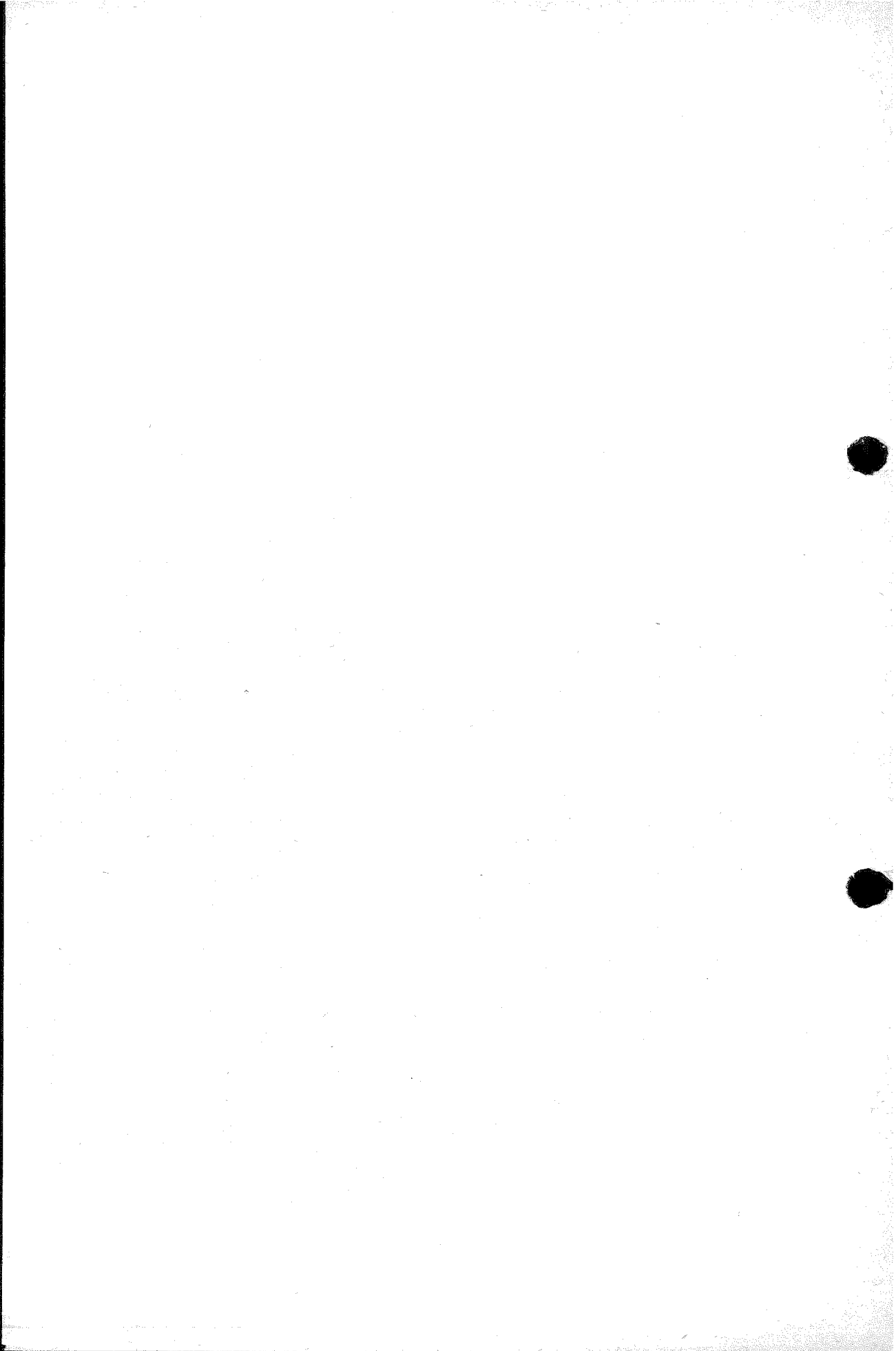

INSTRUCCIONES PARA EL MANEJO DEL VADEMECUM

Este Vademecum ha sido impreso y compaginado según el criterio selectivo señalado en el prólogo, coincidente con el Índice A.

Para facilitar su consulta se han preparado los siguientes

INDICES:

A — POR ASUNTOS

Capítulo	Tema
I	— DEL EJERCICIO PROFESIONAL
II	— DEL CONSEJO PROFESIONAL DE LA INGENIERIA
III	— DE LAS INCUMBENCIAS
IV	— DE LA CONTRATACION Y DEL VISADO
V	— DE LOS ARANCELES
VI	— DE LA PREVISION SOCIAL

B — POR PROFESIONES AGRUPADAS (según Art. 1º, Ley 4.048)

- AGRIMENSURA
- ARQUITECTURA
- INGENIERIA
- AUXILIARES TECNICOS

C — POR INSTRUMENTOS LEGALES DE APLICACION

- LEYES
- DECRETOS
- ORDENANZAS GENERALES
- RESOLUCIONES DEL H. CONSEJO
- DISPOSICIONES DEL H. CONSEJO

La numeración de las páginas, es correlativa dentro de cada grupo en que se ha dividido el Índice por Asuntos, según sus Capítulos, ya que éste coincide con la compaginación del Vademecum.

El Vademecum está armado mediante el agrupamiento de hojas movibles, lo que permite su actualización permanente por medio de la intercalación de los nuevos impresos que se produzcan con el correr del tiempo. Su ubicación dentro del grupo que les corresponde, está dada por un número romano que, integrándola, precede a la numeración de página y es coincidente con el número romano que distingue a cada uno de los Capítulos.

Así, por ejemplo, la página que contenga o trate un tema referido a EJERCICIO PROFESIONAL, es decir, un tema del Capítulo I, llevará como numeración:

I-1, o I-2, o, en su caso, I-15, según corresponda por el número de páginas anteriores.

Si, en cambio, se trata de una disposición referente a ARANCELES, tema del Capítulo V, la numeración será: V-1, o V-3 si corresponde, es decir, V-número de página, atendiendo a las páginas anteriores.

Esta metodología, por consiguiente, impone dos condiciones que deben ser cumplidas:

— Una, relacionada con esta edición del Vademecum, que determina la existencia de tantas numeraciones como capítulos tiene la edición, es decir, seis. Ello significa que, por ejemplo, habrá seis páginas número uno (1). Sin embargo no se produce confusión, ya que cada número va precedido por el número romano indicativo del Capítulo a que corresponde el tema de la página, lo que da lugar a que únicamente haya una sola página I-1, II-1, III-1, IV-1, V-1 o VI-1, y así sucesivamente, lo que permite su individualización, sin posibilidad de error.

— La otra condición, se refiere a las nuevas hojas de actualización, las que únicamente deberán contener disposiciones sobre temas homogéneos, compatibles con el ordenamiento señalado, de modo tal que se imprimirán tantas hojas como asuntos de distinto tema se traten, para que sea posible su numeración correlativa y la incorporación al conjunto, en el lugar correspondiente, según su Capítulo.

Así, por ejemplo, cuando sea necesario publicar disposiciones dictadas al mismo tiempo pero que se refieren a distintos temas, unas a Ejercicio Profesional, otras a Aranceles y otras a Visado, se imprimirán y distribuirán tres hojas por separado, cada una con su propia numeración correspondiente al Capítulo al cual pertenezcan.

Los profesionales, al recibir estas tres hojas, las intercalarán en su lugar mediante el encuadernado móvil, y completarán los índices que corresponden, para su ulterior consulta. Con ese propósito, los índices tendrán suficiente espacio en blanco, como para completarlos mediante escritura a máquina, ya que sus hojas son también móviles.

Sin embargo, para el caso de que una resolución disponga sobre temas de diversos capítulos, como por ejemplo, sobre ejercicio de una profesión, matriculación, incumbencia y arancel, se la ubicará en uno de los capítulos que corresponden por sus temas y, por tanto, llevará la numeración de página según su ubicación en él. Es el caso del Decreto 203/32, que estando ubicado en el Capítulo I - DEL EJERCICIO PROFESIONAL, lleva por numeración de página I-2, lo cual no impide que también trate sobre INCUMBENCIAS, es decir Capítulo III, lo que da lugar a que aparezca en varios índices: en el A, dos veces; en el B, tres veces y, en el C una vez, pero siempre con el mismo número de página I-2, donde habrá de ser buscado para su lectura.

Este Vademecum, contiene toda la legislación de fondo o básica, de uso habitual en la relación profesional, sin perjuicio de lo cual, debe tenerse en cuenta también el conjunto de disposiciones legales, nacionales, provinciales o municipales, que constituyen todo el ordenamiento jurídico de referencia, el que por su extensión y diversidad no es susceptible de ser publicado en este Vademecum.

En lo que sí es completa esta edición, es en lo referente a Resoluciones y Disposiciones emanadas del Consejo Profesional, con relación a los temas de cada uno de sus seis capítulos, a la fecha de su impresión.

Todos los instrumentos legales de aplicación constan ordenados cronológicamente, en el Índice C y, agrupados por asuntos, en el Índice A, habiéndose extremado los recursos para evitar omisiones.

El Índice B, en cambio, sólo constituye un auxiliar tendiente a facilitar la tarea de búsqueda, que permita un uso fluido del Vademecum, para los casos generales. También ha sido elaborado con la mayor dedicación, lo cual no impide que, por su mismo carácter específico, resulte incompleto por no ser comprensivo de todos los instrumentos legales que aparecen en los índices A y C, los que sí son exhaustivos en ese aspecto enumerativo.

INDICES

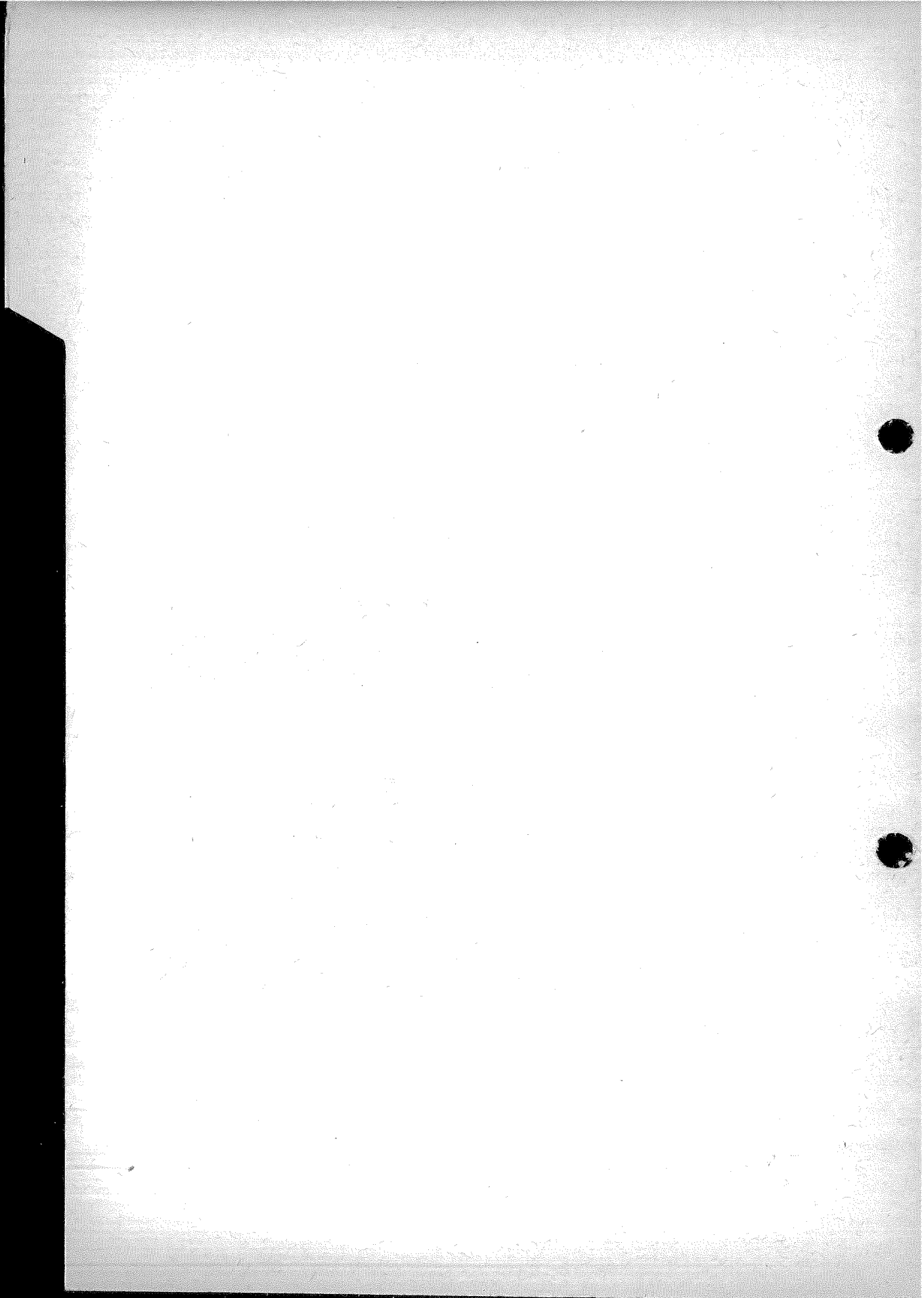

INDICE A

POR ASUNTOS

Capítulo	Tema
I	— DEL EJERCICIO PROFESIONAL
II	— DEL CONSEJO PROFESIONAL DE LA INGENIERIA
III	— DE LAS INCUMBENCIAS
IV	— DE LA CONTRATACION Y DEL VISADO
V	— DE LOS ARANCELES
VI	— DE LA PREVISION SOCIAL

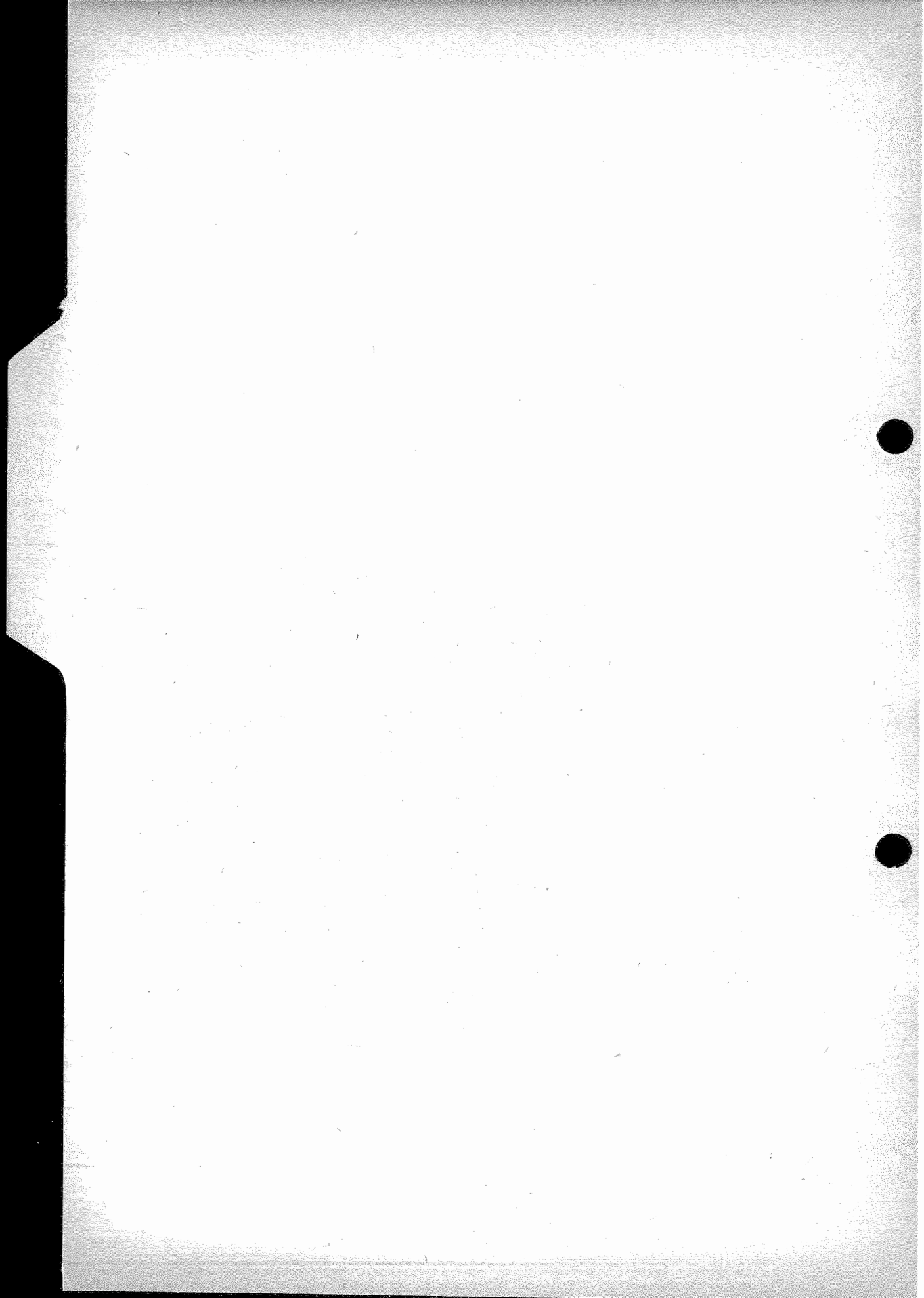

CAPITULO I

Del Ejercicio Profesional

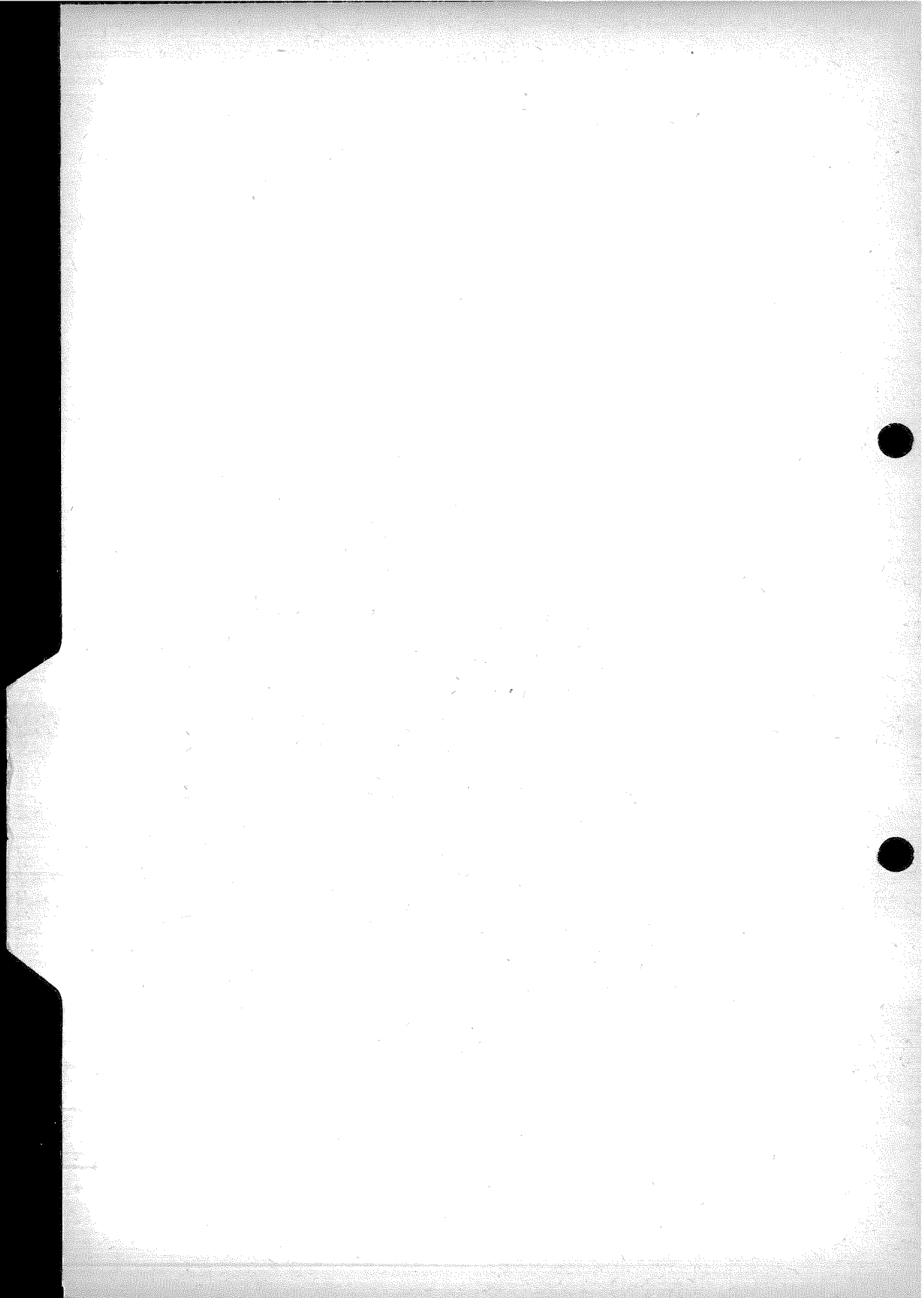

INDICE A — POR ASUNTOS

CAPITULO I - DEL EJERCICIO PROFESIONAL NORMAS GENERALES

	Tema	Página
Ley 4.048	Del ejercicio de las profesiones de Agrimensor, Arquitecto e Ingeniero, en todas sus especialidades	I- 1
Dcto. 203/32	Reglamentario de la Ley 4.048	I- 2
Ampliación	Del Decreto 203/32, con disposiciones sobre concurso de planos, proyectos y anteproyectos	I- 4
Ley 3.960	Reglamentaria de la profesión de Ingeniero Agrónomo	I- 4
Ley 4.627	Nombramiento de profesionales para cargos técnicos en la Administración	I- 4
R. 761	Nombramiento de profesionales para cargos técnicos en la Administración Municipal	I- 5
Ley 6.075	Proyecto, dirección y construcción de obras de arquitectura	I- 5
Dcto. 12.997/60	Reglamentario de la Ley 6.075	I- 6
Dcto. 12.371/61	Modificadorio del Decreto 12.997/60	I- 8
Dcto. 4.723/76	Modificadorio del Decreto 12.997/60	I- 9
Ley 9.674	Matriculación de Ingenieros Químicos e Ingenieros en Industrias Químicas	I-10
R. 2.870	Matriculación de profesionales por aplicación de la Ley 9.674	I-10
Ordenanza General	Dejando sin efecto gravamen municipal para Registro de Firmas de profesionales	I-11
R. 67	Extravío de credencial profesional. Denuncia	I-12
R. 616	Normativa sobre ejercicio profesional sin hallarse inscripto	I-12
R. 1.051	Alcance de la suspensión de matrícula	I-12
R. 1.095	Aclaratoria sobre los casos en que un profesional aparece en publicidad, comprometiendo tareas para las cuales no se halla habilitado	I-13
R. 2.120	Definición profesional sobre "construir"	I-13
R. 2.167	Aclaratoria sobre interpretación de "derechos adquiridos"	I-14
R. 2.544	Interpretación y normativa sobre "derechos adquiridos"	I-15
R. 2.176/3	Denegatoria de inscripción por poder	I-16
R. 2.199	Normativa sobre cancelación de matrícula	I-17
R. 2.317	Incompatibilidad de actuación profesional y uso del título, cuando se ha cancelado la matrícula	I-18
R. 2.209	Aclaratoria sobre legalización de diplomas y certificado de estudio, de los profesionales de la 2ª y 3ª categoría de la Ley 6.075, para su inscripción en este organismo	I-19
R. 2.253	Eximisión de pago por deudas en concepto de matrícula	I-20

R. 2.402	Denegación de habilitación definitiva por haber realizado las tareas profesionales en jurisdicción de la Provincia de Buenos Aires, sin haberse matriculado previamente en este organismo	I - 20
R. 2.437	Acreditación de práctica profesional en jurisdicción extraña a la Provincia de Buenos Aires, para la obtención de habilitación definitiva	I - 21
R. 2.533	Procedimiento a seguir cuando en la documentación presentada para solicitar la habilitación definitiva, se excede el alcance de la incumbencia del peticionante	I - 22
R. 2.745	Habilitación definitiva para profesionales de 2ª categoría, inscriptos entre la fecha de sanción de la Ley 6.075 y la fecha del Decreto 12.997/60	I - 22
Docto. Ley 20.446/57	Código de Ética Profesional	I - 23
R. 2.018	Paralización total de toda tarea encomendada, cuando el profesional es sancionado por sentencia judicial, inhibiéndolo de ejercer la profesión por un lapso determinado	I - 26
R. 2.046	Alcance de la inhabilitación de un profesional, cuando le es aplicada una sanción de "suspensión en el ejercicio profesional", por un lapso determinado	I - 27
D. 571	Efecto de las sanciones aplicadas por asociaciones profesionales	I - 27
R. 2.964	Causa de ética a profesional con matrícula cancelada voluntariamente. Procedimiento	I - 28

INCOMPATIBILIDADES

R. 51	Incompatibilidad entre el ejercicio libre de la profesión y el desempeño de cargos en relación de dependencia con el Estado	I - 28
R. 334	Normativa sobre "incompatibilidad profesional"	I - 29
R. 864	Definiciones sobre "incompatibilidad profesional"	I - 29
R. 2.195	Incompatibilidad profesional por cargos públicos	I - 31
R. 2.708	Modificatoria de la Resolución 2.195	I - 32
Ley 9.404	El ejercicio profesional por funcionarios municipales	I - 32
R. 2.282	Aclaratoria sobre caso de incompatibilidad	I - 33
R. 1.656	Aclaratoria sobre incompatibilidad	I - 33
R. 1.989	Aclaración periódica a los órganos oficiales, de las causas que inhiben a profesionales en relación de dependencia con los mismos, para ejercer la profesión	I - 34

PRACTICA PROFESIONAL

R. s/Nº	Obligatoriedad de que en toda obra de ingeniería exista un proyectista y un director de obra. Incompatibilidad entre las funciones de proyectista, director de obra y representante técnico, ejercidas por un mismo profesional para una misma obra	I - 34
R. 309	No es exigible el representante técnico a los subcontratistas, en el caso de obras por dirección ejecutiva	I - 35
R. 707	Permanencia en obra del director de obra	I - 36
R. 1.161	La representación técnica puede ser ejercida por dos o más profesionales	I - 36
R. 1.680	Compatibilidad en el caso de profesional actuante como proyectista, director de obra y representante técnico, cuando la empresa es propietaria de la obra	I - 37
R. 1.735	Dirección técnica y representación técnica en obras con intervención del Banco Hipotecario Nacional, cuando la empresa constructora es propietaria de la obra y titular del préstamo	I - 38

R. 1.832	Derechos y obligaciones de la empresa constructora, del director técnico y del representante técnico de la misma	I - 38
R. 2.052	Responsabilidad del director de obra en la verificación de la capacidad y habilitación del constructor	I - 39
R. 2.102	Aplicación del Arancel en casos de licitación pública y percepción del honorario por el representante técnico de la empresa, en caso de obra adjudicada	I - 40
R. 2.104	Actuación simultánea como director de obra y representante técnico o actuación como director ejecutivo de un profesional, cuando la empresa es propietaria de la obra. Incompetencia del constructor por derechos adquiridos para actuar como representante técnico de empresa	I - 41
R. 2.107	Tarea profesional de apertura de vanos sin modificación de superficie cubierta, en obras a empadronar	I - 41
R. 485 bis	Aclaratoria sobre "dependencias de azotea"	I - 42
R. 2.574	Modificatoria de la Resolución 485 bis. Determinación de criterio para la clasificación de locales	I - 42
R. 2.653	La tasación de inmuebles para el Banco de la Provincia de Buenos Aires, como tarea profesional	I - 43
R. 1.355	Derecho del profesional a exigir del comitente las condiciones para poder cumplir con la labor contratada	I - 44
R. 1.314	La docencia no configura ejercicio profesional	I - 44

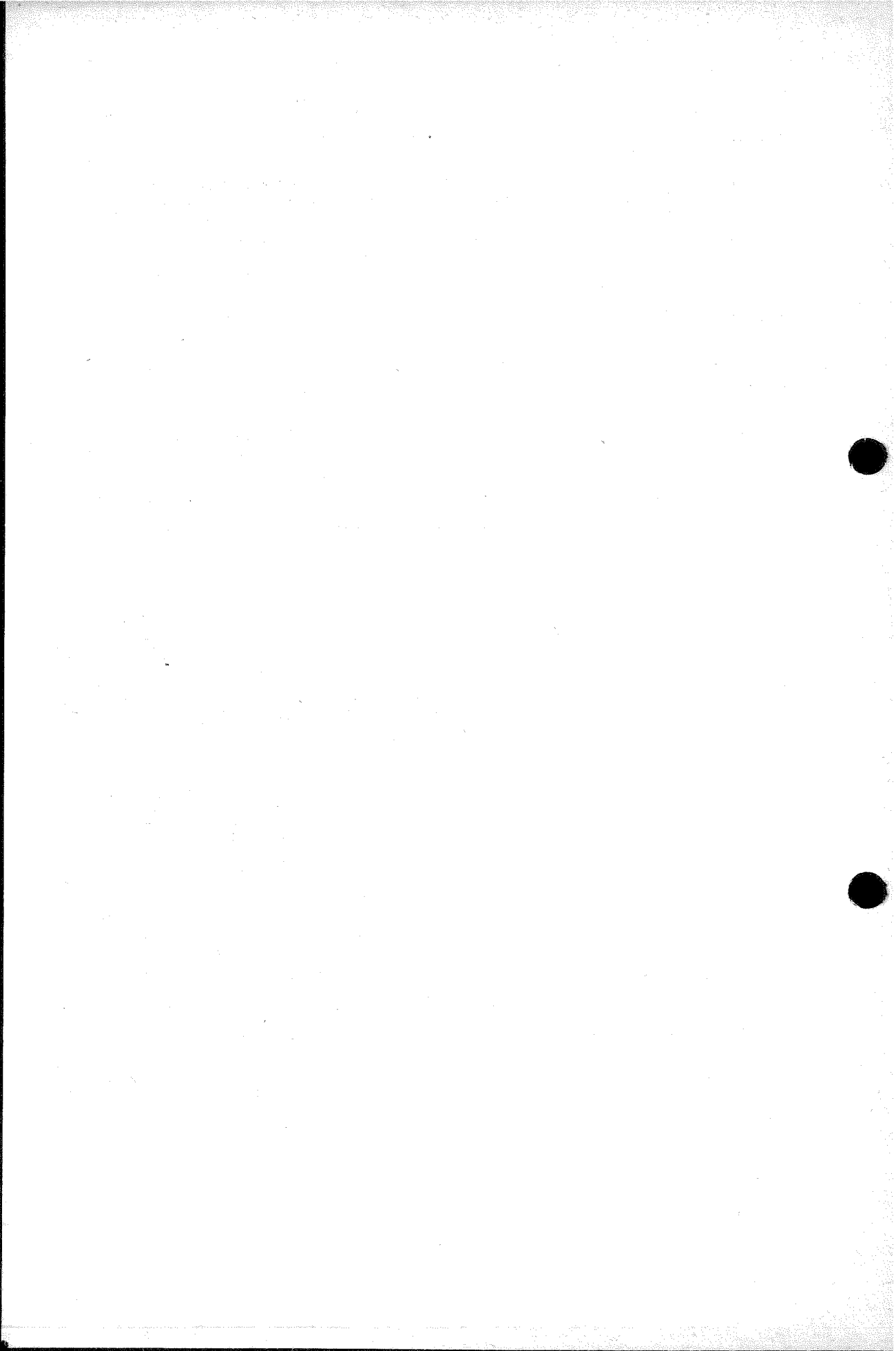

CAPITULO II

Del Consejo Profesional

CAPITULO II - DEL CONSEJO PROFESIONAL

	Tema	Página
Ley 5.140	Creación del Consejo Profesional de la Ingeniería	II - 1
Ley 8.003	Administración de los bienes del Consejo	II - 2
Dcto. 5.042/65	Reinscripción en el Registro de la Ley 5.140 y pago de matrícula como condición para el ejercicio profesional	II - 2
Dcto. 1.103/67	Ampliatorio del Decreto 5.042/65	II - 4
Dcto. 1.501/80	Facúltase al Consejo Profesional a matricular a profesionales con títulos que difieran en su denominación pero cuyos planes de estudio correspondan a títulos con incumbencia	II - 5
R. 2.434	Procedimiento de inscripción para los profesionales cuyos títulos no posean incumbencia fijada en el ámbito de la provincia de Buenos Aires	II - 5
Dcto. 25.566/48	Registro Profesional, ley 5.140	II - 6
Dcto. 45.130/47	Inscripción de los Auxiliares Técnicos	II - 7
Dcto. 2.016/78	Modificatorio del Decreto 45.130/47	II - 7
R. 503 bis	Facultando a Mesa Directiva para levantar suspensiones	II - 9
R. 1.898	Sobre deudas y cancelación de matrícula de profesionales fallecidos	II - 10
R. 2.199	Sobre cancelación de matrícula	I - 17
R. 2.209	Sobre legalización de diplomas y certificados de estudios de los profesionales de la 2ª y 3ª categoría de la Ley 6.075, para su inscripción en este organismo	I - 19
R. 2.818	Exigencia de diploma legalizado, para inscripción	II - 10
R. 2.253	Sobre eximición de pago en concepto de matrícula	I - 20
R. 2.437	Sobre acreditación de la práctica profesional en jurisdicción extraña a la provincia de Buenos Aires, para la obtención de la habilitación definitiva por parte de los profesionales de la 2ª y 3ª categoría de la Ley 6.075	I - 21
R. 2.533	Sobre procedimiento a seguir en los casos de solicitud de habilitación definitiva, cuando en la documentación presentada se excede el alcance de la incumbencia del peticionante	I - 22
R. 2.544	Interpretación y normativa sobre "derechos adquiridos"	I - 15
R. 2.829	Inscripción de idóneos en el registro creado por el artículo 11º del Decreto 12.997/60, en las especialidades Electricidad y/o Mecánica ...	II - 11
R. 2.870	Matriculación de profesionales por aplicación de la Ley 9.674	I - 10
R. 277	Atribuciones y deberes de los Delegados del Consejo	II - 12
R. 2.065	Normativo para el Consejo Profesional de la Ingeniería, respecto a asumir la obligatoriedad de acciones judiciales contra los municipios que transgredan las leyes 4.048, 5.140 y/o 6.075	II - 12
R. 2.477	Normativa para el Consejo Profesional de la Ingeniería, respecto a iniciar acciones judiciales contra entes estatales de cualquier jurisdicción, que no cumplimenten la legislación sobre ejercicio profesional. Ver Resolución 2.065	II - 13
R. 2.657	Modelo de "convenio" a suscribir con municipios	II - 13
R. 2.398	Instrumentación de la autorización dada al Consejo por la Dirección General de Rentas (Resolución 98.341), para actuar como agente de retención y efectuar el timbrado de contratos	II - 15
R. 2.881	Integración de entes profesionales	II - 15
D. 1.093	Pautas para determinación de "fecha cierta" en contratos	II - 16
D. 1.397	Sobre entrega de credenciales a los matriculados	II - 16

Dcto. Ley		
20.446/57	Código de Etica Profesional	I - 23
Ley 9.398	Interposición de recursos de apelación	II - 17
Ley 9.671	Modificatoria de la Ley 9.398	II - 18
R. 2.695	Recurso de apelación contra sanciones disciplinarias	II - 18
R. 2.964	Procedimiento a seguir en causas de ética a profesionales con matrícula cancelada voluntariamente	I - 28
R. 2.893	Suspensión en el ejercicio profesional por aplicación del artículo 4º del Decreto 5.042/65	II - 19

CAPITULO III

De las Incumbencias

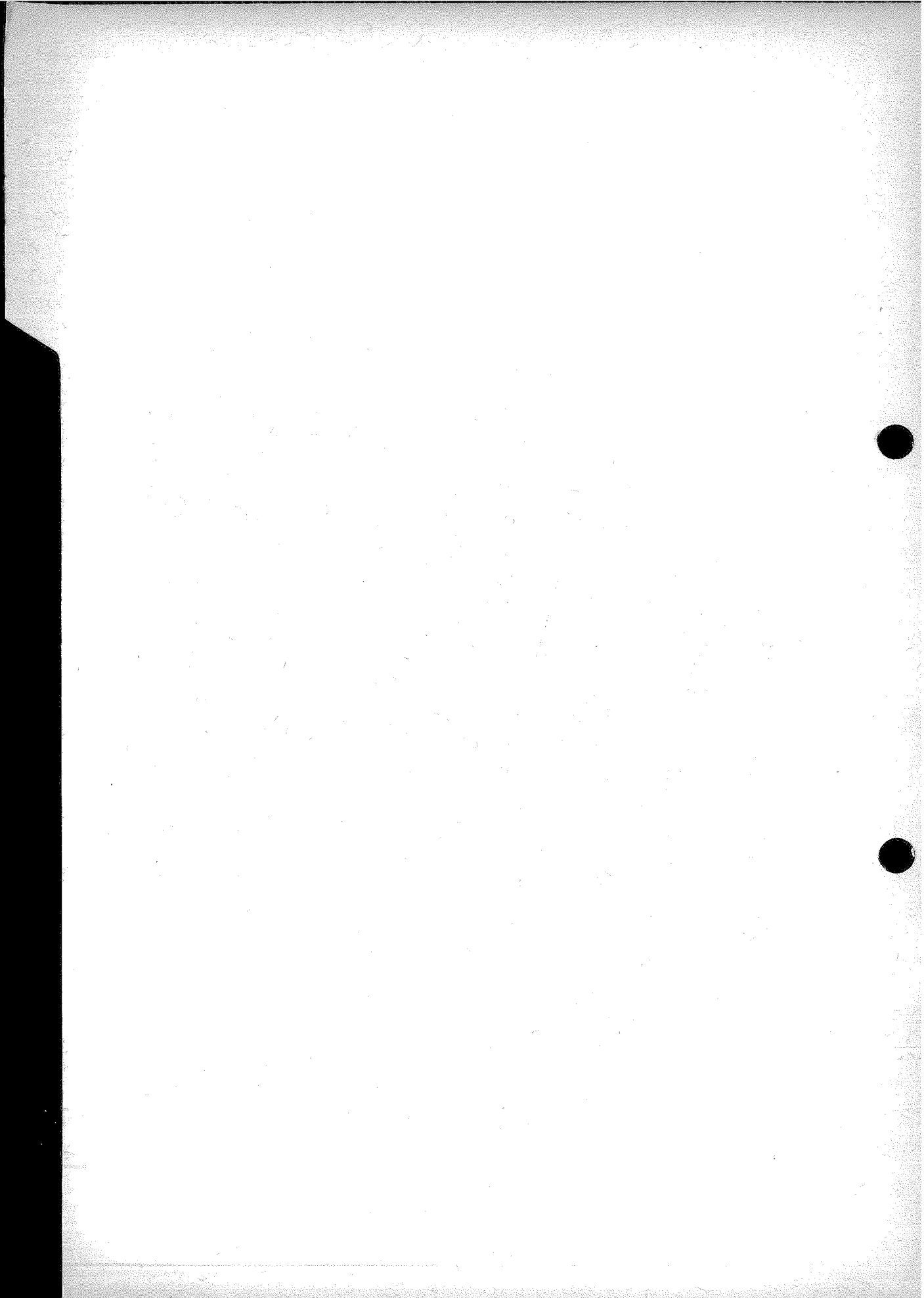

CAPITULO III - DE LAS INCUMBENCIAS

Orden correlativo aproximado: Disposiciones generales; Agrimensura; Agronomía; Arquitectura; Ingenierías: Civil; Construcciones; Telecomunicaciones; Petróleo; Industrial; Vías de Comunicación; Aeronáutica; Mecánica y Electricista; Electrónica; Metalúrgica; Naval; en Minas; Universidad Tecnológica; Auxiliares Técnicos.

	Tema	Página
Resolución s/Nº	Reiteración a todos los profesionales que deben respetar, en los trabajos que realicen, las incumbencias correspondientes	III - 1
Dcto. 203/32	Reglamentario de la Ley 4.048 - Civil; Arquitecto; Hidráulico, Industrial; Electricista; Ingeniero Geógrafo	I - 2
Dcto. 4.271/64	Del Ing. Químico y del Geofísico	III - 1
Dcto. 1.075/73	Modificadorio del Dcto. 4.271/64	III - 2
Dcto. 2.692/79	Del Agrimensor	III - 3
R. 574 bis	Incumbencia del agrimensor para el relevamiento de obras a empadronar	III - 4
Ley 3.960	De la Ingeniería Agronómica	I - 4
Dcto. 2.659/78	Del Ing. en Producción Agropecuaria - Univ. Católica Argentina	III - 4
Dcto. 1.126/79	Del Ing. Agrónomo, orientación: Producción Agropecuaria; Fitotécnica; Zootécnica; Economía Rural	III - 5
Dcto. 137/80	Del Ingeniero Agrónomo	III - 7
Dcto. 341/80	Del Ingeniero Forestal	III - 8
Dcto. 1.401/81	Del Ingeniero Rural egresado de Universidades Nacionales	III - 9
R. 1.539	Prevalencia del Ingeniero Agrónomo en tasaciones de predios rústicos y productos agropecuarios	III - 10
R. 868	Incompetencia del arquitecto para el tratamiento de efluentes líquidos industriales	III - 12
R. 1.052	Incompetencia del arquitecto para la tasación de predios rurales	III - 12
R. 1.206	Competencia de proyectistas, directores y constructores de obras de arquitectura, para la instalación eléctrica de las obras a su cargo ...	III - 13
R. 1.521	Competencia de arquitectos, Ing. civiles, maestros mayores de obras, constructores de tercera categoría y constructores con derechos adquiridos, para instalaciones eléctricas	III - 14
R. 1.241	Sobre obras repetidas y obras de equipo urbano	III - 15
R. 1.995	Sobre obras de equipo urbano	III - 16
R. 1.270	Incompetencia del arquitecto para la instalación de equipos de radiología y radiodiagnóstico	III - 16
R. 1.632	Sobre "organización de servicio público"	III - 17
Dcto. 2.199/78	Ingeniero Civil, orientación: Hidráulica; Construcciones y Estructuras; Transportes	III - 17
R. 993	Incompetencia de los ingenieros, Civil e Industrial, para tareas referidas a alumbrado público	III - 19
Dcto. 8.775/58	Del Ingeniero en Construcciones	III - 19

Dcto. 2.260/60	Modificatorio del Decreto 8.775/58	III - 20
R. 1.655	Incumbencia del Ing. en Construcciones para actuar como representante técnico de empresas constructoras de obras sanitarias, redes cloacales y de distribución de agua	III - 20
Dcto. 5.353/65	Del Ingeniero en Telecomunicaciones	III - 21
Dcto. 5.757/76	Del Ingeniero en Telecomunicaciones y del Electricista, inscriptos a partir del 23 de diciembre de 1976	III - 21
Dcto. 2.018/71	Del Ingeniero en Petróleo	III - 22
R. 1.203	Incompetencia del Ing. en Petróleo para obras de perforación y entubamiento de pozos profundos para captación de aguas subterráneas ...	III - 23
Dcto. 9.007/75	Habilitando a Ingenieros Industriales para proyectar, dirigir y/o construir edificios	III - 24
R. 1.067	Incompetencia del Ing. Industrial en obras referidas a líneas de distribución de energía y subestaciones transformadoras	III - 24
R. 1.188	Incompetencia del Ing. Industrial para actuar como representante técnico de empresas constructoras de obras hidráulicas o sanitarias	III - 25
R. 1.238	Sobre competencia del Ing. Industrial, del Ing. Civil, del Ing. en Construcciones, del Ing. en Construcciones de Obras (UTN), Arquitectos, Maestros Mayores de Obras y Constructores	III - 26
R. 1.390	Sobre incumbencia del Ing. Industrial en tareas de efluentes y con relación a proyecto, cálculo y dirección de obras de silos	III - 26
R. 1.499	Incompetencia del Ing. Industrial para actuar como director técnico de empresas hidráulicas y de pavimentación	III - 27
R. 2.032	Incumbencia del Ing. Industrial para actuar como director técnico y/o representante técnico de empresas que ejecuten instalaciones eléctricas o mecánicas	III - 27
R. 2.023	Incumbencia del Ing. Industrial para la ejecución de instalaciones eléctricas y electromecánicas domiciliarias	III - 28
R. 2.512	Ampliatoria de las resoluciones 2.023 y 2.267	III - 29
Dcto. 2.077/77	Del Ing. en Vías de Comunicación, egresado de la Universidad de Cuyo	III - 29
Dcto. 997/81	Del Ing. en Vías de Comunicación, egresado de la Universidad Nacional de Córdoba	III - 30
Dcto. 1.530/78	Del Ing. Aeronáutico	III - 31
Dcto. 1.814/78	Del Ing. Mecánico Aeronáutico, Electricista Electrónico o en Electrónica y Electricidad	III - 32
Dcto. 1.327/73	Del Ing. Electromecánico, orientación: Electricidad y Electrónica	III - 34
R. 1.875	Competencia del Ing. Mecánico para las tareas s/art. 259 del decreto 7.488/72, reglamentario de la Ley 7.229	III - 35
R. 1.927	Sobre asistencia técnica a empresas de transporte automotor	III - 35
R. 2.267	Incumbencia del Ing. Mecánico para la ejecución de instalaciones eléctricas y electromecánicas domiciliarias (ver R-2.512)	III - 36
R. 2.455	Clasificación de silos	III - 37
Dcto. 996/81	Del Ing. Eléctrico Electrónico, egresado de la Universidad Nacional de Córdoba	III - 39
Dcto. 1.361/81	Del Ing. Electromecánico, con título expedido o revalidado por Universidades Nacionales	III - 39
Dcto. 401/79	Del Ing. Electromecánico, orientación Control	III - 40

Dcto. 845/79	Del Ing. Electricista, orientación Electrónica	III - 41
Dcto. 1.669/80	Modificatorio del decreto 845/79	III - 42
Dcto. 1.532/79	Del Ing. Electrónico	III - 42
Dcto. 176/80	Del Ing. Electromecánico, egresado de las Universidades de Cuyo y San Juan	III - 43
Dcto. 1.500/80	Del Ing. Electromecánico, orientación: Electricista, egresado de la Universidad de Morón	III - 44
R. 768	Sobre títulos que otorgan incumbencia para actuar como representante técnico de empresas que realizan tareas de distribución de gas y gasoductos	III - 44
Dcto. 1.965/78	Del Ing. Metalúrgico	III - 45
Dcto. 121/79	Del Ing. Naval	III - 46
Dcto. 1.993/79	Del Ing. en Minas o de Minas	III - 47
R. 1.706	Incompetencia del Ing. en Minas para actuar en tareas de Agrimensura y de Arquitectura	III - 48
R. 1.631	Sobre carteles de propaganda	III - 49
Dcto. 948/61	De los egresados de la Universidad Tecnológica Nacional	III - 50
Dcto. 60/78	Del Ing. en Construcciones de Obra y/o Ing. en Construcciones, egresados por planes de estudio de 1965 y posteriores (UTN)	III - 52
Dcto. 61/78	Del Ing. Vial (UTN)	III - 53
Dcto. 2.561/78	Del Ing. Metalúrgico (UTN) y del Ing. en Electrónica (UTN)	III - 54
Dcto. 120/79	Del Ing. Naval (UTN)	III - 55
Dcto. 1.663/80	Del Ing. Mecánico; Ing. Mecánico Electricista; Ing. Electromecánico, orientación Mecánica; Ing. Naval y Mecánico; Ing. Mecánico (UTN) e Ing. en Construcciones Mecánicas (UTN)	III - 56
R. 1.961	Competencia del Ing. en Construcciones Mecánicas (UNT) para las tareas previstas en el Art. 259 del Dto. 7.488/72, reglamentario de la Ley 7.229	III - 57
R. 2.031	Competencia del Ing. en Construcciones Electromecánicas (UTN) y del Ing. Mecánico (UTN), en tareas de relevamiento y confección de planos de efluentes gaseosos	III - 57
R. 2.380	Competencia del Ing. en Construcciones Mecánicas (UTN) en relevamiento de instalaciones eléctricas para el cumplimiento de la Ley 7.229	III - 58
Dcto. 50/79	Del Ing. Electricista (UTN), o Ing. Electricista, orientación: Instalaciones Eléctricas (UTN)	III - 58
Dcto. 409/81	Del Ing. Electromecánico (UTN)	III - 59
Ley 6.075	Proyecto, Dirección y Construcción de obras de arquitectura	I - 5
Dcto. 12.997/80	Reglamentario de la Ley 6.075	I - 6
Dcto. 12.371/61	Modificatorio del Decreto 12.997/60	I - 8
R. 1.564	Definición de "entresuelo"	III - 60
R. 485 bis	Sobre "dependencias en azotea"	I - 42
R. 2.574	Modificatoria de la Resol. 485 bis, clasificación de locales	I - 42

R. 2.352	Competencia de los profesionales de la 2ª categoría de la Ley 6.075, para proyectar, dirigir y construir, obras de arquitectura, con techos en cúpula de base circular, contruidos en mampostería	III - 61
R. 1.187	Relevamientos para empadronamiento	III - 61
R. 2.847	Sobre Constructor de 2ª categoría egresado de Escuelas Técnicas Municipales "Raggio"	III - 62
Dcto. 6.623/64	Del Técnico en Automotores	III - 62
Dcto. 834/78	Del Técnico Aeronáutico	III - 63
Dcto. 1.966/78	Del Técnico Metalúrgico y del Técnico Constructor Naval	III - 64
R. 1.571	Incompetencia del Técnico Constructor Naval, para la ejecución de obras sanitarias de edificios	III - 65
Dcto. 6.174/50	Reglamento de Instaladores	III - 65
Dcto. 5.929/53	Modificadorio del Decreto 6.174/50	III - 68
Dcto. 2.680/65	Modificadorio del Decreto 5.929/53	III - 68
R. 2.519	Equivalencia de títulos respecto al de Electrotécnico, a los efectos de aplicación del Decreto 6.174/50. Clasificación de títulos de técnicos habilitados para tareas de electricidad, electromecánica o mecánica ...	III - 69
Dcto. 2.560/78	Del Técnico en Electrónica o Técnico en Electrónica Industrial	III - 70
R. 2.625	Del Técnico en Electrónica (Telecomunicaciones)	III - 71
Dcto. 410/81	Del Técnico en Minería (CONET)	III - 72
Dcto. 1.362/81	Del Técnico Químico (CONET)	III - 72
R. 1.091	Competencia del Técnico Mecánico en tareas relacionadas con la Ley 7.229 para artefactos sometidos a presión	III - 73
R. 2.381	Sobre competencia del Técnico Mecánico en instalaciones electromecánicas	III - 74
R. 2.471	Incumbencia del constructor por derechos adquiridos, en tareas a realizar en una misma parcela	III - 74
R. 2.544	Interpretación y normativa sobre "derechos Adquiridos"	I - 15
R. 576	Estructuras metálicas parabólicas o vigas de eje recto, isostáticamente sustentadas	III - 75

CAPITULO IV

De la Contratación y Visado

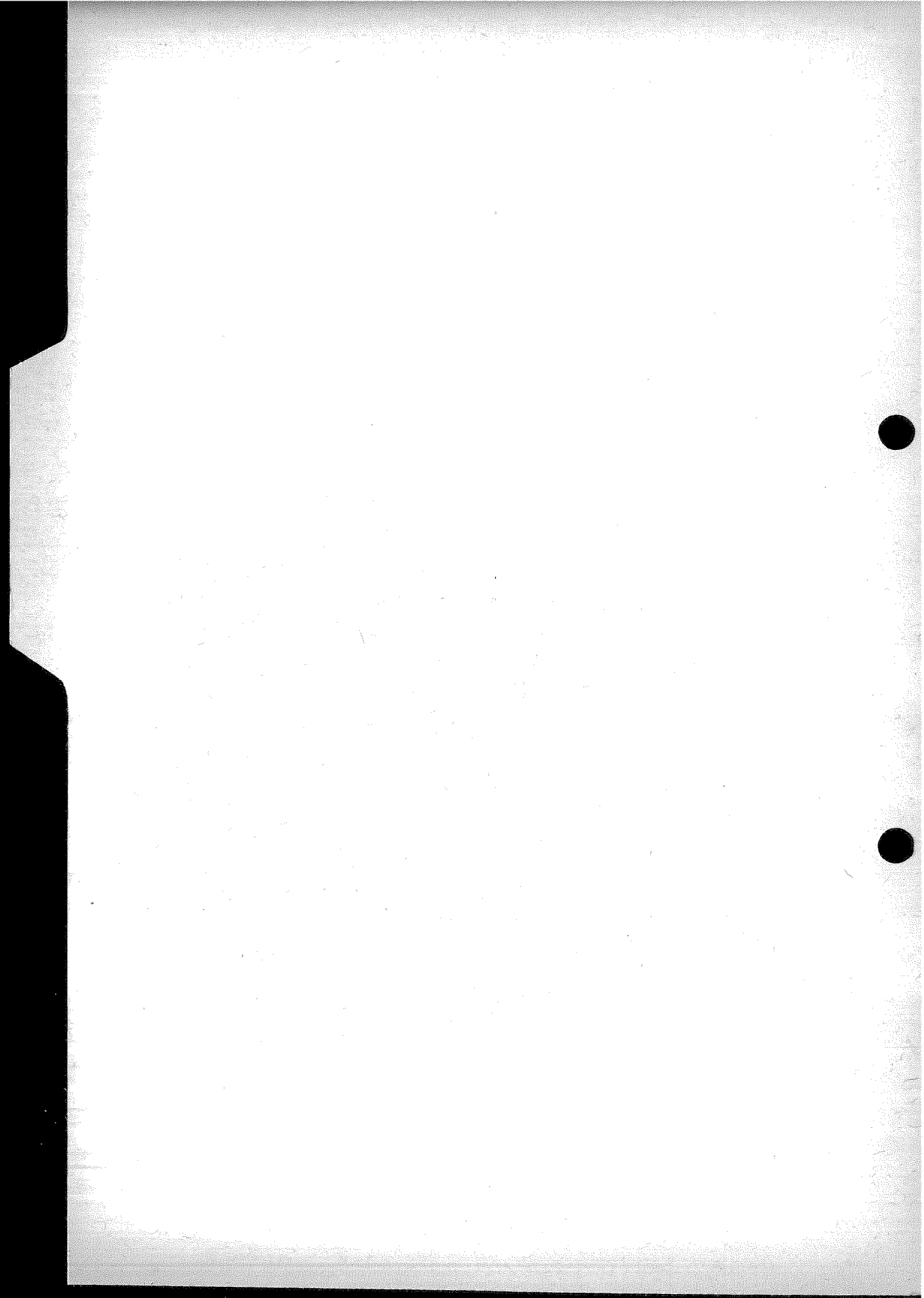

CAPITULO IV - DE LA CONTRATACION Y DEL VISADO

	Tema	Página
Dcto. 1.346/58	Contratación profesional	IV - 1
Dcto. 784/71	Contratación profesional y visado previo	IV - 2
Dcto. 4.123/72	Reglamentario del Decreto 784/71	IV - 3
R. 1.991	Exigencias en documentación presentada a visado previo	IV - 5
D. 1.393	Determinación de fecha cierta en contratos profesionales	IV - 6
R. 2.176	Determinación de fecha cierta en contratos profesionales	IV - 6
Dcto. 8.663/65	Contratación en trabajos de Agrimensura	IV - 7
R. 814	Visado de contratos referidos a planes masivos	IV - 8
R. 998	Visación previa de documentación relativa a obras para instalaciones de industrias	IV - 10
R. 1.170	Norma de procedimiento en la aprobación de contratos de Agrimensura, con Vialidad Nacional	IV - 10
R. 1.979	Normas para la presentación a visado previo de documentación referente a obras de arquitectura y electromecánica	IV - 11
R. 2.430	Responsabilidad del profesional en obras a empadronar	IV - 12
R. 2.431	Documentación exigible por las Oficinas Mixtas en obras industriales a construir o empadronar	IV - 9
R. 2.530	Informe técnico de estado de construcción, con certificación de ubicación y medidas del predio	IV - 13
R. 2.841	Modificatoria de la Resol. 2.530	IV - 14
R. 2.929	Modelo de Informe Técnico (Resol. 2.530)	IV - 14
R. 2.405	Credencial a empleados o familiares de matriculados s/Ley 7.268	IV - 16
	Modelos de contratos	IV - 18
	Formulario para contratación de trabajos de ingeniería - arquitectura ..	IV - 18
	Formulario para contratación de trabajos de ingeniería agronómica ..	IV - 20
	Formulario para contratación de trabajos de agrimensura	IV - 21
	Formulario para contratación de trabajos de ingeniería electromecánica ..	IV - 22
	Formulario para contratación de "Representación Técnica"	IV - 24
	Formulario para contratación de "Dirección Técnica de Empresas" ...	IV - 25

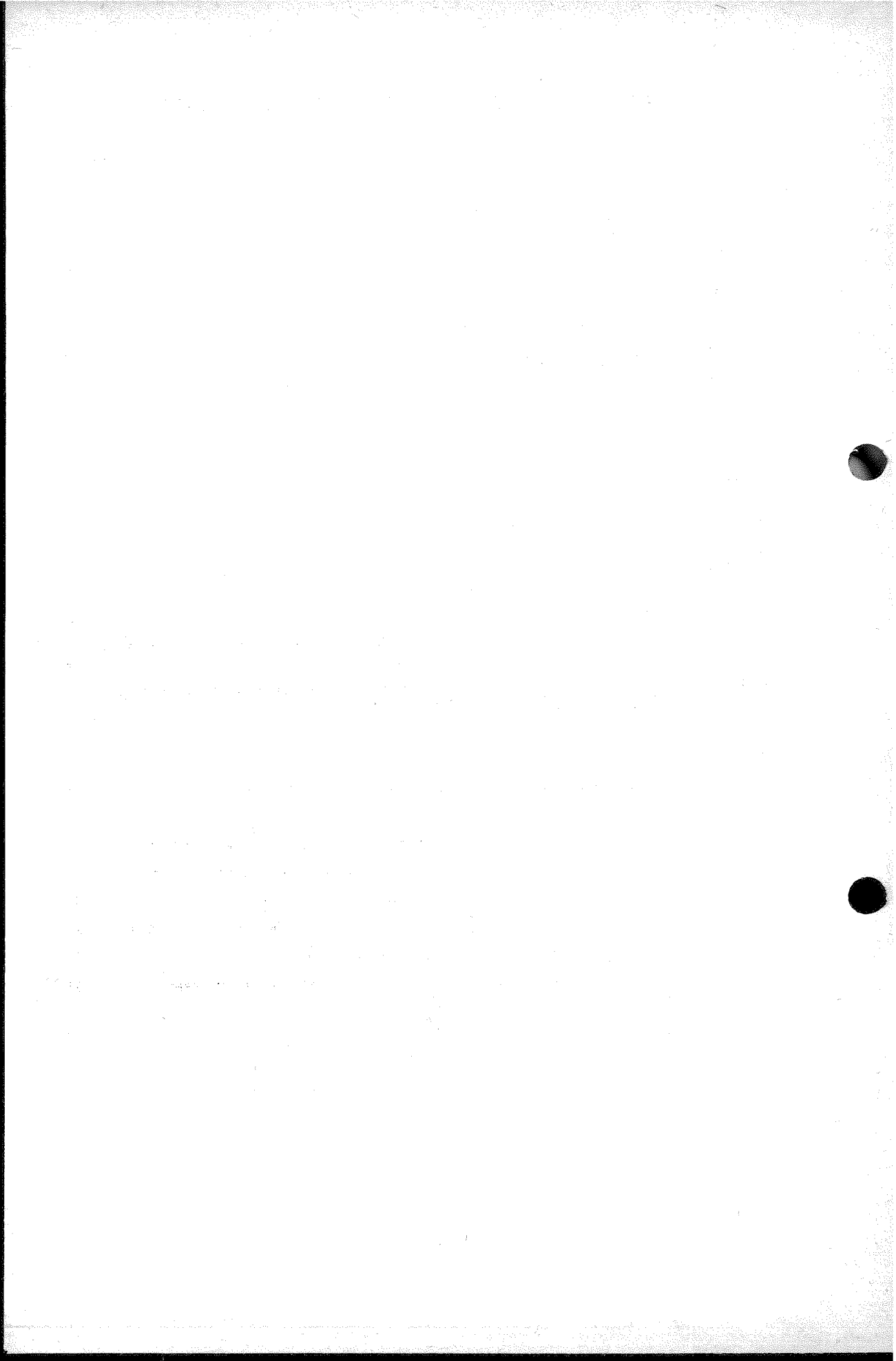

CAPITULO V

De los Aranceles

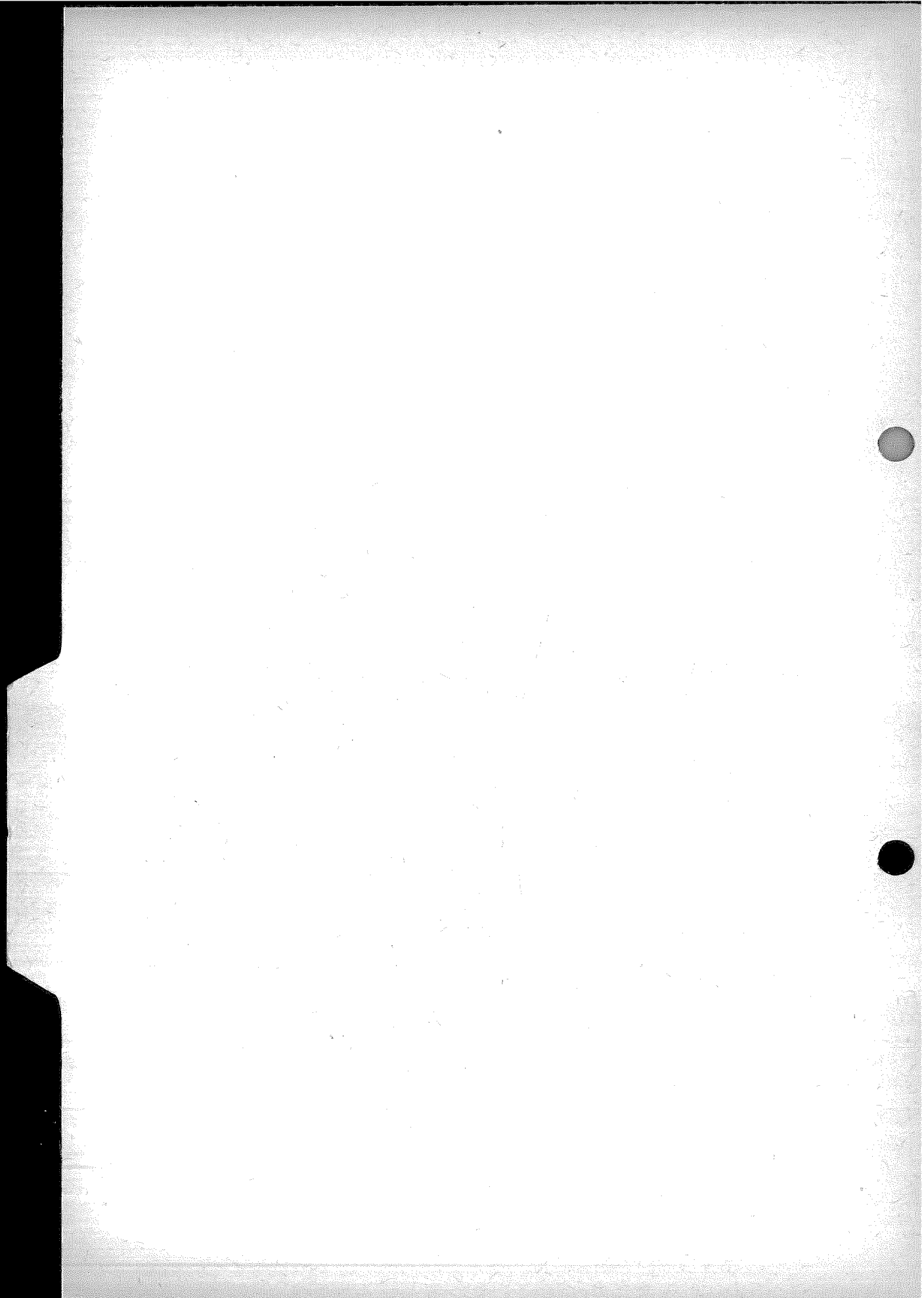

CAPITULO V - DE LOS ARANCELES

Orden correlativo: Disposiciones Generales; Agrimensura; Arquitectura; Ingeniería.

	Tema	Página
Dcto. 6.964/65	Arancel para Regulación de Honorarios	V - 1
Título		
I	Disposiciones Generales	V - 1
II	Consultas, Informes Estudios	V - 5
III	Inspecciones y Ensayos Electromecánicos	V - 5
IV	Tasaciones	V - 6
V	Representación Técnica	V - 7
VI	Agrimensura	V - 7
VII	Ingeniería Agronómica	V - 15
VIII	Arquitectura e Ingeniería	V - 19
IX	Planeamiento Urbano y Regional	V - 27
Dcto. 1.111/74	Dirección de obra proyectada por otro profesional	V - 30
Dcto. 7.111/74	Asesoramiento técnico a empresas aeroplificadoras	V - 30
Dcto. 2.268/78	Profesionales en relación de dependencia (Art. 6º, Título I)	V - 31
Dcto. 5.160/74	Determinación y actualización de Valor en Juego	V - 32
Dcto. 3.098/76	Expresión de valores monetarios	V - 33
Dcto. 544/78	Actualización de valores monetarios	V - 33
Dcto. 1.346/58	Responsabilidad del profesional por la regulación de sus honorarios ...	IV - 1
Dcto. 1.684/70	Mensuras de pertenencias mineras	V - 29
D. 1.262	Los honorarios son irrenunciables	V - 34
Dcto. 8.663/65	Reajuste de honorarios en trabajos de Agrimensura	IV - 7
Dcto. 1.024/71	Proyecto y dirección de obras en inmuebles en que se encuentren instaladas industrias amparadas por regímenes de promoción nacional y/o provincial	V - 34
R. 62	Sobre la aplicación de aranceles por "medición" de construcciones ...	V - 36
R. 1.631	Carteles de propaganda: arancel	III - 49
R. 1.995	Obras de equipo urbano	III - 16
R. 2.220	Valores mínimos según Art. 17, Título I, del Arancel	V - 37
R. 2.294	Inaplicabilidad del Art 25 del Título I, del Arancel, con respecto a honorarios por "construir"	V - 37
R. 2.420	Inclusión del IVA en el costo total de la obra	V - 38
R. 2.812	Tasación de inmuebles en actuaciones judiciales	V - 39
R. 2.868	Estudio y preparación de propuestas en licitación	V - 40
R. 2.910	Clubes de campo	V - 41

R. 2.930	Construir, y/o instalar, y/o montar	V - 41
R. 1.241	Obras repetidas y obras de equipo urbano	III - 15
R. 2.886	Planes masivos de vivienda	V - 42
R. 59	Interpretación del Art. 3º, del Título I, del Arancel	V - 43
R. 137	División en propiedad horizontal, con mensura	V - 44
R. 308	Trabajos geodésicos y topográficos, no contemplados en el Arancel ...	V - 45
R. 1.170	Convenio con la Dirección Nacional de Vialidad	IV - 10
R. 1.276	Mensura Administrativa	V - 48
R. 1.584	Trabajos geodésicos y topográficos no contemplados en el Arancel	V - 48
R. 2.429	Caso en que el valor de la mejora es desproporcionado con respecto al valor de la tierra libre de mejoras	V - 51
R. 2.878	Plano urbanístico	V - 51
Dcto. 2.639/77	Planes masivos de vivienda	V - 52
R. 1.053	Aclaratoria sobre "obras repetidas"	V - 52
R. 1.353	Aclaratoria sobre casos en que no se ejecutan determinadas labores par- ciales	V - 53
R. 2.166	Sobre superficie generada por aleros	V - 53
R. 2.202	Estudios previos y anteproyectos	V - 54
R. 2.210	Reglamento para la aplicación del Art. 25 del Título I del Arancel	V - 55
R. 2.245	Modificatoria de la Resolución 2.210	V - 55
R. 2.295	Sobre reajuste de honorarios en dirección de obra o dirección ejecutiva	V - 56
R. 2.326	Suplemento de dirección de obra por contratos separados	V - 56
R. 2.941	Tarea de demolición	V - 57
R. 2.658	Relevamiento de plantas industriales	V - 58
R. 1.536	Estudio de suelos	V - 61
R. 1.567	Obras de estación subtransformadora a nivel	V - 62
R. 1.927	Asistencia técnica a empresas del transporte automotor	III - 35
R. 2.185	Obra de acueducto. Su categoría	V - 62
R. 2.455	Silos	III - 37
R. 2.550	Revisión y control de estudios y proyectos viales	V - 63
R. 2.736	Obra básica de caminos de llanura	V - 64
R. 2.750	Iluminación de caminos	V - 64
R. 2.799	Pavimentación urbana y desagües urbanos de pavimentación urbana ..	V - 66

CAPITULO VI

De la Previsión Social

CAPITULO VI - DE LA PREVISION SOCIAL

	Tema	Página
Ley 5.920	Caja de Previsión Social para Profesionales de la Ingeniería	VI - 1
R. 313	Norma de interpretación en los casos de colisión entre la Ley 5.920 y la Ley Nacional 18.037	VI - 6

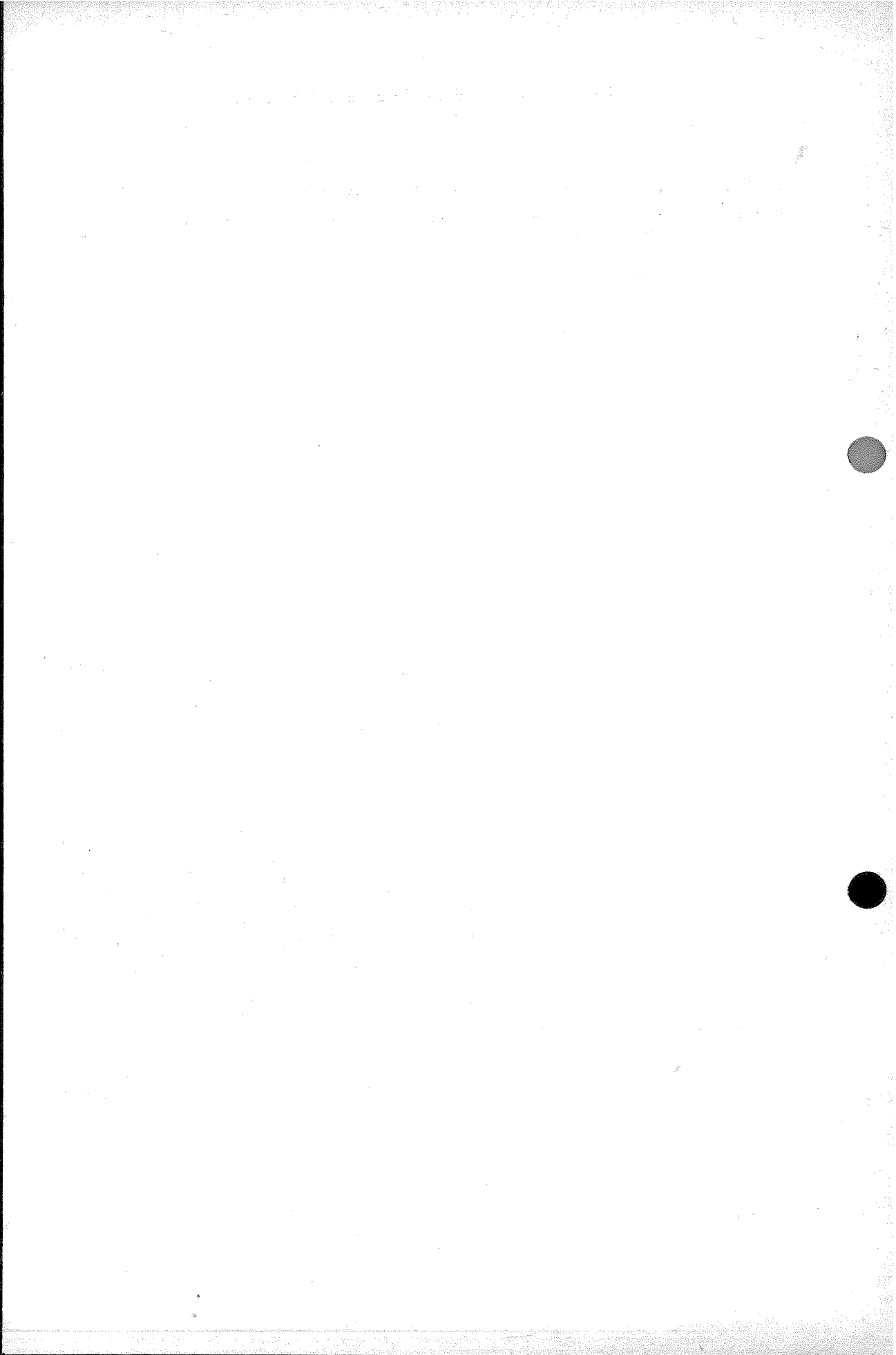

INDICE B

**POR PROFESIONES AGRUPADAS SEGUN EL
ART. 1º DE LA LEY 4.048, CON SUS
AUXILIARES TECNICOS**

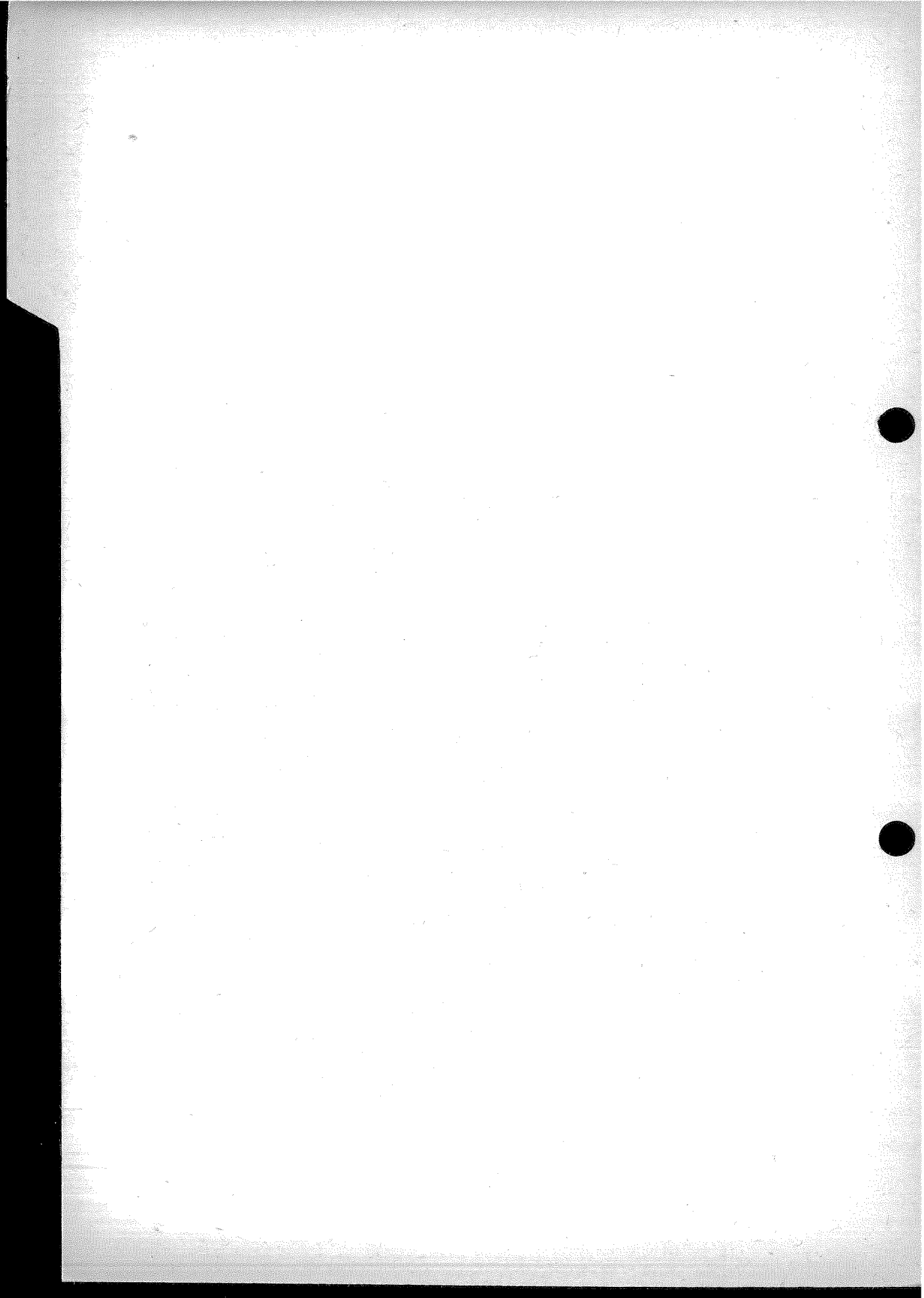

INDICE B — POR PROFESIONES AGRUPADAS

(s/Art. 1º Ley 4.048)

AGRIMENSURA

Tema

Página

Dcto. 203/32	Reglamentario de la Ley 4.048. Incumbencia del Ing. Geógrafo	I - 2
Dcto. 2.692/79	Incumbencia del Agrimensor	III - 3
Dcto. 2.260/60	Incumbencia del Ing. en Construcciones s/agrimensura	III - 20
Dcto. 8.663/65	Normas para la aprobación de planos de mensura y subdivisión	IV - 7
Dcto. 1.684/70	Mensuras de pertenencias mineras	V - 29
R. 59	Interpretación del Art. 3, Título I del Arancel, para casos de mensura ..	V - 43
R. 62	Sobre la aplicación del arancel sobre "medición"	V - 36
R. 137	Casos de mensura en Propiedad Horizontal con intervención de Catastro y Geodesia	V - 44
R. 308	Pauta arancelaria para trabajos no comprendidos en el Arancel	V - 45
R. 574 bis	Incumbencia del Agrimensor para relevamiento de obras a empadronar	III - 4
R. 1.170	Norma de procedimiento en la aprobación de contratos de Agrimensura, con Vialidad	IV - 10
R. 1.276	Mensura Administrativa	V - 48
R. 1.355	Derecho del profesional a exigir del comitente las condiciones mínimas para poder cumplir con la labor contratada	I - 44
R. 1.584	Pauta arancelaria para trabajos no comprendidos en el Arancel	V - 48
R. 1.706	Incompetencia del Ing. en Minas para actuar en tareas de agrimensura y de arquitectura	III - 48
R. 2.429	Pauta arancelaria a aplicar cuando en la parcela el valor de la mejora es desproporcionado con respecto al valor de la tierra libre de mejoras	V - 51
R. 2.530	Certificación de ubicación y medidas del bien, en casos de empadronamiento	IV - 13
R. 2.841	Modificatoria de la Resolución 2.530	IV - 14
R. 2.653	Tarea de agrimensura en la tasación de inmuebles para el Banco de la Provincia de Buenos Aires	I - 43
R. 2.878	Honorario mínimo correspondiente a "plano urbanístico"	V - 51
R. 2.910	Clubes de Campo	V - 41
Arancel	Título VI	V - 7

ARQUITECTURA

Dcto. 203/32	Reglamentaria de la Ley 4.048. Incumbencia del Arquitecto	I - 2
	Ampliación del Decreto 203/32, con disposición sobre concursos	I - 4
Ley 6.075	Proyecto, dirección y construcción de obras de arquitectura	I - 5

Dcto. 12.997/60	Reglamentario de la Ley 6.075	I - 6
Dcto. 9.007/75	Habilitando a Ingenieros Industriales a proyectar, dirigir y/o construir edificios	III - 24
Dcto. 2.639/77	Arancel para planes masivos de vivienda	V - 52
Dcto. 8.775/58	Incumbencia del Ing. en Construcciones	III - 19
Dcto. 60/78	Incumbencia del Ing. en Construcciones de Obra (UTN) y/o Ing. en Construcciones (UTN), egresados por planes de estudio 1.965 y posteriores	III - 52
Dcto. 2.199/78	Incumbencia del Ing. Civil orientación Construcciones y Estructuras ..	III - 17
R. s/Nº	Obligatoriedad de que en toda obra de Ingeniería exista un profesional responsable del proyecto y un director de obra. Incompatibilidad entre las funciones de proyectista, director de obra y representante técnico ejercidas por un mismo profesional para una misma obra	I - 34
R. 309	No es exigible el representante técnico en empresas subcontratistas, en los casos de obras ejecutadas mediante dirección ejecutiva	I - 35
R. 1.680	Caso del profesional actuante como proyectista, director de obra y representante técnico de la empresa, cuando ésta es propietaria de la obra	I - 37
R. 2.104	Actuación simultánea de un profesional como director de obra y representante técnico o actuación como director ejecutivo, cuando la empresa es propietaria de la obra	I - 41
R. 868	Incompetencia del arquitecto para el tratamiento de efluentes líquidos industriales	III - 12
R. 1.052	Incompetencia del arquitecto para la tasación de predios rurales	III - 12
R. 1.206	Competencia de los proyectistas, directores y constructores de obras de arquitectura, en sus respectivas categorías, para las instalaciones eléctricas de las obras a su cargo	III - 13
R. 1.270	Incompetencia del arquitecto para la instalación de equipos de radiología y radiodiagnóstico	III - 16
R. 1.521	Competencia de los arquitectos, ingenieros civiles, maestros mayores de obras, constructores de tercera categoría y constructores por derechos adquiridos, para instalaciones eléctricas	III - 14
R. 1.241	Obras repetidas y obras de equipo urbano	III - 15
R. 1.995	Obras de equipo urbano	III - 16
R. 707	Permanencia en obra del director de obra	I - 36
R. 814	Visado de contratos referidos a planes masivos	IV - 8
R. 1.053	Obras repetidas	V - 52
R. 1.353	Casos en que no se ejecutan determinadas labores parciales	V - 53
R. 1.735	Aclaratoria sobre dirección y representación técnicas en obras con intervención del Banco Hipotecario Nacional, cuando la empresa constructora es propietaria de la obra y titular del préstamo	I - 38
R. 1.832	Derechos y obligaciones de la empresa constructora, del director técnico y del representante técnico de la misma	I - 38
R. 1.979	Visado previo de documentación inherente a obras de arquitectura	IV - 11
R. 2.052	Responsabilidad del director de obra en la verificación de la capacidad y habilitación del constructor	I - 39
R. 2.107	Tarea profesional de apertura de vanos sin modificación de superficies cubierta, en obras a empadronar	I - 41
R. 2.120	Definición profesional sobre "construir"	I - 13
R. 2.166	Sobre construcción de aleros	V - 53

R. 2.202	Estudios previos y anteproyectos	V-54
R. 2.210	Reglamento para la aplicación del Art. 25, Título I del Arancel	V-55
R. 2.245	Modificatoria de la Resol. 2.210	V-55
R. 2.294	Inaplicabilidad del Art. 25, Título I, del Arancel, en los honorarios por construir	V-37
R. 2.295	Reajuste de honorarios en dirección de obra o dirección ejecutiva ...	V-56
R. 2.326	Suplemento de dirección de obra por contratos separados	V-56
R. 2.420	El I.V.A. en el costo total de obra	V-38
R. 2.430	Responsabilidad del profesional en obras a empadronar	IV-12
R. 2.431	Documentación exigible por las Oficinas Mixtas en obras industriales a construir o empadronar	IV-12
R. 2.530	Informe técnico de estado de construcción	IV-13
R. 2.841	Modificatoria de la Resol. 2.530	IV-14
R. 2.929	Modelo de Informe Técnico	IV-14
R. 2.886	Planes masivos de vivienda	V-42
R. 2.910	Clubes de Campo	V-41
R. 2.930	Honorario para construir, y/o instalar, y/o montar	V-41
R. 2.941	Honorario por demolición	V-57
Arancel	Título VIII	V-19

INGENIERIA

Dcto. 203/32	Reglamentario de la Ley 4.048 - Incumbencia del: Ing. Civil, Ing. Hidráulico, industrial, Electricista	I-2
Ley 3.960	Reglamentaria de la profesión de Ingeniero Agrónomo	I-4
Dcto. 2.659/78	Del Ing. en Producción Agropecuaria, egresado de la Universidad Católica Argentina	III-4
Dcto. 1.126/79	Del Ing. Agrónomo, orientación: Producción Agropecuaria, Fitotécnia, Zootécnia, Economía Rural	III-5
Dcto. 137/80	Del Ingeniero Agrónomo	III-7
Dcto. 341/80	Del Ingeniero Forestal	III-8
Dcto. 1.401/81	Del Ing. Rural egresado de Universidades Nacionales	III-9
R. 1.539	Prevalencia del Ingeniero Agrónomo en tasaciones de predios rústicos y productos agropecuarios	III-10
Ley 6.075	Proyecto, dirección y construcción de obras de arquitectura	I-5
Dcto. 12.997/60	Reglamentario de la Ley 6.075	I-6
Dcto. 2.199/78	Del Ing. Civil, según orientación: Hidráulica, Construcciones y Estructuras y Transportes	III-17
R. 993	Incompetencia de los Ing. Civil e Industrial, para tareas de alumbrado público	III-19
Dcto. 8.775/58	Del Ingeniero en Construcciones	III-19
Dcto. 2.260/60	Modificatorio del Dcto. 8.775/58	III-20
R. 1.655	Incumbencia del Ing. en Construcciones para actuar como representante técnico de empresas constructoras de obras sanitarias, redes cloacales y de distribución de agua	III-20
Dcto. 5.353/65	Del Ingeniero en Telecomunicaciones	III-21

Dcto. 5.757/76	Del Ing. en Telecomunicaciones e Ing. Electricista, inscriptos a partir del 23 de diciembre de 1976	III - 21
Dcto. 2.018/71	Del Ingeniero en Petróleo	III - 22
R. 1.203	Incompetencia del Ing. en Petróleo para obras de perforación y entubamiento de pozos profundos para captación de agua	III - 23
Dcto. 9.007/75	Habilitando a Ing. Industriales para proyectar, dirigir y construir edificios	III - 24
R. 1.067	Incompetencia del Ing. Industrial en obras referidas a líneas de distribución de energía y subestaciones transformadoras	III - 24
R. 1.188	Incompetencia del Ing. Industrial para actuar como representante técnico de empresas constructoras de obras hidráulicas o sanitarias	III - 25
R. 1.238	Competencia del Ing. Industrial, Ing. Civil, Ingenieros en Construcciones, Ing. en Construcciones de Obras (UTN), Arquitectos, Maestros Mayores de Obras y Constructores	III - 26
R. 1.390	Incumbencia del Ing. Industrial en tareas referentes a efluentes y a proyecto, cálculo y dirección de obra de silos	III - 26
R. 1.499	Incompetencia del Ing. Industrial para actuar como director técnico de empresas hidráulicas y de pavimentación	III - 27
R. 2.023	Incumbencia del Ing. Industrial para efectuar instalaciones eléctricas y electromecánicas domiciliarias	III - 28
R. 2.032	Incumbencia del Ing. Industrial para actuar como director técnico y/o representante técnico de empresas que ejecuten instalaciones eléctricas o mecánicas	III - 27
R. 2.512	Ampliatoria de las Resoluciones 2.023 y 2.267	III - 29
Dcto. 2.077/77	Del Ing. en Vías de Comunicación, egresado de la Universidad de Cuyo	III - 29
Dcto. 997/81	Del Ing. en Vías de Comunicación, egresado de la Univer. de Córdoba	III - 30
Dcto. 1.530/78	Del Ing. Aeronáutico	III - 31
Dcto. 1.814/78	Del Ing. Mecánico Aeronáutico, Electricista Electrónico o en Electrónica y Electricidad	III - 32
Dcto. 1.827/78	Del Ing. Electromecánico, en sus orientaciones: Electricidad, Electrónica	III - 34
R. 1.875	Competencia del Ing. Mecánico para las tareas de la Ley 7.229	III - 35
R. 1.927	Asistencia técnica en empresas del transporte automotor	III - 35
R. 2.267	Incumbencia del Ing. Mecánico para la ejecución de instalaciones eléctricas y electromecánicas domiciliarias	III - 36
R. 2.455	Clasificación de silos	III - 37
Dcto. 996/81	Del Ing. Eléctrico - Electrónico, egresado de la Universidad Católica de Córdoba	III - 39
Dcto. 1.361/81	Del Ing. Electromecánico, con título expedido o revalidado por Universidades Nacionales	III - 39
Dcto. 401/79	Del Ing. Electromecánico, orientación Control	III - 40
Dcto. 845/79	Del Ing. Electricista orientación, Electrónica	III - 41
Dcto. 1.669/80	Modificadorio del Dcto. 845/79	III - 42
Dcto. 1.532/79	Del Ing. Electrónico	III - 42
Dcto. 176/80	Del Ing. Electromecánico, egresado de las Universidades de Cuyo y San Juan	III - 43
Dcto. 1.500/80	Del Ing. Electromecánico orientación Electricista, egresado de la Universidad de Morón	III - 44

R. 768	Títulos que otorgan incumbencia para actuar como representante técnico de empresas que realizan tareas de distribución de gas y gasoductos	III - 44
Dcto. 1.965/78	Del Ing. Metalúrgico	III - 45
Dcto. 121/79	Del Ing. Naval	III - 46
Dcto. 1.993/79	Del Ing. en Minas o Ing. de Minas	III - 47
R. 1.706	Incompetencia del Ing. en Minas, para actuar en tareas de agrimensura y de arquitectura	III - 48
R. 1.631	Carteles de propaganda como tarea profesional	III - 49
Dcto. 948/61	De los egresados de la Universidad Tecnológica Nacional	III - 50
Dcto. 60/78	Del Ing. en Construcciones de Obra (UTN), y/o Ing. en Construcciones (UTN), egresados por planes de estudio 1965 y posteriores	III - 52
Dcto. 61/78	Del Ing. Vial (UTN)	III - 53
Dcto. 2.561/78	Del Ing. Metalúrgico y del Ing. en Electrónica, ambos (UTN)	III - 54
Dcto. 120/79	Del Ing. Naval (UTN)	III - 55
Dcto. 1.663/80	Del Ing. Mecánico; Ing. Mecánico Electricista; Ing. Electromecánico orientación Mecánica; Ing. Mecánico (UTN); Ing. Naval y Mecánico; Ing. en Construcciones Mecánicas (UTN)	III - 56
R. 1.961	Competencia del Ing. en Construcciones Mecánicas (UTN), para tareas previstas en la Ley 7.229	III - 57
R. 2.031	Competencia del Ing. en Construcciones Electromecánicas (UTN) y del Ing. Mecánico (UTN) en tareas de relevamiento y confección de planos de efluentes gaseosos	III - 57
R. 2.380	Competencia del Ing. en Construcciones Mecánicas (UTN) en relevamiento de instalaciones eléctricas para el cumplimiento de la Ley 7.229	III - 58
Dcto. 50/79	Del Ing. Electricista (UTN), o Ing. Electricista orientación Instalaciones Eléctricas (UTN)	III - 58
Dcto. 409/81	Del Ing. Electromecánico orientación Control	III - 59
Dcto. 4.271/64	Del Ing. Químico y del Geofísico	III - 1
R. 707	Permanencia en obra del director de obra	I - 36
R. 998	Visación previa de documentación relativa a obras para instalación de industrias	IV - 10
R. 1.161	La función de representante técnico puede ser compartida por dos o más profesionales	I - 36
R. 1.355	Derecho del profesional a exigir del comitente las condiciones mínimas para poder cumplir con las tareas contratadas	I - 44
R. 1.206	Competencia de los proyectistas directores y constructores de obras de arquitectura, en sus respectivas categorías, para las instalaciones eléctricas de las obras a su cargo	III - 13
R. 1.521	Competencia de los arquitectos, ingenieros civiles, maestros mayores de obras, constructores de tercera categoría y constructores con derechos adquiridos, para instalaciones eléctricas	III - 14
R. 1.536	Estudio de suelos	V - 61
R. 1.567	Pauta arancelaria para obra de estación subtransformadora a nivel	V - 62
R. 1.680	Caso de profesional actuando como proyectista, director de obra y representante técnico, cuando la empresa es la propietaria de la obra	I - 37
R. 1.735	Dirección técnica y representación técnica en obras con intervención del Banco Hipotecario Nacional, cuando la empresa constructora es propietaria de la obra y titular del crédito	I - 38

R. 1.837	Derechos y obligaciones de la empresa constructora, del director técnico y del representante técnico de la misma	I - 34
R. 1.979	Visado previo de documentación inherente a obras de arquitectura ...	IV - 11
R. 2.102	Arancel en casos de licitación pública y percepción del honorario por el representante técnico de la empresa en caso de obra adjudicada	I - 40
R. 2.104	Sobre actuación simultánea como director de obra y representante técnico o actuación como director ejecutivo, cuando la empresa es propietaria de la obra	I - 41
R. 2.107	Tarea profesional de apertura de vanos sin modificación de superficie cubierta, en obra a empadronar	I - 41
R. 2.120	Definición de construir como actividad profesional	I - 13
R. 2.185	Acueducto: categoría de obra	V - 62
R. 2.295	Reajuste de honorarios en dirección de obra o en dirección ejecutiva	V - 56
R. 2.326	Suplemento de dirección de obra por contratos separados	V - 56
R. 2.420	IVA, su inclusión en el costo total de obra	V - 38
R. 2.430	Responsabilidad del profesional en obras a empadronar	IV - 12
R. 2.431	Documentación exigible por las Oficinas Mixtas en obras industriales a construir o empadronar	IV - 12
R. 2.550	Arancel por revisión y control de estudios y proyectos viales	V - 63
R. 2.653	La tasación de inmuebles para el Banco de la Pcia. de Buenos Aires ..	I - 43
R. 2.658	Relevamiento de plantas industriales	V - 58
R. 2.736	Obra básica de caminos de llanura: categoría de obra	V - 64
R. 2.750	Iluminación de caminos, obra repetida	V - 64
R. 2.799	Pavimentación urbana; desagües pluviales de pavimentación urbana: categoría de obra	V - 66
R. 2.812	La tasación de inmuebles, en actuaciones judiciales	V - 39
R. 2.868	Estudio y preparación de propuestas en licitaciones	V - 40
R. 2.886	Planes masivos de vivienda: pauta arancelaria	V - 42
R. 2.910	Clubes de Campo	V - 41
R. 2.930	Construir y/o montar, y/o instalar: su honorario	V - 41
R. 2.941	Demolición, pauta arancelaria	V - 57
R. 1.241	Obras repetidas y obras de equipo urbano	III - 15
R. 1.995	Obras de equipo urbano	III - 16
R. 1.632	Organización de servicio público	III - 17
Arancel	Título VII	V - 15
Arancel	Título VIII	V - 19

AUXILIARES TECNICOS

Ley 6.075	Proyecto, dirección y construcción de obras de arquitectura	I - 5
Dcto. 12.997/60	Reglamentario de la Ley 6.075	I - 6
Dcto. 12.371/61	Modificatorio del Dcto. 12.997/60	I - 8
Dcto. 4.723/76	Modificatorio del Dcto. 12.997/60	I - 9
Dcto. 45.130/47	Inscripción de los Auxiliares Técnicos	II - 7

Dcto. 2.016/78	Modificadorio del Dcto. 45.130/47	II - 7
Dcto. 6.174/50	Reglamento de instaladores	III - 65
Dcto. 5.929/53	Modificadorio del Dcto. 6.174/50	III - 68
Dcto. 2.680/65	Modificadorio del Dcto. 5.929/53	III - 68
R. 2.519	Equivalencia de diversos títulos respecto al de Electrotécnico, a los efectos de aplicación del Dcto. 6.174/50. Clasificación de títulos de técnicos habilitados p/tareas de electricidad, electromecánica o mecánica	III - 69
Dcto. 2.560/78	Del Técnico en Electrónica o Técnico en Electrónica Industrial	III - 70
R. 2.625	Del Técnico en Electrónica (Telecomunicaciones)	III - 71
Dcto. 410/81	Del Técnico en Minería (CONET)	III - 72
Dcto. 1.362/81	Del Técnico Químico (CONET)	III - 72
R. 1.091	Competencia del Técnico Mecánico en tareas relacionadas con la Ley 7.229, para artefactos sometidos a presión	III - 73
R. 2.381	Competencia del Técnico Mecánico en instalaciones electromecánicas	III - 74
R. 2.471	Incumbencia del Constructor por derechos adquiridos, en tareas a realizar en una misma parcela	III - 74
R. 2.544	Interpretación y normativa sobre derechos adquiridos	I - 15
Dcto. 6.623/64	Del Técnico en Automotores	III - 62
Dcto. 834/78	Del Técnico Aeronáutico	III - 63
Dcto. 1.966/78	Del Técnico Metalúrgico y del Técnico Constructor Naval	III - 64
R. 485 bis	Dependencias en azotea	I - 42
R. 2.574	Modificatoria de la Resol. 485 bis. Determinación de criterio para clasificación de locales	I - 42
R. 576	Estructuras metálicas parabólicas o vigas de eje recto, insostáticamente sustentadas	III - 75
R. 707	Permanencia en obra del director de obra	I - 36
R. 1.187	Relevamientos para empadronamiento	III - 61
R. 1.206	Competencia de los proyectistas, directores de obra y constructores de obras de arquitectura, en sus respectivas categorías, para las instalaciones eléctricas de las obras a su cargo	III - 13
R. 1.521	Competencia de los Maestros Mayores de Obras, Constructores de Tercera Categoría y por derechos adquiridos, para instalaciones eléctricas	III - 14
R. 1.238	Sobre competencia de Maestros Mayores de Obras y Constructores para proyectar, dirigir y construir edificios, sin tener en cuenta la finalidad de los mismos	III - 26
R. 1.564	Definición de entresuelo	III - 60
R. 1.571	Incompetencia del Técnico Constructor Naval, para la ejecución de obras sanitarias de edificios	III - 65
R. 1.927	Empresas del transporte automotor	III - 35
R. 1.979	Visado previo de documentación inherente a obras de arquitectura ..	IV - 11
R. 2.104	Incompetencia del Constructor por derechos adquiridos, para actuar como representante técnico de empresa	I - 41
R. 2.107	Tarea profesional de apertura de vanos sin modificación de superficie cubierta, en obra a empadronar	I - 41

R. 2.120	Definición de "construir", como actividad profesional	I - 13
R. 2.166	Sobre aleros	V - 53
R. 2.167	Sobre derechos adquiridos	I - 14
R. 2.544	Sobre derechos adquiridos	I - 15
R. 2.209	Sobre legalización de diplomas y certificados de estudio, para inscripción en este organismo	I - 19
R. 2.210	Aplicación del Art. 25 del Título I, del Arancel	V - 55
R. 2.245	Modificatoria de la Resol. 2.210	V - 55
R. 2.294	Inaplicabilidad del Art. 25 del Título I del Arancel, p/tarea de construir	V - 37
R. 2.295	Reajuste de honorarios en dirección de obra o dirección ejecut. de obra	V - 56
R. 2.326	Suplemento de dirección de obra por contratos separados	V - 56
R. 2.352	Techos en cúpula en base circular, contruidos en mampostería	III - 61
R. 2.402	Habilitación definitiva: su denegación por haber realizado las tareas en jurisdicción de esta provincia, sin haberse matriculado	I - 20
R. 2.43.	Habilitación definitiva: acreditación de práctica profesional en otra jurisdicción	I - 21
R. 2.533	Habilitación definitiva: caso en que la documentación presentada exceda la incumbencia del peticionante	I - 22
R. 2.745	Habilitación definitiva: caso de profesionales inscriptos entre la fecha de sanción de la Ley 6.075 y la fecha del Dcto. 12.997/60	I - 22
R. 2.430	Responsabilidad del profesional en obras a empadronar	IV - 12
R. 2.420	I.V.A., su inclusión en el costo total de obra	V - 38
R. 2.530	Informe técnico de estado de construcción	IV - 13
R. 2.841	Modificatoria de la Resol. 2.530	IV - 14
R. 2.929	Modelo de Informe Técnico	IV - 14
R. 2.829	Inscripción de idóneos en las especialidades Electricidad y/o mecánica	II - 11
R. 2.847	Título de Constructor de Segunda Categoría expedido por las Escuelas Técnicas Municipales "Raggio"	III - 62
R. 2.930	Honorario por Construir, montar, instalar	V - 41
R. 2.941	Demolición, pauta arancelaria	V - 57

INDICE C

POR INSTRUMENTOS LEGALES DE APLICACION

(Con indicación de Tema y Número de página)

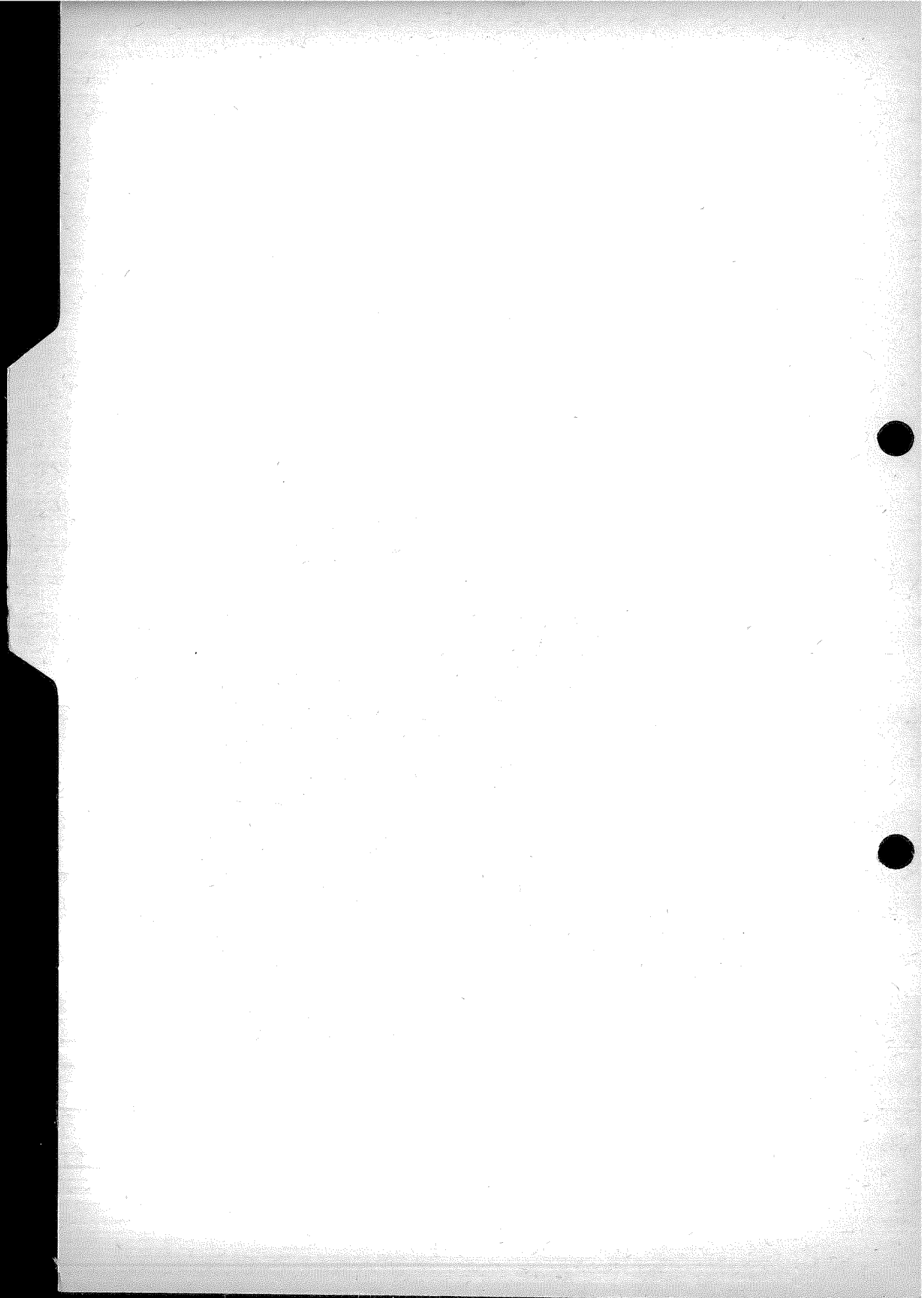

INDICE C — POR INSTRUMENTOS LEGALES DE APLICACION

LEYES	Tema	Página
3.960	Reglamentaria de la profesión de Ingeniero Agrónomo	I - 4
4.048	Del ejercicio de las profesiones de Agrimensor, Arquitecto e Ingeniero en todas sus especialidades	I - 1
4.627	Nombramiento de profesionales p/cargos técnicos en la Administración	I - 4
5.140	Creación del Consejo Profesional de la Ingeniería	II - 1
5.920	Régimen de previsión social para Profesionales de la Ingeniería	VI - 1
6.075	Proyecto dirección y construcción de obras de arquitectura	I - 5
8.003	Administración de los bienes del Consejo	II - 2
9.398	Interposición de recursos de apelación	II - 17
9.404	El ejercicio profesional por funcionarios municipales	I - 32
9.671	Modificatoria de la Ley 9.398	II - 18
9.674	Matriculación de Ing. Químicos e Ingenieros en Industrias Químicas	I - 10
Dcto. Ley 20.446/57	Código de Etica Profesional	I - 23

DECRETOS	Tema	Página
203/32	Reglamentario de la Ley 4.048	I - 2
	Ampliación del Dcto. 203/32, con disposición sobre concurso de planos proyectos y anteproyectos. Resol. del Gobernador de fecha 11-6-1938	I - 4
45.130/47	Inscripción de los Auxiliares Técnicos	II - 7
25.566/48	Registro Profesional Ley 5.140	II - 6
6.174/50	Reglamento de Instaladores	III - 65
5.929/53	Modificatorio del Dcto. 6.174/50	III - 68
1.346/58	Contratación profesional	IV - 1
8.775/58	Incumbencia del Ingeniero en Construcciones	III - 19
2.260/60	Modificatorio del Dcto. 8.775/58	III - 20
12.997/60	Reglamentario de la Ley 6.075	I - 6
948/61	Incumbencias de egresados de la Universidad Tecnológica Nacional ..	III - 50
12.371/61	Modificatorio del Dcto. 12.997/60	I - 8
4.271/64	Incumbencia del Ing. Químico y del Geofísico	III - 1
6.623/64	Incumbencia del Técnico en Automotores	III - 62
2.680/65	Modificatorio del Dcto. 5.929/53	III - 68
5.042/65	Reinscripción en el Registro de la Ley 5.140 y pago de matrícula como condición para el ejercicio profesional	II - 2
5.353/65	Incumbencia del Ingeniero en Telecomunicaciones	III - 21

DECRETOS

6.964/65	Arancel para Regulación de Honorarios	V - 1
8.663/65	Normas para la aprobación de planos de mensura y subdivisión	IV - 7
1.103/67	Ampliatorio del Dcto. 5.042/65	II - 4
1.684/70	Mensuras de pertenencias mineras	V - 29
784/71	Contratación profesional y visado previo	IV - 2
1.024/71	Arancel especial para obras de promoción nacional o provincial	V - 34
2.018/71	Incumbencia del Ingeniero en Petróleo	III - 22
4.123/72	Reglamentario del Dcto. 784/71	IV - 3
1.075/73	Modificadorio del Dcto. 4.271/64	III - 2
1.111/74	Modificadorio del Dcto. 6.964/65	V - 30
5.160/74	Determinación de Valor en Juego y su actualización	V - 32
7.111/74	Ampliatorio del Dcto. 6.964/65 - Asesoramiento a empresas aeroaplicadoras	V - 30
9.007/75	Habilitando a Ingenieros industriales para proyectar, dirigir y/o construir edificios	III - 24
3.098/76	Transformación de valores monetarios del Arancel	V - 33
4.723/76	Modificadorio del Dcto. 12.997/60	I - 9
5.757/76	Incumbencia del Ingeniero en Telecomunicaciones e Ingeniero Electricista, inscriptos a partir del 23 de diciembre de 1976	III - 21
2.077/77	Incumbencia del Ingeniero en vías de comunicación, egresado de la Universidad de Cuyo	III - 29
2.639/77	Arancel para planes masivos de vivienda	V - 52
60/78	Incumbencia del Ingeniero en Construcciones de Obra (U.T.N.) y/o Ingeniero en Construcciones (U.T.N.), egresados por planes de estudio 1965 y posteriores	III - 52
61/78	Incumbencia del Ingeniero Vial (UTN)	III - 53
544/78	Actualización trimestral de valores monetarios y valores básicos del Arancel	V - 33
834/78	Incumbencia del Técnico Aeronáutico	III - 63
1.530/78	Incumbencia del Ingeniero Aeronáutico	III - 31
1.814/78	Incumbencia del Ingeniero Mecánico Aeronáutico y Electricista Electrónico o en Electrónica y Electricidad	III - 32
1.827/78	Incumbencia del Ingeniero Electromecánico en sus orientaciones Electricidad y Electrónica	III - 34
1.965/78	Incumbencia del Ingeniero Metalúrgico	III - 45
1.966/78	Incumbencia del Técnico Metalúrgico y del Técnico Constructor Naval	III - 64
2.016/78	Modificadorio del Dcto. 45.130/47	II - 7
2.199/78	Incumbencia del Ingeniero Civil según las orientaciones Hidráulica, Construcciones y Estructuras, y Transportes	III - 17
2.268/78	Modificadorio del Art. 6º del Título I, del Arancel	V - 31
2.560/78	Incumbencia del Técnico en Electrónica o Técnico en Electrónica Ind.	III - 70
2.561/78	Incumbencia del Ingeniero Metalúrgico (UTN) y del Ingeniero en Electrónica (UTN)	III - 54
2.659/78	Incumbencia del Ingeniero en Producción Agropecuaria egresado de la Universidad Católica Argentina	III - 4
50/79	Incumbencia del Ingeniero Electricista (U.T.N.), o Ingeniero Electricista orientación Instalaciones Eléctricas (U.T.N.)	III - 58
120/79	Incumbencia del Ingeniero Naval (U.T.N.)	III - 55

DECRETOS

121/79	Incumbencia del Ingeniero Naval	III - 46
401/79	Incumbencia del Ingeniero Electromecánico Orientación Control	III - 40
845/79	Incumbencia del Ingeniero Electricista orientación Electrónica	III - 41
1.126/79	Incumbencia del Ingeniero Agrónomo, orientación: Producción Agropecuaria; Fitotécnica, Zootécnica, Economía Rural	III - 5
1.532/79	Incumbencia del Ingeniero Electrónico	III - 42
1.993/79	Incumbencia del Ingeniero en Minas o Ingeniero de Minas	III - 47
2.692/79	Incumbencia del Agrimensor	III - 3
137/80	Incumbencia del Ingeniero Agrónomo	III - 7
176/80	Incumbencia del Ingeniero Electromecánico egresado de las Universidades de Cuyo y San Juan	III - 43
341/80	Incumbencia del Ingeniero Forestal	III - 8
1.500/80	Incumbencia del Ingeniero Electromecánico orientación Electricista, egresado de la Universidad de Morón	III - 44
1.501/80	Facúltase al Consejo Profesional a proceder a matricular a profesionales con títulos que difieran en su denominación pero cuyos planes de estudio correspondan a títulos con incumbencia	II - 5
1.663/80	Incumbencia del Ingeniero Mecánico; Ingeniero Mecánico Electricista; Ingeniero Electromecánico orientación Mecánica; Ingeniero Naval y Mecánico; Ingeniero Mecánico (U.T.N.) e Ingeniero en Construcciones Mecánicas (U.T.N.).	III - 56
1.669/80	Modificatorio del Dcto. 845/79	III - 42
409/81	Incumbencia del Ingeniero Electromecánico (U.T.N.)	III - 59
410/81	Incumbencia del Técnico en Minería (C.O.N.E.T.)	III - 72
996/81	Incumbencia del Ingeniero Eléctrico - Electrónico, egresado de la Universidad Católica de Córdoba	III - 39
997/81	Incumbencia del Ingeniero en Vías de Comunicación, egresado de la Universidad Nacional de Córdoba	III - 30
1.361/81	Incumbencia del Ingeniero Electromecánico, con título expedido o revalidado por Universidades Nacionales	III - 39
1.362/81	Incumbencia del Técnico Químico (C.O.N.E.T.)	III - 72
1.401/81	Incumbencia del Ingeniero Rural egresado de Universidades Nacionales	III - 9

ORDENANZA GENERAL

176/76	Restableciendo la Ordenanza General Nº 109/76, dejando sin efecto gravamen municipal para Registro de Firmas de profesionales	I - 11
--------	---	--------

RESOLUCIONES

	Tema	Página
s/Nº	Obligatoriedad que en toda obra de ingeniería exista un profesional responsable del proyecto y un director de obra. Incompatibilidad entre las funciones de proyectista, director de obra y representante técnico ejercidas por un mismo profesional para una misma obra	I - 34
s/Nº	Reiteración a todos los profesionales que deben respetar, en los trabajos que realicen, las incumbencias correspondientes	III - 1
51	Incompatibilidad entre el ejercicio libre de la profesión y el desempeño de cargos en relación de dependencia con el Estado	I - 28

RESOLUCIONES

59	Sobre interpretación del artículo 3º del título I del decreto 6.964/65 para casos de mensura	V - 43
62	Aclaratoria sobre la aplicación de aranceles por "medición" de construcciones. título VIII, capítulo VII, artículos 19 y 20 del decreto número 6.964/65	V - 36
67	Obligatoriedad de efectuar denuncia policial por extravío de la credencial profesional	I - 12
137	Pautas arancelarias en los casos de mensuras en propiedad horizontal, con intervención de Geodesia y Catastro	V - 44
277	Atribuciones y deberes de los delegados del Consejo	II - 12
308	Pautas arancelarias para trabajos geodésicos y topográficos no contemplados en el decreto 6.964/65	V - 45
309	No es exigible el representante técnico en empresas subcontratistas, en los casos de obras ejecutadas mediante dirección ejecutiva	I - 35
313	Norma de interpretación en los casos de colisión entre la ley 5.920 y la ley nacional 18.037	VI - 6
334	Normativa sobre "incompatibilidad profesional"	I - 29
485 bis	Aclaratoria sobre "dependencias en azotea"	I - 42
503 bis	Facultando a la Mesa Directiva para levantar suspensiones	II - 9
574 bis	Incumbencia del agrimensor para relevamiento de obras a empadronar	III - 4
576	Incumbencia de los profesionales de la 2ª y 3ª categoría de la ley 6.075, para proyectar, dirigir, calcular y/o construir estructuras metálicas parabólicas o vigas de eje recto, isostáticamente sustentadas	III - 75
616	Normativa sobre ejercicio profesional sin hallarse inscripto (o reinscripto)	I - 12
707	Normativa sobre permanencia en obra del director de obra	I - 36
761	Aclaratoria sobre la obligatoriedad que los cargos públicos municipales en que se requieran conocimientos propios de las profesiones relacionadas con la arquitectura, ingeniería y/o agrimensura, deben ser cubiertos por profesionales con el respectivo título habilitante	I - 5
768	Aclaratoria sobre títulos que otorgan incumbencia para actuar como representante técnico de empresas que realizan tareas referidas a distribución de gas (ciudad) y gasoductos	III - 44
814	Reglamento para visado de contratos referidos a planes masivos	IV - 8
864	Definiciones sobre "incompatibilidad profesional"	I - 29
868	Incompetencia del arquitecto para el tratamiento de efluentes líquidos industriales	III - 12
993	Incompetencia de los ingenieros, civil e industrial para tareas referidas a alumbrado público	III - 19
998	Normativa respecto a la visación previa de documentación relativa a obras para instalación de industrias, permitiéndose aislar la faz puramente edilicia del complejo industrial, para campo de acción de las diversas especialidades	IV - 10
1.051	Aclaratoria sobre alcance de la suspensión de matrícula	I - 12
1.052	Incompetencia del arquitecto para la tasación de predios rurales	III - 12
1.053	Aclaratoria sobre "obras repetidas"	V - 52
1.067	Incompetencia del ingeniero industrial en obras referidas a líneas de distribución de energía y subestaciones transformadoras	III - 24
1.091	Competencia del técnico mecánico en tareas relacionadas con la ley 7.229 para artefactos sometidos a presión	III - 73
1.095	Aclaratoria sobre los casos en que un profesional aparece en publicidad, comprometiendo tareas para las cuales no se halla habilitado	I - 13

RESOLUCIONES

1.161	Aclaratoria sobre la posibilidad de que la función de representante técnico pueda ser compartida por dos o más profesionales	I - 36
1.170	Norma de procedimiento en la aprobación de contratos de agrimensura con Vialidad	IV - 10
1.187	Relevamientos para empadronamiento	III - 61
1.188	Incompetencia del ingeniero industrial para actuar como representante técnico de empresas constructoras de obras hidráulicas o sanitarias ...	III - 25
1.203	Incompetencia del ingeniero en petróleos para obras de perforación y entubamiento de pozos profundos para captación de aguas subterráneas	III - 23
1.206	Aclaratoria sobre competencia de los proyectistas, directores y constructores de obras de arquitectura —en sus respectivas categorías—, para las instalaciones eléctricas de las obras a su cargo	III - 13
1.238	Sobre competencia del Ingeniero Industrial, del Ingeniero Civil, Ingenieros en Construcciones, Ingenieros en Construcciones de Obras (U.T.N.), Arquitectos, Maestros Mayores de Obras y Constructores	III - 26
1.241	Pauta arancelaria para obras repetidas y obras de equipo urbano y delimitación de incumbencias	III - 15
1.270	Incompetencia del arquitecto para la instalación de equipos de radiología y radiodiagnóstico	III - 16
1.276	Definiciones sobre "Mensura administrativa" y su encuadramiento arancelario	V - 48
1.314	Aclaratoria que la docencia no configura ejercicio profesional	I - 44
1.353	Aclaratoria sobre casos donde no se ejecutan determinadas labores parciales	V - 53
1.355	Aclaratoria sobre el derecho del profesional a exigir del comitente las condiciones mínimas para poder cumplir con la labor contratada	I - 44
1.390	Aclaratoria incumbencia del ingeniero industrial en tareas de efluentes y referente a proyecto, cálculo y dirección de obra de silos	III - 26
1.499	Incompetencia del ingeniero industrial para actuar como director técnico de empresas hidráulicas y de pavimentación	III - 27
1.521	Definiciones sobre competencia de los arquitectos, ingenieros civiles, maestros mayores de obras, constructores de tercera categoría y constructores con derechos adquiridos, para instalaciones eléctricas	III - 14
1.536	Pautas arancelarias por "Estudios de suelos"	V - 61
1.539	Aclaratoria sobre prevalencia del ingeniero agrónomo sobre el martillero o corredor, en tasaciones de predios rústicos y productos agropecuarios	III - 10
1.564	Definición de "entresuelo"	III - 60
1.567	Pautas arancelarias para obras de estación subtransformadora a nivel ..	V - 62
1.571	Incompetencia del técnico constructor naval para la ejecución de obras sanitarias de edificios	III - 65
1.584	Pautas arancelarias para la determinación de honorarios por trabajos geodésicos y topográficos	V - 48
1.631	Carteles de propaganda: Incumbencia y ajuste arancelario	III - 49
1.632	Incumbencia sobre "Organización de Servicio Público"	III - 17
1.655	Aclaratoria sobre incumbencia del ingeniero en construcciones para actuar como representante técnico de empresas constructoras de: obras sanitarias, redes cloacales y de distribución de agua	III - 20
1.656	Aclaratoria sobre incompatibilidad	I - 33
1.680	Aclaratoria sobre incompatibilidad. Caso de profesional actuante como proyectista, director de obra y representante técnico de la empresa constructora, cuando ésta es la propietaria de la obra	I - 37

RESOLUCIONES

1.706	Incompetencia del ingeniero en minas, para actuar en tareas de agromensura y arquitectura	III - 48
1.735	Aclaratoria sobre dirección técnica y representación técnica en obras con intervención del Banco Hipotecario Nacional, cuando la empresa constructora es propietaria de la obra y titular del préstamo	I - 38
1.832	Aclaratoria sobre los derechos y obligaciones de la empresa constructora, del director técnico y del representante técnico de la misma	I - 38
1.875	Competencia del ingeniero mecánico para las tareas previstas en el artículo 259 del Decreto 7488/72, reglamentario de la Ley 7229	III - 35
1.898	Normativa sobre deudas y cancelación de matrícula de profesionales fallecidos	II - 10
1.927	Asistencia técnica en empresas del transporte automotor, incumbencia y arancel	III - 35
1.961	Competencia del ingeniero en construcciones mecánicas (UTN) para tareas previstas en el artículo 259 del Decreto 7488/72, reglamentario de la Ley 7229	III - 57
1.979	Normativa para la presentación a visado previo de documentación inherente a obras de arquitectura y electromecánica	IV - 11
1.989	Aclaración periódica a los órganos oficiales, de las causas que inhiben a profesionales en relación de dependencia con los mismos, para ejercer la profesión haciendo uso de sus respectivos títulos	I - 34
1.991	Aclaratoria sobre diversas exigencias en documentación presentada a visado previo	IV - 5
1.995	Pautas arancelarias para obras de equipo urbano y delimitación de incumbencias profesionales	III - 16
2.018	Aclaratoria sobre paralización total de toda tarea encomendada, cuando el profesional es sancionado por sentencia judicial inhibiéndolo de ejercer la profesión por un lapso determinado	I - 26
2.023	Incumbencia del ingeniero industrial para la ejecución de instalaciones eléctricas y electromecánicas domiciliarias	III - 28
2.031	Competencia del ingeniero en construcciones electromecánicas (UTN) y del ingeniero mecánico (UTN) en tareas de relevamiento y confección de planos de efluentes gaseosos	III - 57
2.032	Incumbencias del ingeniero industrial para actuar como director técnico y/o representante técnico de empresas que ejecuten instalaciones eléctricas o mecánicas, vinculadas a procesos industriales y que se encuentren dentro del complejo industrial	III - 27
2.046	Aclaratoria sobre alcance de la inhabilitación de un profesional cuando le es aplicada una sanción de "suspensión en el ejercicio profesional" por un lapso determinado	I - 27
2.052	Normativa sobre responsabilidad del director de obra en la verificación de capacidad y habilitación del constructor	I - 39
2.065	Normativa para el Consejo Profesional de la Ingeniería, respecto a asumir la obligatoriedad de acciones judiciales contra toda comuna que transgrede las leyes 5140 y/o 6075	II - 12
2.102	Aplicación del arancel en casos de licitación pública y percepción del honorario por el representante técnico de la empresa en caso de obra adjudicada	I - 40
2.104	Aclaratoria sobre actuación simultánea como director de obra y representante técnico o actuación como director ejecutivo de un profesional cuando la empresa es propietaria de la obra. Incompetencia del constructor por derechos adquiridos para actuar como representante técnico de empresa	I - 41
2.107	Tarea profesional de apertura de vanos, sin modificación de superficie cubierta, en obra a empadronar	I - 41

RESOLUCIONES

2.120	Definición profesional sobre "construir"	I - 13
2.166	Normativa sobre la construcción de aleros	V - 53
2.167	Aclaratoria sobre interpretación de "derechos adquiridos"	I - 14
2.176	Normativa sobre la determinación de fecha cierta en contratos profesionales	IV - 6
2.176/3	Denegatoria de inscripción por poder, de un profesional radicado temporariamente en el extranjero	I - 16
2.185	Clasificación por analogía de una obra de ingeniería no prevista en el Decreto 6964/65	V - 62
2.195	Normativa sobre incompatibilidad profesional por cargos públicos	I - 31
2.199	Normativa sobre cancelación de matrícula	I - 17
2.202	Arancel por la labor de "Estudios previos y anteproyectos"	V - 54
2.209	Aclaratoria sobre legalización de diplomas y certificados de estudio de los profesionales de la 2ª y 3ª categoría de la Ley 6075, para su inscripción en este organismo	I - 19
2.210	Reglamento para la aplicación del artículo 25 del Título I del Decreto 6964/65 (viviendas económicas)	V - 55
2.220	Determinación de valores mínimos en la aplicación del artículo 17, Título I del Decreto 6964/65	V - 37
2.245	Modificatoria de la Resolución Nº 2210 (Reglamento para aplicación del artículo 25 del arancel)	V - 55
2.253	Normativa sobre eximición de pagos en concepto de matrícula	I - 20
2.267	Incumbencia del ingeniero mecánico, para la ejecución de instalaciones eléctricas y electromecánicas domiciliarias. (Ver Resolución 2.512) ...	III - 36
2.282	Aclaratoria sobre caso de incompatibilidad	I - 33
2.294	Aclaratoria sobre inaplicabilidad del artículo 25 del Título I del Decreto 6964/65 en los honorarios por "construir"	V - 37
2.295	Normativa sobre reajuste de honorarios en dirección de obra o dirección ejecutiva	V - 56
2.317	Aclaratoria sobre incompatibilidad de actuación profesional haciendo uso de su título, cuando se ha cancelado la matrícula	I - 18
2.326	Suplemento de dirección de obra por "contratos separados" (artículo 9º, Título VIII del Decreto 6964/65)	V - 56
2.352	Competencia de los profesionales de la 2ª categoría de la Ley 6075 para proyectar, dirigir y construir obras de arquitectura con techos en cúpula de base circular construidos en mampostería	III - 61
2.380	Competencia del ingeniero en construcciones mecánicas (UTN) en relevamientos de instalaciones eléctricas para el cumplimiento de la Ley 7229	III - 58
2.381	Aclaratoria sobre competencia del técnico mecánico en instalaciones electromecánicas	III - 74
2.398	Instrumentación de la autorización dada al Consejo por la Dirección General de Rentas (Res. 98.341) para actuar como agente de retención y efectuar el estampillado de contratos profesionales	II - 15
2.402	Denegación de habilitación definitiva por haber realizado las tareas profesionales, en jurisdicción de la provincia de Buenos Aires, sin haberse matriculado previamente en este organismo	I - 20
2.405	Normativa para la extensión de credenciales a empleados o familiar de matriculados inscriptos en el Consejo	IV - 16
2.420	Aclaratoria de que en la determinación del "costo total de la obra" debe computarse el IVA	V - 38

RESOLUCIONES

2.120	Definición profesional sobre "construir"	I - 13
2.166	Normativa sobre la construcción de aleros	V - 53
2.167	Aclaratoria sobre interpretación de "derechos adquiridos"	I - 14
2.176	Normativa sobre la determinación de fecha cierta en contratos profesionales	IV - 6
2.176/3	Denegatoria de inscripción por poder, de un profesional radicado temporariamente en el extranjero	I - 16
2.185	Clasificación por analogía de una obra de ingeniería no prevista en el Decreto 6964/65	V - 62
2.195	Normativa sobre incompatibilidad profesional por cargos públicos	I - 31
2.199	Normativa sobre cancelación de matrícula	I - 17
2.202	Arancel por la labor de "Estudios previos y anteproyectos"	V - 54
2.209	Aclaratoria sobre legalización de diplomas y certificados de estudio de los profesionales de la 2ª y 3ª categoría de la Ley 6075, para su inscripción en este organismo	I - 19
2.210	Reglamento para la aplicación del artículo 25 del Título I del Decreto 6964/65 (viviendas económicas)	V - 55
2.220	Determinación de valores mínimos en la aplicación del artículo 17, Título I del Decreto 6964/65	V - 37
2.245	Modificatoria de la Resolución Nº 2210 (Reglamento para aplicación del artículo 25 del arancel)	V - 55
2.253	Normativa sobre eximisión de pagos en concepto de matrícula	I - 20
2.267	Incumbencia del ingeniero mecánico, para la ejecución de instalaciones eléctricas y electromecánicas domiciliarias. (Ver Resolución 2.512) ...	III - 36
2.282	Aclaratoria sobre caso de incompatibilidad	I - 33
2.294	Aclaratoria sobre inaplicabilidad del artículo 25 del Título I del Decreto 6964/65 en los honorarios por "construir"	V - 37
2.295	Normativa sobre reajuste de honorarios en dirección de obra o dirección ejecutiva	V - 56
2.317	Aclaratoria sobre incompatibilidad de actuación profesional haciendo uso de su título, cuando se ha cancelado la matrícula	I - 18
2.326	Suplemento de dirección de obra por "contratos separados" (artículo 9º, Título VIII del Decreto 6964/65)	V - 56
2.352	Competencia de los profesionales de la 2ª categoría de la Ley 6075 para proyectar, dirigir y construir obras de arquitectura con techos en cúpula de base circular contruidos en mampostería	III - 61
2.380	Competencia del ingeniero en construcciones mecánicas (UTN) en relevamientos de instalaciones eléctricas para el cumplimiento de la Ley 7229	III - 58
2.381	Aclaratoria sobre competencia del técnico mecánico en instalaciones electromecánicas	III - 74
2.398	Instrumentación de la autorización dada al Consejo por la Dirección General de Rentas (Res. 98.341) para actuar como agente de retención y efectuar el estampillado de contratos profesionales	II - 15
2.402	Denegación de habilitación definitiva por haber realizado las tareas profesionales, en jurisdicción de la provincia de Buenos Aires, sin haberse matriculado previamente en este organismo	I - 20
2.405	Normativa para la extensión de credenciales a empleados o familiar de matriculados inscriptos en el Consejo	IV - 16
2.420	Aclaratoria de que en la determinación del "costo total de la obra" debe computarse el IVA	V - 38

RESOLUCIONES

2.429	Pauta arancelaria a aplicar cuando en la parcela el valor de la mejora es desproporcionado respecto al valor de la tierra libre de mejoras ...	V - 51
2.430	Aclaratoria sobre responsabilidad del profesional en las obras a empadronar	IV - 12
2.431	Normativa sobre documentación exigible por las oficinas mixtas en obras industriales a construir o a empadronar	IV - 12
2.434	Procedimiento de inscripción para los profesionales cuyos títulos no posean incumbencia fijada en el ámbito de la provincia de Buenos Aires	II - 5
2.437	Aclaratoria sobre acreditación de la práctica profesional en jurisdicción extraña a la provincia de Buenos Aires, para la obtención de la habilitación definitiva por parte de los profesionales de la 2ª y 3ª categoría de la Ley 6075	I - 21
2.455	Clasificación de silos	III - 37
2.471	Incumbencia del constructor por derechos adquiridos, en tareas profesionales a realizar en una misma parcela	III - 74
2.477	Normativa para el Consejo Profesional respecto a asumir acciones judiciales contra entes estatales de cualquier jurisdicción, que no cumplieren la legislación provincial sobre ejercicio profesional. (Ampliatoria de Resolución Nº 2065)	II - 13
2.512	Ampliatoria de las resoluciones 2023 y 2267. Incumbencia del ingeniero industrial y del ingeniero mecánico para actuar como proyectista y director de instalaciones eléctricas y electromecánicas domiciliarias	III - 29
2.519	Normativa de equivalencia de diversos títulos, respecto al de electrotécnico, a los efectos de aplicación del Decreto 6174/50. Clasificación de títulos de técnicos, habilitados para tareas de electricidad, electromecánica o mecánica	III - 69
2.530	Informe técnico de estado de construcción, con certificación de ubicación y medidas del predio	IV - 13
2.533	Aclaratoria sobre procedimiento a seguir en los casos de solicitud de habilitación definitiva, cuando en la documentación presentada se excede el alcance de la incumbencia del peticionante	I - 22
2.544	Interpretación y normativa sobre "derechos adquiridos"	I - 15
2.550	Pauta arancelaria para la determinación de honorarios por tareas profesionales de revisión y control de estudios y proyectos viales	V - 63
2.574	Modificatoria de la Resolución 485 bis; determinación de criterio para clasificación de locales	I - 42
2.625	Incumbencia del Técnico en Electrónica (Telecomunicaciones)	III - 71
2.653	La tasación de inmuebles para el Banco de la Provincia de Buenos Aires; tarea profesional	I - 43
2.657	Modelo de "Convenio" a suscribir con municipios	II - 13
2.658	Pauta arancelaria para "Relevamiento de Plantas Industriales"	V - 58
2.695	Recurso de apelación contra sanciones disciplinarias	II - 18
2.703	Modificatoria de la Resolución 2.195	I - 32
2.736	Categoría de obra para encuadrar labores profesionales referentes a Obra Básica de Caminos de Llanura	V - 64
2.745	Habilitación definitiva para profesionales de segunda categoría inscriptos entre la fecha de sanción de la Ley 6.075 y la fecha del Decreto 12.997/60	I - 22
2.750	"Obra repetida" en el caso de iluminación de caminos	V - 64
2.799	Categoría de obra referente, a: pavimentación urbana; y a: desagües pluviales de pavimentación urbana	V - 66
2.812	Pauta arancelaria para tasación de inmuebles, en actuaciones judiciales	V - 39

RESOLUCIONES

2.818	Exigencia de diploma legalizado, para inscripción	II - 10
2.829	Inscripción de idóneos en el registro creado por el artículo 11º del Decreto 12.997/60, en las especialidades Electricidad y/o Mecánica	II - 11
2.841	Modificatoria de la Resolución 2.530	IV - 14
2.847	Título de Constructor de Segunda Categoría expedido por las Escuelas Técnicas Municipales "Raggio"	III - 62
2.868	Pauta arancelaria para "estudio y preparación de propuestas en licitaciones"	V - 40
2.870	Matriculación de profesionales por aplicación de la Ley 9.674	I - 10
2.878	Honorario mínimo correspondiente a "plano urbanístico"	V - 51
2.881	Integración de entes profesionales	II - 15
2.886	Pauta arancelaria para planes masivos de vivienda	V - 42
2.893	Suspensión en el ejercicio profesional de profesionales deudores de matrícula	II - 19
2.910	Pauta arancelaria referida a "Clubes de Campo" ..	V - 41
2.929	Modelo de Informe Técnico (Resolución 2.530)	IV - 14
2.930	Honorario por "construir, y/o instalar, y/o montar"	V - 41
2.941	Pauta arancelaria para tarea de demolición	V - 57
2.964	Causa de ética a profesional con matrícula cancelada voluntariamente. Procedimiento.	I - 28

DISPOSICIONES

	Tema	Página
571	Aclaratoria sobre sanciones de centros, asociaciones, colegios, etc., a profesionales afiliados a tales asociaciones privadas	I - 27
1.093	Normativa sobre recepción de presentaciones por la mesa de entradas del Consejo	II - 16
1.262	Denegatoria de renuncia de honorarios	V - 34
1.393	Pautas para determinación de "fecha cierta" en contratos profesionales	IV - 6
1.397	Normativa sobre entrega de credenciales a los matriculados	II - 16

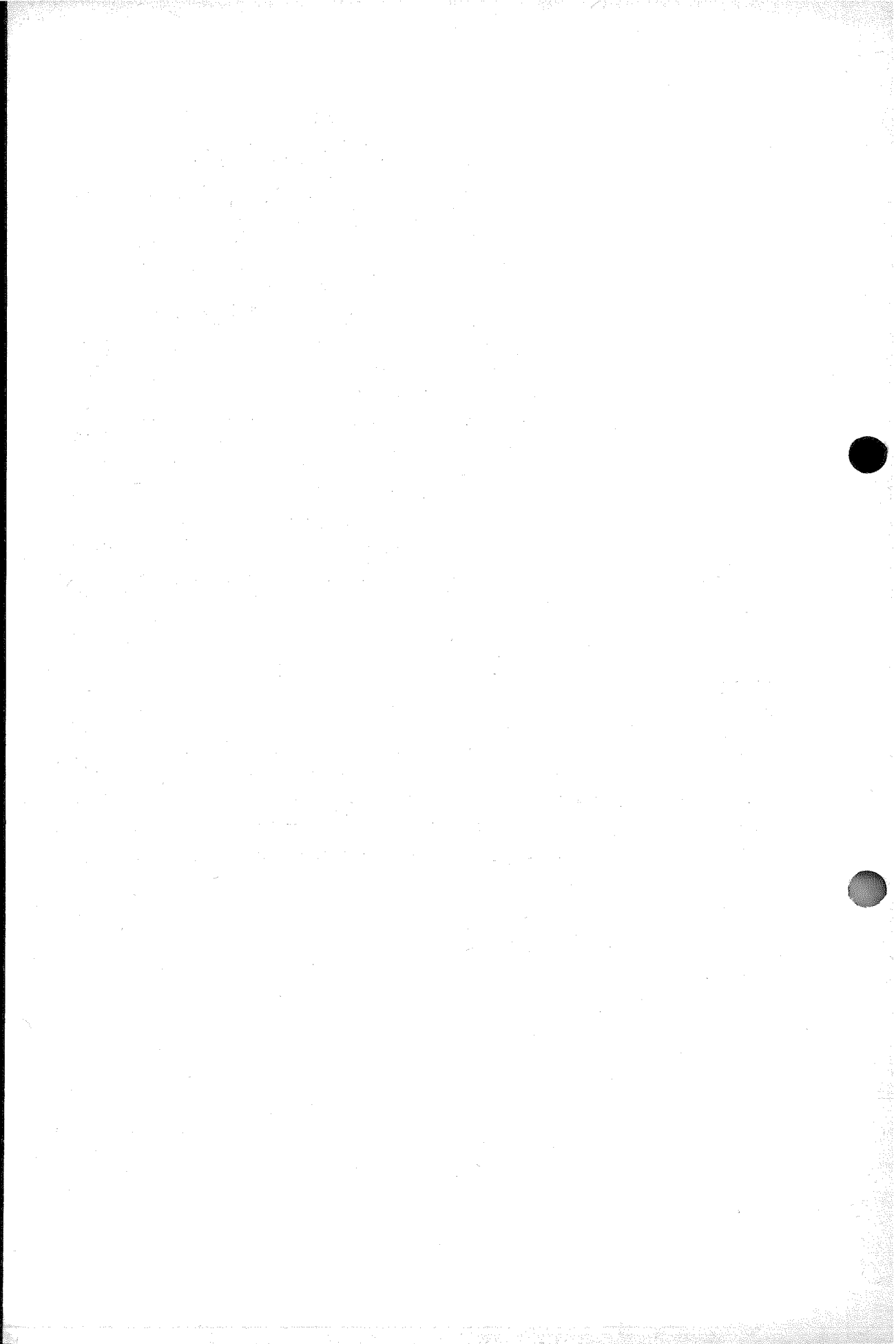

CAPITULO I

Del Ejercicio Profesional

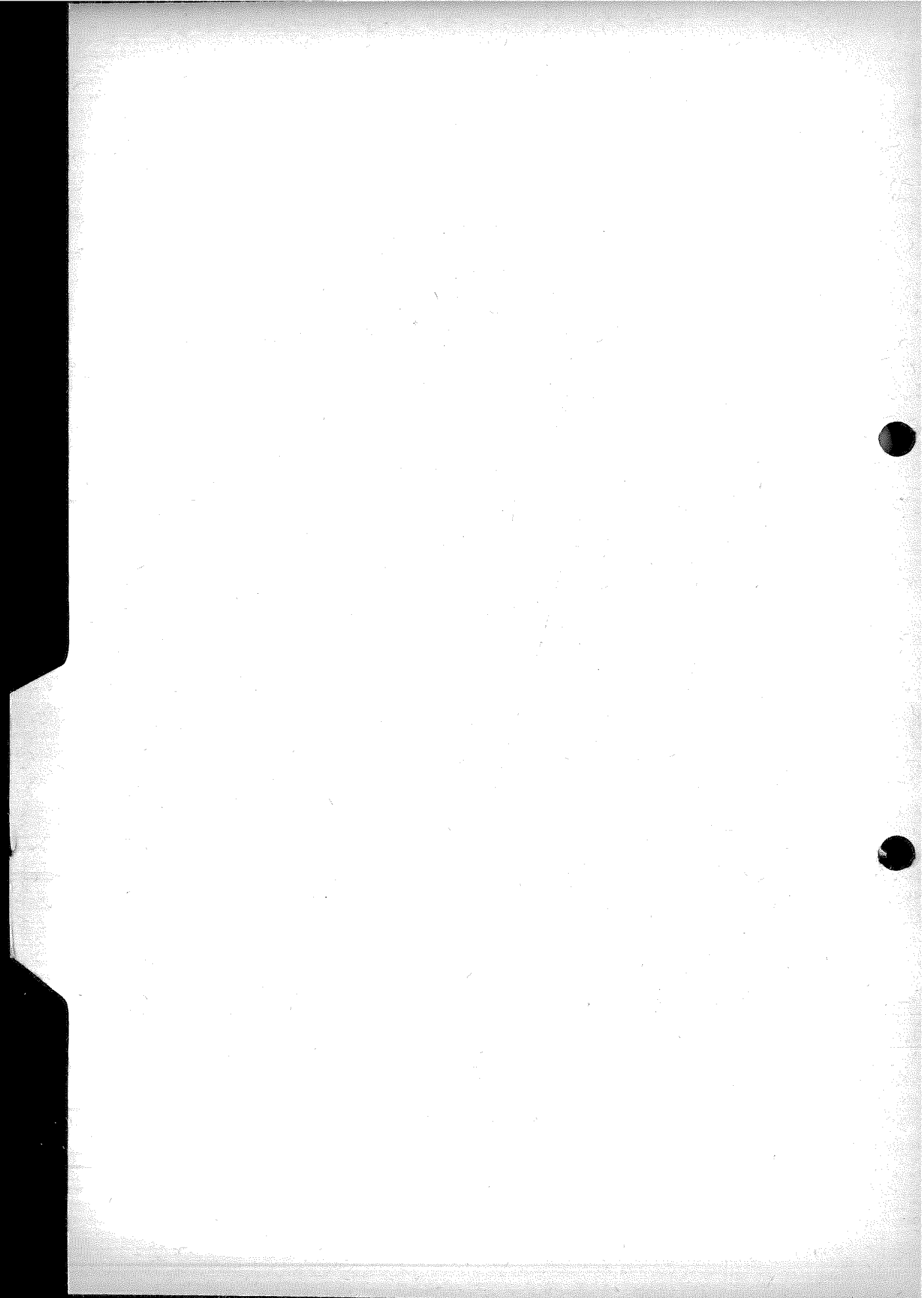

niero en todas sus especialidades, arquitecto y agrimensor, dentro de las limitaciones de cada título, sólo podrán ser ejercidas por personas que tengan diploma expedido por una universidad nacional, sin perjuicio de lo establecido en el tratado de Montevideo del año 1889, de lo dispuesto en la ley nacional Nº 4416 y de la validez de los diplomas ya reconocidos por la Provincia.

Art. 2º — Los becados por el gobierno nacional y los provinciales, diplomados por universidades y escuelas especiales extranjeras, oficiales de la ingeniería, arquitectura y agrimensura, podrán ejercer sus profesiones previa calificación por las universidades nacionales, de las funciones a que los habilita el título expedido por aquéllas.

Art. 3º — Las palabra ingeniero deberá ser siempre acompañada por su calificación, civil, hidráulico, electricista, industrial, mecánico, agrónomo, etc. (Ver Ley 9.674).

Art. 4º — A los efectos de esta ley, se considera ejercicio de la profesión:

- a) El ofrecimiento o la prestación de servicios que impliquen o requieran los conocimientos técnicos de dichas profesiones;
- b) El desempeño de cargos públicos dependientes del gobierno de la Provincia y de las municipalidades, que requieran los conocimientos propios de dichas profesiones;
- c) La presentación ante las mismas autoridades o reparticiones, de cualquier documento, planos o estudios sobre asuntos de ingeniería, arquitectura o agrimensura;
- d) La presentación de informes periciales en todos los casos en que sea necesario efectuarlos, ante cualquiera de los fueros de los tribunales de la Provincia, o ante autoridad o repartición provincial o municipal y las tasaciones en los casos de disconformidad de las partes a que se refiere el artículo 663 del Código de Procedimiento Civil, con exclusión de los que se refieren a predios rústicos y explotaciones agropecuarias especificadas en la ley 3960.

Art. 5º — (Ver Ley 6075).

Art. 6º — Toda empresa que se dedique a la ejecución de trabajos públicos o privados, atinentes a cualquiera de las profesiones reglamentadas por la presente ley, deberá tener como representante técnico a un profesional que se encuentre en las condiciones del artículo 1º.

Art. 7º — El Ministerio de Obras Públicas llevará un registro que se formará con los profesionales que acrediten, con la presentación de sus diplomas, su carácter de tales, de acuerdo con lo establecido en el artículo 1º. El Ministerio expedirá al interesado un certificado haciendo constar la inscripción. (A partir del 28-8-47 el registro pasa al Consejo Profesional de la Ingeniería, creado por ley 5140).

Art. 8º — El Poder Ejecutivo, dentro del plazo de seis meses de promulgada esta ley, solicitará de la Universidad Nacional de La Plata, determine las funciones profesionales a que habilita cada título expedido o revalidado en las universidades nacionales.

Art. 9º — Para la regulación de honorarios por trabajos devengados en los juicios, o por remuneración de servicios extrajudiciales, en los casos que por haber menores o incapaces interesados, o disconformidad de partes deben ser fijados judicialmente, el Juez que intervenga pasará el expediente al Ministerio de Obras Públicas, a fin de que sean regulados por la dirección técnica respectiva; procederá a establecer los honorarios por trabajos extrajudiciales en caso de que los interesados recurran directamente con tal objeto.

La Plata, 13 de agosto de 1929.

VERGARA
E. C. Boatti

Artículo 1º —

1º ES DE INCUMBENCIA DEL INGENIERO CIVIL:

- a) El estudio, proyecto, dirección y construcción de obras de riego, desagües y drenajes, de acuerdo al artículo 2º de la ley Nº 3960;
- b) Idem de obras portuarias, incluso aeropuertos y todas aquéllas relacionadas con la navegación;
- c) Idem de obras destinadas al aprovechamiento de la energía;
- d) Idem de saneamiento, urbanos y rurales;
- e) Idem de caminos y ferrocarriles;
- f) Estudio, proyecto y dirección de construcciones civiles y edificios;
- g) Proyectar y dirigir obras de urbanismo, en lo que se refiere al trazado urbano y organización de servicios públicos, vinculados con la higiene y vialidad;
- h) Trabajos topográficos y geodésicos;
- i) Asuntos de ingeniería legal relacionados con las cuestiones a que se refieren los incisos anteriores;
- j) Arbitrajes, pericias y tasaciones relacionados con las cuestiones a que se refieren los incisos a) a h).

2º ES DE INCUMBENCIA DEL ARQUITECTO:

- a) Proyectar y dirigir edificaciones con todas sus obras complementarias;
- b) Proyectar y dirigir trabajos de urbanización que se refieren a la estética e higiene de las poblaciones; planos de pueblos y ciudades; proyecto de ampliación y reforma de los mismos;
- c) Asuntos de arquitectura legal relacionados con los incisos anteriores;
- d) Arbitrajes, pericias y tasaciones referentes a todos los trabajos antes mencionados.

3º ES DE INCUMBENCIA DEL INGENIERO GEOGRAFO Y DEL AGRIMENSOR:

- a) Trabajos topográficos y geodésicos;
- b) Estudio y trazado de caminos;
- c) Asuntos de agrimensura legal, relacionados con las cuestiones a que se refieren los incisos anteriores;
- d) Arbitrajes, pericias y tasaciones, relacionados con las cuestiones a que se refieren los incisos a) y b).

Nota: Incumbencia del Agrimensor (ver Decreto 2692/79).

4º ES DE INCUMBENCIA DEL INGENIERO HIDRAULICO:

- a) El estudio, proyecto, dirección y construcción de obras de riego, desagües y drenajes;
- b) Idem de instalaciones hidromecánicas;
- c) Idem de saneamientos urbanos y rurales;
- d) Trabajos topográficos y geodésicos;
- e) Asuntos de ingeniería legal relacionados con las cuestiones a que se refieren los incisos anteriores;
- f) Arbitrajes, pericias y tasaciones, relacionados con las cuestiones a que se refieren los incisos a) a d).

5º ES DE INCUMBENCIA DEL INGENIERO INDUSTRIAL:

- a) El estudio, proyecto, la dirección y ejecución de instalaciones industriales, fábricas y talleres;
- b) El estudio, el proyecto y dirección de edificios industriales;

fleren los incisos a) a d).

7º ES DE INCUMBENCIA DEL INGENIERO ELECTRICISTA:

- a) El estudio, proyecto, la ejecución y el servicio de usinas eléctricas y redes de distribución;
- b) Idem de instalaciones que utilizan la energía eléctrica;
- c) Idem de instalaciones de telecomunicación;
- d) Asuntos de ingeniería legal relacionados con las cuestiones a que se refieren los incisos anteriores;
- e) Arbitrajes, pericias y tasaciones relacionados con las cuestiones a que se refieren los incisos a) a d).

Nota: Inscriptos en Registro de Ley 5140 a partir del 23-12-76 —ver Decreto 5757/76—.

8º ES DE INCUMBENCIA DEL INGENIERO AGRONOMO:

Con la salvedad de que la ley 4048, por la exclusión del artículo 4º, inciso d), no comprende íntegramente la profesión de ingeniero agrónomo, reglamentada por la ley 3960, es de incumbencia de dicha profesión (Ver Dcto. 137/80):

9º En los casos de discrepancia sobre el campo de actuación de cada profesión se resolverá de acuerdo con lo que dictamine la Universidad Nacional de La Plata.

10º Incumbencia del ingeniero químico —ver Decreto 4271/64, artículo 1º—;

11º Incumbencia del geofísico —ver Decreto 4271/64, art. 2º—;

12º Incumbencia del técnico en automotores —ver Decreto 6623/64—;

13º Incumbencia del ingeniero en telecomunicaciones —ver Decreto 5353/65—;

14º Incumbencia del ingeniero en petróleos —ver Decreto 2018/71—;

Art. 2º — El valor de pesos veinte mil moneda nacional (\$ m/n. 20.000), a que se refiere el artículo 5º de la ley 4048, se entenderá como costo total de la obra resultante de la aplicación de un precio base no inferior a pesos ciento diez moneda nacional (\$ m/n. 110), por metro cuadrado de superficie cubierta y por planta.

En los edificios rurales, fabriles, depósitos, galpones y construcciones para obreros, el costo total se determinará, en cada caso, en base a las planillas municipales.

Art. 3º — En el caso de presentarse a una municipalidad determinado problema, cuyo estudio corresponda al ejercicio de una de las profesiones materia de la ley 4048 y en su jurisdicción no tuviera constituido domicilio legal un profesional de la especialidad requerida. Inscripto en el registro a que se refiere el artículo 4º de este decreto o que, llenando estas formalidades, existieran, a juicio de la municipalidad, razones para prescindir del mismo, ésta deberá requerir el asesoramiento del Ministerio de Obras Públicas, el que, encontrando aquéllas justificadas, intervendrá, por intermedio de sus direcciones técnicas.

Art. 4º — (Ver Decreto 25556/48).

Art. 5º — Derogado por ley 4538.

Art. 6º — Toda autoridad o todo empleado dependiente del Gobierno de la Provincia o de las municipalidades, que en ejercicio de sus funciones adquiera el conocimiento de la infracción a la ley 4048 o a este decreto reglamentario, estará obligado a denunciarla a la autoridad competente conforme lo establecido en el artículo 73 del Código de Procedimiento Penal.

Art. 7º — Comuníquese a la Excelentísima Suprema Corte de Justicia de la Provincia y a las Municipalidades.

MEABE
R. Lizarrague

1º — Amplíase el decreto 203 de fecha 12 de febrero de 1932 con la siguiente disposición:

"Todo concurs de planos, proyectos y anteproyectos, importa ejercicio profesional, dentro de cada especialidad en materia de su propia incumbencia".

2º — Póngase en conocimiento de la Exma. Suprema Corte de Justicia de la Provincia y de las municipalidades. Comuníquese a quienes corresponda y archívese.

MANUEL A. FRESCO
José María Bustillo

LEY Nº 3960

REGLAMENTARIA DE LA PROFESION DEL INGENIERO AGRONOMO

El Senado y Cámara de Diputados de la Provincia de Buenos Aires, sancionan con fuerza de

LEY:

Artículo 1º — Son de competencia exclusiva de los ingenieros agrónomos:

1º En la Administración Pública:

- a) Los peritajes y tasaciones de carácter administrativo, referentes a precios rústicos y explotaciones agropecuarias;
- b) Los cargos en que se requieran conocimientos técnicos de su especialidad y especialmente la dirección de las escuelas de agricultura, chacras experimentales y colonias agrícolas oficiales.

2º En la Administración de Justicia:

- a) Los peritajes e informes referentes a materia de su especialidad;
- b) Las tasaciones de predios rústicos y productos agropecuarios en los casos del artículo 663 del Código de Procedimientos.

Art. 2º — No podrá realizarse ninguna obra de irrigación, desagüe y drenaje, sin informe previo extendido por ingeniero agrónomo, sobre la influencia de esas obras en la explotación racional de los predios afectados por ellas.

Art. 3º — Desde la promulgación de la presente ley, sólo tendrán validez en la Provincia los diplomas expedidos por universidades nacionales o revalidados en ellas.

Art. 4º — Comuníquese al Poder Ejecutivo.

VICTORIANO DE ORTUZAR
E. C. Boatti

LEY Nº 4627

NOMBRAMIENTO DE PROFESIONALES PARA CARGOS TECNICOS DE LA ADMINISTRACION - DESIGNACION DE PERITOS POR LOS JUECES

El Senado y la Cámara de Diputados de la Provincia de Buenos Aires, sancionan con fuerza de

LEY:

Artículo 1º — El desempeño de todo cargo que requiera conocimientos técnicos, deberá ser encargado por el Poder Ejecutivo a profesionales con título habilitante otorgado por la Nación o la Provincia, según la importancia y responsabilidad de la función.

Art. 2º — A los efectos del artículo anterior, los designados deberán, antes de tomar posesión del cargo, exhibir los respectivos diplomas o certificados, debiendo dejarse constancia de los mismos en el legajo personal.

RESOLUCION Nº 761**CODIGO III**

La Plata, 25 de octubre de 1971.

Expediente C-614/68

VISTAS estas actuaciones, que han sido iniciadas por el Delegado de este Organismo, con asiento en Pergamino, quien acerca los antecedentes presentados por el señor ingeniero en construcciones H. M. Q. al promover una consulta, ante el conocimiento de que en la Municipalidad de Rojas el funcionario que tiene autoridad para la visación del plano de obra, no tiene la incumbencia profesional para así actuar, y

CONSIDERANDO:

Que en conocimiento del despacho de Comisión, en donde se destacan las atribuciones que debe ejercer este organismo ante lo establecido en el artículo 2º de la Ley 5140, debe velar por su cumplimiento, advirtiendo a quienes corresponda de esa obligación cuando así se pone de manifiesto y como ha ocurrido en los presentes actuados, ante la denuncia de referencia;

Que esta circunstancia da motivo para que, una vez más, se recomiende a las Municipalidades respeten y hagan respetar las leyes, decretos, normativas, resoluciones y toda otra disposición que están afectadas al ejercicio profesional, en el ámbito de la provincia de Buenos Aires.

Por lo expresado, este **Consejo Profesional de la Ingeniería**, en sesión de la fecha

RESUELVE:

Artículo 1º — Hacer saber a las Municipalidades que el funcionario que esté a cargo de la visación y fiscalización de la ejecución de las obras públicas o privadas, dentro de esa jurisdicción, debe contar con título habilitante para ejercer las tareas de Jefe de Departamento de Obras Públicas y Particulares, ello en mérito al ejercicio profesional que determina el artículo 4º, inciso b) de la Ley 4048, cuyo texto es el siguiente: "El desempeño de cargos públicos dependientes del gobierno de la provincia de Buenos Aires y de las municipalidades, que requieran los conocimientos propios de dichas profesiones".

Art. 2º — Notificar lo resuelto al profesional recurrente, con intervención de la Delegación en Pergamino, a quien se le hará llegar copia de la presente resolución, para su conocimiento.

Art. 3º — Dirigir nota a la Dirección de Asuntos Municipales, para que por su intermedio se recomiende a las municipalidades el cumplimiento de la enunciada norma legal, motivo de la cuestión planteada en el presente.

LEY Nº 6075**MODIFICATORIA DEL ARTICULO 5º DE LA LEY Nº 4048**

La Plata, 30 de octubre de 1959.

El Senado y Cámara de Diputados de la Provincia de Buenos Aires, sancionan con fuerza de

LEY:

Artículo 1º — Modifícase el artículo 5º de la ley 4048, que quedará redactado de la siguiente forma:

las mismas, para la realización de las obras que se detallan a continuación:
Primera categoría: Proyecto, dirección y/o construcción de todo tipo de obra sin limitación alguna.

Segunda categoría: Proyecto, dirección y/o construcción de hasta planta baja, un subsuelo, tres pisos altos y dependencias en azotea, exceptuándose las construcciones que requieran estructuras especiales no contempladas en sus respectivos planes de estudio.

Tercera categoría: Proyecto, dirección y/o construcción de hasta planta baja, un subsuelo, piso alto y dependencias en azotea, exceptuándose las construcciones que requieran estructuras especiales no contempladas en sus respectivos planes de estudio.

Para el ejercicio de las facultades de proyectar o dirigir los comprendidos en las categorías segunda y tercera, deberán acreditar una actuación no menor de dos años consecutivos en la práctica de la construcción.

Las municipalidades respetarán los derechos adquiridos de todos aquellos que, en virtud de las reglamentaciones respectivas hayan sido habilitados para proyectar y/o dirigir y/o construir obras de arquitectura, manteniéndose a los mismos en la categoría asignada a la promulgación de la presente ley".

A partir de la promulgación de la presente ley, las municipalidades no podrán habilitar para construir obras de arquitectura, a quienes no estén comprendidos dentro de las categorías especificadas en el inciso a).

Exceptuándose las municipalidades donde no se hubieran inscripto profesionales de ninguna de las tres categorías, en las que podrán ejercer todos aquellos que acrediten una actuación no menor de diez años consecutivos en la práctica de la construcción, quedando habilitados para proyectar y/o dirigir y/o construir obras de arquitectura cuya superficie cubierta no exceda de ochenta metros cuadrados (80 m²), pudiendo comprender planta baja y sótano de reducidas dimensiones.

Art. 2º — Deróganse las leyes números 5328 y 5816 y toda otra disposición que se oponga a la presente ley.

Art. 3º — Comuníquese al Poder Ejecutivo.

DECRETO Nº 12.997/60

REGLAMENTARIO DE LA LEY Nº 6075

La Plata, 14 de noviembre de 1960.

Visto el expediente nº 2400-15.905/60 y agregado del Ministerio de Obras Públicas relacionado con el proyecto de reglamentación de la ley 6075, modificatoria de la ley 4048, que regula el ejercicio profesional de la ingeniería; y el expediente número 2400-523-1960, en el cual la Asociación de Entidades Profesionales de la Construcción de esta Provincia, representando a los constructores de la misma, impugna la designación de la Comisión que confeccionará el anteproyecto referido; y

CONSIDERANDO:

Que por disposición del 14 de diciembre de 1959, dictada a fojas 4, la Subsecretaría del citado Departamento de Estado requirió del Consejo Profesional de la Ingeniería la designación de una Comisión representativa que tuviera a su cargo la confección del proyecto en cuestión, la cual eleva a fojas 41 el resultado de la labor que le fuera encomendada;

nes expuestas en los considerandos de la presente.

Art. 2º — Apruébase la reglamentación de la ley nº 6075, modificatoria del artículo 5º de la ley nº 4048, cuyo texto obrante a fojas 37/40, es el siguiente:

Artículo 1º — Se considerarán como profesionales comprendidos en la primera categoría los siguientes profesionales universitarios: arquitectos, ingenieros civiles, ingenieros en construcciones e ingenieros industriales, estos últimos dentro de las limitaciones del decreto 203 de fecha 12 de febrero de 1932. Las habilitaciones para nuevos títulos que pudieran expedirse por las Universidades nacionales se harán previo dictamen del Consejo Profesional de la Ingeniería.

"Art. 2º — Serán considerados como pertenecientes a la segunda categoría: los maestros mayores de obras egresados del ciclo superior de las Escuelas Industriales de la Nación; los egresados con título equivalente al de maestro mayor de obras de los ciclos secundarios especializados de las Universidades Nacionales; los egresados con título equivalente al de maestro mayor de obras del ciclo superior de las Escuelas de la Comisión Nacional de Aprendizaje y Orientación Profesional; los egresados con título equivalente al de maestro mayor de obras de Institutos Nacionales y cuyos diplomas sean declarados equiparables por el Poder Ejecutivo Nacional; los egresados con títulos equivalentes al de maestro mayor de obras de Institutos Oficiales del Ministerio de Educación de la Provincia y que sean declarados equiparables por el Poder Ejecutivo Nacional o el Poder Ejecutivo Provincial se harán previo dictamen del Consejo Profesional de la Ingeniería.

"Art. 3º — Serán considerados como pertenecientes a la tercera categoría: los egresados con títulos de constructores de las diversas escuelas nacionales o institutos oficialmente incorporados y cuyos títulos sean otorgados por el Ministerio de Educación de la Nación y que no figuren en la clasificación del artículo anterior; los egresados con títulos expedidos por escuelas de capacitación oficiales de la provincia de Buenos Aires y reconocidos como equiparables por el Poder Ejecutivo Provincial. También en este caso para habilitar nuevos títulos de constructores de tercera categoría será necesario el dictamen del Consejo Profesional de la Ingeniería.

"Art. 4º — Para los profesionales de segunda categoría se entenderán como estructuras especiales, aquellas que no puedan ser calculadas y proyectadas sin el conocimiento de la teoría de la elasticidad y plasticidad.

"Art. 5º — —ver Decreto 12.371/61—.

"Art. 6º — —ver Decreto 12.371/61—.

"Art. 7º — Todos los profesionales de la segunda y tercera categorías que se inscriban en el Consejo Profesional de la Ingeniería, a partir de la vigencia de la presente reglamentación, recibirán un carnet provisorio, que sólo los habilitará para construir obras de arquitectura. Pasados los dos años a partir de la fecha de dicha inscripción y una vez que hayan demostrado, por intermedio de las municipalidades u organismos oficiales y los respectivos expedientillos de construcción, el ejercicio profesional de la construcción durante el período de dos años consecutivos a que la ley se refiere, recibirán su carnet definitivo que los habilitará para proyectar, dirigir y construir, dentro de las limitaciones de sus respectivas categorías.

"Art. 8º — Todos los inscriptos en el Consejo Profesional de la Ingeniería a partir del 14 de diciembre del año mil novecientos cincuenta y nueve y que pertenecen a la segunda categoría, sólo quedan habilitados en virtud de esta ley, a construir y para estar habilitados para proyectar y/o dirigir, deberán acreditar fehacientemente ante el Consejo Profesional de la Ingeniería por intermedio de las municipalidades u orga-

refieren los artículos 9º y 10 de esta reglamentación. La inscripción para la habilitación se hará de acuerdo a la documentación exigida en el artículo 9º que hayan remitido las municipalidades y además acreditar en la Secretaría del Consejo Profesional de la Ingeniería la identidad personal. La habilitación concedida por la ley 6075, tendrá validez solamente en el municipio que la otorgó.

"Art. 12º — La excepción de que habla la ley para los casos de las municipalidades donde no hubiera inscriptos profesionales, sólo valdrá mientras se mantenga esa situación. Desde el momento que se inscriba un profesional, la municipalidad no podrá habilitar más a ninguna persona, respetando los derechos adquiridos de los que estuvieran habilitados. Esas personas habilitadas y las municipalidades deberán a partir de ese momento cumplir con lo especificado en los artículos 9º, 10º y 11º de esta reglamentación.

"Art. 13º — —ver decreto 4723/76—.

"Art. 3º — Comuníquese, publíquese, dése al Registro y Boletín Oficial y pase al Consejo Profesional de la Ingeniería, para su conocimiento y demás efectos".

ALENDE
Zubiri

DECRETO 12.371/61

La Plata, 13 de noviembre de 1961.

Visto el expediente nº 2400-3794 de 1961 del Ministerio de Obras Públicas, por el cual diversas entidades que agrupan a profesionales de la construcción, objetan el decreto nº 12.997/60 reglamentario de la ley nº 6075, por estimarlo atentatorio de derechos esenciales establecidos en la Constitución Nacional; y

CONSIDERANDO:

Que la objeción fundamental que se formula, lo es respecto del artículo 5º del decreto 12.997/60, reglamentario de la ley 6075, el cual —a juicio de los recurrentes— limitaría el ámbito de aplicación del mismo artículo de la ley que reglamenta;

Que, efectivamente, la ley 6075 habilitó a los profesionales de tercera categoría para la ejecución del proyecto y/o construcción de hasta planta baja, un subsuelo, un piso alto y dependencias en azotea, exceptuando las construcciones que requieren estructuras especiales no contempladas en sus respectivos planes de estudio;

Que, en cambio, el artículo 5º del citado decreto reglamentario circunscribiría el alcance de aquella habilitación, excluyendo de la misma los trabajos de cálculo y proyecto de estructuras resistentes de hormigón armado o metálicas de los edificios, con prescindencia de la circunstancia —única limitación prevista en la ley 6075— de que en los planes de estudio de tales profesionales se haya o no contemplado efectivamente ese tipo de estructuras;

Que en consecuencia advertido el Poder Ejecutivo de las dificultades que puede crear dicha norma, y respetuoso siempre de las garantías y derechos individuales —que no tuvo jamás intención de coartar— considera que corresponde aclarar el citado precepto reglamentario;

Que, por último, resulta asimismo oportuno modificar la redacción del artículo 6º del mismo decreto, de modo tal que no quepan dudas sobre su verdadero sentido, que no fue por cierto, el de atribuir al Consejo Profesional de la Ingeniería una función jurisdiccional, con carácter de tribunal único e inapelable.

mos, el Consejo Profesional de la Ingeniería será el encargado de fijar la interpretación de los mismos".

Art. 2º — Comuníquese, publíquese, dése al Registro y Boletín Oficial y archívese.

ALENDE
Magno

DECRETO Nº 4723/76

La Plata, 29 de setiembre de 1976.

Visto el expediente nº 2400-4194 de 1972 del Ministerio de Obras Públicas, por el cual el Consejo Profesional de la Ingeniería solicita la modificación de los artículos 9º, 10º y 13º del decreto 12.997/60, reglamentario de la ley 6075; y

CONSIDERANDO:

Que la modificación requerida se fundamenta en la justa e imprescindible necesidad de fijar un plazo definitivo para el reconocimiento e inscripción en el registro pertinente, de aquellos que poseyendo el derecho que marca la ley nº 6075, no han cumplimentado los requisitos establecidos en el artículo 9º del decreto nº 12.997/60, desde el año 1960 a la fecha;

Que asimismo la no inclusión expresa de los constructores con derechos adquiridos en el artículo 13º, del citado decreto, implica una virtual imposibilidad de juzgar a los mismos, por actos contrarios a la ética profesional, situación que origina un tratamiento desigual ante la ley, según la transgresión sea cometida por un profesional de primera, segunda o tercera categoría o por un constructor con derechos adquiridos.

Por lo expuesto y de conformidad con lo dictaminado por el señor Asesor General de Gobierno y la vista del señor Fiscal de Estado, corresponde dictar el pertinente acto administrativo.

Por ello, el Gobernador de la Provincia de Buenos Aires

DECRETA:

Artículo 1º — Déjanse sin efecto los artículos 9º, 10º y 13º del decreto número 12.997/60, reglamentario de la ley nº 6075, cuyos textos quedarán redactados de la siguiente forma:

"Art. 9º — A los efectos de considerar los derechos adquiridos a todos aquellos que en virtud de las reglamentaciones respectivas, hayan sido habilitados por las comunas por disposición de la ley, para proyectar y/o dirigir y/o construir obras de arquitectura, se establece un plazo de noventa (90) días corridos a partir de la vigencia del presente decreto para que las municipalidades informen al Consejo Profesional de la Ingeniería, nombre, apellido y demás datos de identificación de las personas habilitadas, aclarando correctamente el carácter de la habilitación y adjuntando copia de la ordenanza municipal que otorgó el derecho para proyectar y/o dirigir y/o construir así como toda otra documentación complementaria legal y administrativa, existente en la municipalidad, que el Consejo Profesional de la Ingeniería estime necesario para asegurar la validez de la inscripción".

"Art. 10 — El Consejo Profesional de la Ingeniería no inscribirá a ninguna persona en calidad de constructor con derechos adquiridos, que no figure en la respectiva nómina que las municipalidades deberán remitir en un lapso de noventa (90) días corridos, a partir de la vigencia del presente decreto, finalizado el mismo no se admi-

y demas efectos.

SAINT JEAN
Gorostiaga

LEY Nº 9674

OBLIGANDO A MATRICULARSE EN EL CONSEJO PROFESIONAL DE LA INGENIERIA, A LOS INGENIEROS QUIMICOS E INGENIEROS EN INDUSTRIAS QUIMICAS Y SUS ORIENTACIONES

La Plata, 18 de marzo de 1981.

Visto lo actuado en el expediente nº 2400-7875/78 y el decreto nacional número 877/80, en ejercicio de las facultades legislativas conferidas por la Junta Militar, el Gobernador de la Provincia de Buenos Aires, sanciona y promulga con fuerza de

LEY:

Artículo 1º — A partir de la entrada en vigencia de la presente ley el ejercicio profesional de los ingenieros químicos y en industrias químicas y sus orientaciones, así como el de sus auxiliares técnicos que determine el Poder Ejecutivo, estará sometido a las disposiciones de las leyes 4048, 5140 y 5920.

Art. 2º — Los ingenieros químicos y en industrias químicas que a la fecha de vigencia de esta ley se encuentran matriculados en el Consejo Profesional de Química, en virtud de lo dispuesto por el artículo 2 inciso c) de la ley 7070, tendrán un plazo de ciento ochenta (180) días contados a partir de la vigencia de la presente ley para matricularse en el Consejo Profesional de la Ingeniería.

Art. 3º — A partir de 1981 los ingenieros químicos y en industrias químicas deberán efectivizar el pago de la correspondiente matrícula en el Consejo Profesional de Ingeniería, sin perjuicio de los plazos otorgados por la presente.

Art. 4º — Sustitúyese el artículo 3º de la ley 4048, por el siguiente:

"Art. 3º La palabra "Ingeniero" deberá ser siempre acompañada de su calificación: Civil Hidráulico; Electricista; Industrial; Mecánico; Agrónomo; Químico: en industrias químicas, etc."

Art. 5º — Derógase el inciso c) del artículo 2º de la ley 7070.

Art. 6º — Cúmplase, comuníquese, publíquese, dése al Registro y Boletín Oficial y archívese.

SAINT JEAN
G. H. Mostajo

RESOLUCION Nº 2870

CODIGOS: III y VII - 1

La Plata, 30 de marzo de 1981 - Expte. 16.481

Visto que por imperio de la ley 7020 de febrero de 1965, los profesionales con títulos de ingeniero químico, ingeniero en industrias químicas U.T.N. y sus orientaciones fueron escindidos del registro de ingenieros en demás especialidades de este Organismo, para ser matriculados por el Consejo de Química, y

CONSIDERANDO:

Que la Ley 9874 del 18/3/81 reincorpora a los citados profesionales a los registros del Consejo Profesional de la Ingeniería.

Art. 39) Las incumbencias profesionales del ingeniero químico son las otorgadas por Decreto 4271/64 y las del ingeniero en industrias químicas (U.T.N.) son las fijadas por Decreto 948/61 apartado 5º).

ORDENANZA GENERAL PARA TODAS LAS MUNICIPALIDADES

La Plata, 12 de agosto de 1976.

VISTO la sanción de la ley Nº 8613: y

CONSIDERANDO:

Que el artículo 10 de la mencionada ley prevé la posibilidad de la sanción de ordenanzas de aplicación para todas las municipalidades;

Que, con ello, se vuelve a un sistema similar al que se aplicó durante la vigencia de la ley Nº 7443;

Que, en ese lapso, se sancionaron numerosas ordenanzas generales cuyas normas reglaron de modo adecuado y equitativo importantes materias propias del régimen municipal, cuya naturaleza justifica un tratamiento semejante y coherente en los diversos partidos de la Provincia;

Que muchas de dichas ordenanzas generales mantienen su aplicación en las comunas;

Que, sin embargo, otras —no obstante la aptitud de su contenido— han sido objeto de modificaciones, sustituciones o, lisa y llanamente, derogaciones que se estiman impropias;

Que, ante las circunstancias expuestas, se está realizando el estudio de las mencionadas ordenanzas generales, para valorar si pudiera resultar conveniente actualizarlas efectuándose al efecto, las consultas del caso a los organismos con incumbencia en cada rubro;

Que, sin perjuicio de ello y como primer resultado de la tarea señalada, se aprecia como de particular interés, ponderando los objetivos prioritarios de orden, equidad y moralidad que se tiene fijados este Gobierno, restablecer de inmediato la plena vigencia de varias ordenanzas generales relativas a temas de significativa trascendencia pública y administrativa.

Por ello, el **Gobernador de la Provincia de Buenos Aires**, en ejercicio de las facultades de los departamentos deliberativos municipales, sanciona con fuerza de

ORDENANZA GENERAL Nº 176

Para todos los partidos de la Provincia

Artículo 1º — Deróganse todas las ordenanzas sancionadas a partir del día 25 de mayo de 1973, que hayan modificado, sustituido o derogado a las ordenanzas generales números 9, 19, 21, 27, 30, 41, 42, 43, 86, 96, 109, 124, 137, 164, 168, 169 y 172.

Art. 2º — Reimplántase la vigencia de las ordenanzas generales mencionadas en el artículo anterior según texto de las mismas que regía al 25 de mayo de 1973, con las siguientes modificaciones:

RESOLUCION Nº 57

CODIGO: VII - 5

La Plata, 23 de diciembre de 1965.

VISTO que con motivo del cumplimiento del Decreto Nº 5042/965, que se refiere a la reinscripción obligatoria de los profesionales de la ingeniería que actúan en el ámbito de la provincia de Buenos Aires, y

CONSIDERANDO:

Que gran cantidad de ellos, al exigírseles el carnet profesional que les ha otorgado el Consejo Profesional de la Ingeniería en virtud de las leyes 4048, 5140 y 6075, han manifestado la pérdida del mismo;

Que a los efectos de proceder a la nueva reinscripción se estima como indispensable que dicha circunstancia quede documentada mediante una constancia policial;

Por ello, el **Consejo Profesional de la Ingeniería**, en uso de las atribuciones que le son propias,

RESUELVE:

1º — A partir del 1º de enero de 1966, toda pérdida de carnet de los profesionales de la ingeniería debe ser denunciada ante la comisaría del lugar y requerir de ésta una constancia en la que se certifique que se ha realizado tal diligencia.

RESOLUCION Nº 616

CODIGO: VI

La Plata, 10 de mayo de 1971.

Expediente J-15/68 alc. 2

VISTA la situación creada en el Antecedente I del expediente J-15/68, referida a la actuación de un profesional sin estar legalmente habilitado para ejercer, como consecuencia del no cumplimiento de la reinscripción y pagos por derecho de matrícula (Decreto 5042/65), y

CONSIDERANDO:

Que para resolver en futuras situaciones similares a la enunciada, y a efectos de dejar sentada jurisprudencia con referencia a dicha cuestión, se hace indispensable una firme determinación al respecto, que permita un proceder preciso, ágil y terminante;

Por lo expuesto, este **Consejo Profesional de la Ingeniería**, en su sesión de la fecha.

RESUELVE:

Artículo 1º — Determinase que cuando un profesional de la ingeniería ha ejercido la profesión sin estar legalmente habilitado para ello, y luego la actualiza, cumplimentando, con ello, lo determinado en el Decreto 5042/65, este acto no convalida su actuación profesional anterior, al margen de las disposiciones legales.

RESOLUCION Nº 1051

CODIGO: VII - 5

La Plata, 8 de mayo de 1972.

Expediente 006710

VISTA la consulta formulada por la Comisión de Retribuciones Arancelarias, acerca de si se puede dar final de obra al propietario, si demuestra haber abonado al profesional los honorarios, teniéndose en cuenta que éste cumplió con las obligaciones contrac-

obvio, contratar nuevos.

RESOLUCION Nº 1095

La Plata, 22 de mayo de 1972.

CODIGO: VI
Expediente 001197

VISTA la denuncia que se ha formulado en estas actuaciones, reiteradas en otras oportunidades en casos similares al presente, donde en avisos publicitarios se determinan nombres de profesionales responsables de obras de arquitectura, actuando en tareas que no son de su incumbencia; y

CONSIDERANDO:

Los informes, dictámenes y despachos producidos, este **Consejo Profesional de la Ingeniería**, en sesión de la fecha,

RESUELVE:

Artículo 1º — Cuando se tenga conocimiento en el ámbito de este Organismo, de publicaciones que no se ajusten a la realidad en cuanto a la responsabilidad de los profesionales de la ingeniería que intervengan en obras de arquitectura, se comunicará al profesional que aparece como responsable de efectuar tareas para las cuales no se halla legalmente habilitado, en la publicación (aviso comercial o técnico), que deberá publicar a su costa y en el mismo órgano de difusión —en la sección dedicada a la Construcción, o en su defecto como solicitada—, nota aclaratoria donde se indique que su nombre ha sido **incluido en el aviso sin su consentimiento**, ya que no se halla habilitado legalmente para realizar la tarea de la que aparece como responsable técnicamente, y por ello se ve en la obligación de advertir a la opinión pública esa situación, y haciendo notar, asimismo, que la concreción por su parte de dichas tareas, daría intervención al Jurado de Ética del Consejo Profesional de la Ingeniería de la Provincia de Buenos Aires, en virtud de lo preceptuado en el artículo 3º, inciso 1º, ap. c) del Decreto-Ley 20446/57, que dice: "Aceptar tareas que contraríen leyes o disposiciones vigentes, o que puedan significar malicia o dolo".

Art. 2º — La prueba de la publicación deberá ser acercada a este Organismo por el profesional, en un plazo no mayor de quince (15) días de ser notificado por este Consejo.

Art. 3º — Sin perjuicio de ello, además procede advertir al profesional, en esos casos, que en el supuesto de detectar este Organismo reiteración de la situación, imprimirá el procedimiento que prevé el Capítulo II, Secc. C, art. 21 del Código de Ética Profesional (Decreto-Ley 20.446/57).

RESOLUCION Nº 2120

La Plata, 9 de diciembre de 1975.

CODIGO V - 1/2/3
Expediente 10.217

VISTO que en diversas oportunidades se ha consultado a este organismo acerca de si "construir" es o no un ejercicio profesional, en el que debe deslindarse la faz empresarial de la parte exclusivamente técnica, y

CONSIDERANDO:

Que de las opiniones vertidas por las comisiones de consejeros actuantes y los informes de la Asesoría Jurídica del Consejo, determinan fehacientemente que "construir" es un ejercicio profesional.

años a que la ley se refiere, recibirán su carnet definitivo que los habilitará para proyectar, dirigir y construir dentro de las limitaciones de su respectiva categoría”.

Que el artículo 4º de la ley 4048 considera ejercicio profesional a la realización de cualquier actividad que implique o requiera los conocimientos técnicos de las profesiones de ingeniero, arquitecto y demás, actualmente sujetos al contralor del Consejo.

Que la Ley 6075 hace concreta referencia a la tarea de construir en cuanto establece categorías profesionales con facultades (dentro de los límites que la ley señala) para proyectar y/o dirigir y/o construir.

Que la tarea del constructor implica un conocimiento técnico especializado de las reglas del arte de construir, lo cual configura una actividad típicamente profesional, independientemente del grado o nivel del profesional actuante (universitario, técnico o constructor por derechos adquiridos).

Por lo expuesto, este **Consejo Profesional de la Ingeniería**, en uso de las atribuciones que le son propias, en sesión de la fecha

RESUELVE:

Artículo 1º — Déjase fehacientemente establecido que “construir” es ejercicio profesional, de acuerdo a lo normado por las leyes 4048, 5140 y 6075.

RESOLUCION Nº 2167

CODIGO IX-2

La Plata, 26 de abril de 1976.

Expediente 11.941

VISTO las presentes actuaciones mediante las cuales el señor H. T. solicita ser inscripto como constructor por derechos adquiridos para la Municipalidad de Tres Arroyos.

Que a tal efecto acompaña una certificación de la Comuna citada, suscripta por el Secretario de Obras y Servicios Públicos y el Director de Obras Particulares, por la que se determina que el recurrente pertenece, desde el año 1953, a la firma T. Hnos., integrada por los señores J. T. y R. T., indicando que el peticionante es persona plenamente capacitada en el desempeño de su profesión.

Que asimismo se agrega un contrato de sociedad de hecho entre los tres hermanos T. citados, mediante el cual retrotraen la iniciación de sus actividades como sociedad al 7-3-53, indicándose en el artículo 6º, inc. e), como actividad la de “firmar planos y realizar contratos de obra con terceros”, y

CONSIDERANDO:

Que el artículo 1º “in fine” de la ley 6075, establece que “Las Municipalidades respetarán los derechos adquiridos de todos aquellos que en virtud de las reglamentaciones respectivas hayan sido habilitados para proyectar y/o dirigir y/o construir obras de arquitectura, manteniéndose a los mismos en la categoría asignada a la promulgación de la presente Ley”.

Que en el artículo 9º del Decreto 12.997/60, reglamentario de la Ley 6075, surge que los profesionales que requieran el reconocimiento de los derechos adquiridos deberán estar matriculados en la Comuna para la cual solicitan el derecho adquirido, con anterioridad a la fecha de promulgación de la Ley 6075 (14-XII-59), situación que no se da en el presente caso.

Que asimismo cabe destacar que, no siendo la aptitud profesional transmisible, ni por contrato, ni por vía sucesoria (art. 498 Código Civil), no resulta la sociedad de hecho prueba admisible de habilitación profesional.

VISTO que por resolución Nº 2296 del 14-3-77 el H. Consejo dispuso realizar un completo análisis en relación a que debe interpretarse como "derecho adquirido" acorde con el espíritu de la Ley 6075/59, a efectos de proceder a la revisión de la Resolución Nº 603; y

CONSIDERANDO:

Que acorde informa la Asesoría Jurídica, la jurisprudencia interpreta que "derecho adquirido" es aquel que supone la ejecución de un hecho y la existencia de una ley que lo autoriza y por tanto deben entenderse por derechos adquiridos, todos aquellos que son consecuencia de un hecho apto para producirlos en virtud de la ley vigente al tiempo en que el hecho se realizó, y que han entrado inmediatamente a formar parte del patrimonio de la persona;

Que al respecto debe considerarse que la extralimitación de la ley —tal el caso de las ordenanzas municipales— aun cuando responda a una expresa o implícita tolerancia del órgano de aplicación, no conforma un derecho adquirido, porque todo derecho, en la esfera de lo reglado por ley, tiene que tener correspondencia estricta con la previsión de la ley;

Que del análisis de las normas legales (Ley 6075 y Decreto Reglamentario 12.997/60 —modificado por Decreto 4723/76—), surge como conclusión que:

- La habilitación de los constructores cuyos derechos deben ser respetados, es de origen municipal y acorde lo establece el artículo 9º del Decreto 12.997/60 "el derecho reclamado" debe haber sido "otorgado" previamente por la respectiva municipalidad, y que atento lo determinado por el art. 11 del mismo texto legal, la inscripción se hará de acuerdo a la documentación que hayan remitido las municipalidades (datos de identificación de los habilitados y la aclaración del carácter de la habilitación otorgada).
- Los poseedores de derechos adquiridos, deben ser mantenidos en la categoría municipal asignada a la fecha de promulgación de la Ley 6075 (14-XII-59).

Que, consecuentemente, resulta necesario establecer fehacientemente la habilitación legal que cabía a tales constructores con anterioridad a la modificación del art. 5º de la Ley 4048, recordando al respecto que el artículo 3º del Código Civil (texto vigente al 14-XII-59) estipulaba que "Las leyes disponen para el futuro; no tienen efecto retroactivo, ni pueden alterar los derechos adquiridos"; tal temperamento, con mayor amplitud y variación, ha sido mantenido por la reforma introducida por la Ley 17.711 de 1968;

Que, asimismo, el artículo 5º del Código Civil (actualmente derogado por la Ley 17.711), vigente al 14-XII-59 decía: "Ninguna persona puede tener derechos irrevocablemente adquiridos contra una ley de orden público", y el artículo 17º del citado Código establecía: "Las leyes no pueden ser derogadas en todo o en parte, si no por otras leyes. El uso, la costumbre o práctica no pueden crear derechos, sino cuando las leyes se refieren a ellos"; el texto actual es similar y dice: "Los usos y costumbres no pueden crear derechos, sino cuando las leyes se refieren a ellos, o en situaciones no regladas legalmente";

Que, con anterioridad al 14-XII-59 la Ley 4048 modificada por la Ley 5328 (derogada por la Ley 6075), disponía que desde su promulgación —13-VIII-29— las profesiones de ingeniero, arquitecto y maestro mayor de obras —en relación a las profesiones habilitadas para el proyecto y dirección de obras de arquitectura— "sólo podrán ser ejercidas por personas que tengan diploma expedido por una Universidad nacional" y "los egresados con el título superior de las Escuelas Industriales de la Nación".

requerirá intervención de profesionales, siempre que las municipalidades no lo exijan en sus reglamentaciones". Tal circunstancia, en la práctica implicó la intervención con su sola firma, de los constructores habilitados por las municipalidades, las cuales actuaron en uso de las facultades expresamente conferidas por la Constitución de la Provincia de Buenos Aires (artículos 181, 182 y 183) y la Ley Orgánica de las Municipalidades (Decreto-Ley 6769/58, artículo 27, inciso 6º);

Que al estar a cargo únicamente del "constructor", estas obras carecieron indudablemente de "Director de Obra", por la manifiesta incompatibilidad de ambas funciones y la colisión de intereses en juego.

Que, en relación a la realización del proyecto, ello se materializaba con un plano municipal, el que no constituía un proyecto dentro de la definición que al respecto profesionalmente establece el Decreto 6964/65; y en concordancia a que debe entenderse como "proyectista", a la persona dada a hacer proyectos y a facilitarlos, ejercicio profesional que debe tener autonomía de la condición de constructor y, como actividad, ser ejercida independientemente.

Que de todo lo expuesto precedentemente, se desprende que aún en los casos de municipios donde se hubiere habilitado a los constructores para proyectar y dirigir obras de arquitectura, recordando la legislación de fondo citada, y el hecho cierto de que la incursión municipal en temas de ejercicio profesional es función totalmente ajena a su cometido específico, resulta evidente que tal habilitación carece de sustento legal dentro del ordenamiento jurídico de la Provincia y es, por consiguiente, a todas luces inconstitucional, porque resultaría otorgada en violación al artículo 32 de la Constitución de la Provincia, y siendo asimismo avasallante de los reales derechos adquiridos de los profesionales del artículo 1º de la Ley 4048 y su modificación por la Ley 5328.

Por ello, este **Consejo Profesional de la Ingeniería**, en uso de las atribuciones que le son propias, en sesión de la fecha

RESUELVE:

Artículo 1º — A partir de la fecha, a los efectos de delimitar el alcance de la habilitación de los constructores por derechos adquiridos, adóptase el siguiente criterio:

a) **Proyecto y dirección de obras de arquitectura:**

En ningún caso se otorgará habilitación para proyectar y/o dirigir obras de arquitectura; consecuentemente, el alcance de la habilitación será "sólo para construir".

b) **Construcción de obras de arquitectura:**

- 1) Cuando existan Ordenanzas Municipales vigentes a la promulgación de la Ley 6075, ajustar el alcance de la habilitación a lo que las mismas determinen.
- 2) Para las Municipalidades donde no hubieran Ordenanzas, se otorgará el alcance hasta la mayor obra realizada con anterioridad al 14 de diciembre de 1959.

Art. 2º — Deróganse las Resoluciones números 581 y 603.

RESOLUCION Nº 2176/3

CODIGO VII-5

Expediente 12.360

La Plata, 21 de mayo de 1976.

VISTA la presentación efectuada por la señora M. C. B. de P., quien solicita, por intermedio de un poder general otorgado por su esposo —radicado temporariamente en

Artículo 1º — No hacer lugar al pedido de inscripción efectuado por el ingeniero C. P., mediante interpósita persona.

RESOLUCION Nº 2199

La Plata, 19 de julio de 1976.

CODIGO VII-3
Expediente 9001

VISTA la inquietud formulada por la Comisión de Retribuciones Arancelarias y la Caja de Previsión Social para Profesionales de la Ingeniería — Ley 5920—, respecto al procedimiento de cancelación de matrículas que por diversas causas generan, mediante solicitud, los profesionales inscriptos en los registros que por imperio de las leyes 4048, 5140 y 6075 lleva este organismo; y

CONSIDERANDO:

Que el mecanismo instrumentado por la resolución Nº 1236, no resulta del todo eficaz en cuanto al lapso entre la petición y la concesión de la cancelación.

Que, en consecuencia, procede implementar un sistema similar y mejorado que permita agilizar el trámite evitando caer en burocracia administrativa.

Que se ha auscultado la opinión de la Caja de Previsión, mediante reuniones a efectos de lograr una coordinación entre ambas instituciones.

Por ello, el **Consejo Profesional de la Ingeniería**, en uso de las atribuciones que le son propias, en sesión de la fecha

RESUELVE:

1º — Dejar sin efecto, a partir del 19-VII-76, la Resolución Nº 1236 del 25-IX-72, reemplazándola por la presente.

2º — El Consejo Profesional de la Ingeniería, sólo procederá a cancelar definitivamente la matrícula de los profesionales que:

2.1. Lo requieran expresamente por escrito;

2.2. Por cualquier medio idóneo, el organismo disponga de pruebas fehacientes de su fallecimiento;

2.3. Exista sentencia firme que ratifique sanción en tal sentido, por actuación contraria a la ética (artículo 22º, inciso 5º, Cap. III, decreto-ley 20.446/57).

3º — Para proceder a la cancelación de la matrícula, el profesional interesado deberá tener el pago de la cuota anual al día, entendiéndose ésta actualizada cuando tenga abonada la cuota correspondiente al año de la presentación de la solicitud de cancelación.

4º — Los profesionales que soliciten la cancelación de su matrícula, deberán disponer de la siguiente documentación, para efectuar el trámite:

4.1. Certificación de "libre deuda de aportes previsionales" expedida por la Caja de Previsión Social para Profesionales de la Ingeniería — Ley 5920—, que incluirá un informe de la Comisión Mixta Central, Consejo-Caja, de que el peticionante no tiene trámite profesional alguno pendiente de conclusión en la Provincia de Buenos Aires, que deberá ser gestionado:

a) Personalmente en la Sede Central de la Caja, 48 esq. 9, La Plata;

b) Por correspondencia a la Sede Central de la Caja, o a cualquiera de sus delegaciones.

(extravió, furto, destrucción, etc.).

5º — Munido de la documentación detallada en el artículo 4º, el profesional podrá solicitar la cancelación de su matrícula, optando por:

5.1. Presentación personal con documento de identidad en la Sede del Consejo firmando la solicitud a la vista del empleado interviniente que dejará constancia de la identificación del solicitante;

5.2. Remisión vía postal de la solicitud de cancelación en las condiciones del artículo 4.2. b).

6º — Previo a efectivizar la cancelación, se verificará por medio de la Oficina Mesa de Entradas y Archivo, que el profesional cuya cancelación se tramite, no tenga en el organismo actuaciones pendientes que importen para la prosecución de las mismas, la necesidad de diferir la cancelación peticionada, en cuyo caso quedará suspensa ésta hasta la resolución definitiva de tales actuaciones. Asimismo, la Oficina Control de pagos informará sobre cualquier deuda o crédito que pesare sobre la matrícula a cancelarse.

7º — Cuando la cancelación se deba a cambio de categoría, cuya incumbencia cubra la habilitación de la matrícula a cancelar, no será necesario presentar la documentación prevista en el artículo 4.1. Producida la cancelación, el Consejo Profesional de la Ingeniería comunicará la misma a la Caja de Previsión Social con expresa aclaración de que se trata de cambio de categoría.

8º — La fecha de cancelación será la del día de presentación de la solicitud acompañada por toda la documentación señalada. Cuando por causas imputables al Consejo se demore la resolución, igualmente será tomada la referida fecha. Si la causal de demora se produjera por razones ajenas a este organismo, la fecha será la que resulte del cumplimiento de todo el trámite normado y, en tal caso, se trasladarán a la nueva fecha todos los requisitos establecidos en la presente resolución.

9º — En todos los casos se entregará al profesional un certificado de cancelación de su matrícula.

RESOLUCION Nº 2317

CODIGO VI

La Plata, 2 de mayo de 1977.

Expediente 2408-17.358/76

VISTO las presentes actuaciones por las cuales la Dirección de Obras Sanitarias de la Provincia de Buenos Aires, consulta a este organismo acerca de "si un profesional que ha cancelado por jubilación su matrícula provincial (leyes 4048, 5140 ó 6075), puede o no continuar actuando como constructor de obras sanitarias", y

CONSIDERANDO:

Que producido el pertinente informe de la Asesoría Técnica del mismo surge que, el artículo 24, Capítulo IV del Reglamento de Obras Sanitarias Domiciliarias de la Dirección de Obras Sanitarias de la Provincia de Buenos Aires —aprobado por decreto 997/64— establece que la misma llevará un registro de matrículas en el que quedan inscriptos los constructores, empresas y operarios que lo estuvieran a la fecha de aplicación de este Reglamento y podrán inscribirse además, los constructores, empresas y operarios que lo soliciten y que por rendir las condiciones exigidas en cada caso, sean autorizados por D.O.S.B.A. para actuar en las instalaciones sanitarias internas de provisión de agua y desagües.

La Plata, 23 de agosto de 1976.

VISTO la consulta efectuada por la Oficina Registro de Firmas respecto al mecanismo de legalización que procede verificar en los títulos, diplomas y/o certificados de estudio de profesionales no universitarios, expedidos por el CONET u organismos provinciales competentes al efecto —según lo establecido por la Ley 6075 y su Decreto Reglamentario 12.997/60— para su inscripción en los Registros pertinentes que por ley lleva este organismo; y

CONSIDERANDO:

Que requerida información a la Asesoría Jurídica del Cuerpo, ésta notifica que se trata de actos públicos expedidos en jurisdicción extraña;

Que la Constitución ha delegado en la Ley, el establecimiento de las normas que regulan la forma probatoria, entre las cuales, el primer lugar corresponde a la legalización, que consiste en la simple comprobación por la autoridad competente, de que la firma que aparece en un documento, corresponde en verdad al signatario y que puede además, acreditar la calidad de la persona de quien emana;

Que de acuerdo al Derecho, el único requisito que debe llenarse para poder invocar un acto fuera de la Capital Federal o Provincia donde ha sido otorgado, es el de la legalización en la forma que determina la Ley vigente al respecto;

Que la jurisprudencia ha sostenido que el certificado de distinta jurisdicción de nuestro país —presentado sin legalizar— no debe ser tenido en cuenta, puesto que la legalización es un requisito esencial para que tengan eficacia los instrumentos públicos, extendidos en jurisdicción ajena;

Que al respecto, en materia de documentos emanados de autoridades administrativas, el Poder Ejecutivo Nacional sancionó el Decreto Nº 2240 del 23-III-61, por el cual se encomienda a un funcionario del Ministerio de Educación y Justicia, la legalización de los documentos expedidos por las reparticiones y oficinas de jurisdicción administrativa de ese Ministerio.

Por ello, este Consejo Profesional de la Ingeniería, en uso de las atribuciones que le son propias, en sesión de la fecha

RESUELVE:

Artículo 1º — Los diplomas y certificados expedidos por el Consejo Nacional de Educación Técnica (CONET) a los profesionales incluidos en las categorías 2ª y 3ª de la Ley 6075, a los fines de inscripción en este Organismo, deben ser presentados con la legalización del Ministerio de Educación y Justicia, con posterior autenticación por el Ministerio del Interior.

Art. 2º — Los diplomas y certificados expedidos por el Ministerio de Educación de la Provincia de Buenos Aires, a los profesionales incluidos en las categorías 2ª y 3ª de la Ley 6075, que hayan sido declarados equiparables, por el Poder Ejecutivo Nacional o Provincial, deben ser presentados con la legalización del Ministerio de Cultura y Educación de la Provincia de Buenos Aires, con posterior autenticación del Ministerio de Gobierno.

Art. 3º — Ante la falta de los requisitos enunciados en los artículo 1º y 2º, el Consejo Profesional de la Ingeniería no dará curso a los pedidos de inscripción que efectúan los profesionales, en los registros pertinentes.

pagos de matrículas adeudadas, invocando el amparo del art. 4º de la Resolución Nº 1284 por "hallarse fuera de la Provincia de Buenos Aires";

Que asimismo se plantea el caso de profesionales que deben cumplir con el período de servicio militar obligatorio que establece la ley, lapso durante el cual, por hallarse bajo bandera, se encuentran inhibidos de ejercer la profesión en forma liberal; y

CONSIDERANDO:

Que analizados ambos casos por una Comisión Interna del Cuerpo, ésta propone derogar el artículo 4º citado en virtud que la dispensa otorgada por el mismo —dirigida a aquellos profesionales que temporariamente se hallaren radicados fuera de la provincia— ha quedado desvirtuada merced a la argucia de declarar domicilio en la ciudad de Buenos Aires y condicionar el pago de la matrícula al mayor o menor ejercicio profesional que potencialmente fuese factible, según las fluctuaciones de la demanda.

Por ello, el Consejo Profesional de la Ingeniería, en uso de las atribuciones que le son propias, en sesión de la fecha

RESUELVE:

Artículo 1º — Derogar la Resolución Nº 1284.

Art. 2º — Eximir del pago de matrícula de inscripción, a todo profesional de la ingeniería, arquitectura y agrimensura que al momento de proceder a su inscripción en el Registro correspondiente de la Ley 4048, 5140 ó 6075, posea ya matrícula en especialidad que —respecto a incumbencia— quede incluida en la nueva, siempre que simultáneamente tramite la cancelación de la de menor incumbencia.

Art. 3º — Asimismo se considerará la eximición de pagos para los casos de profesionales que actualmente se hallaren inscriptos en más de una profesión, en las condiciones dadas en el art. 2º.

Art. 4º — Eximir de pago a los profesionales que, por las causas que se detallan, no poseían credencial válida durante el lapso en el cual se les reclama el pago de matrícula y por el período en que subsistiera tal situación. Casos resumibles en:

- 4.1. Inscriptos con habilitación provisoria, válida por dos años, que no renovaron el carnet.
- 4.2. Reinscriptos —en los términos del decreto 5042/65— con credencial válida hasta el 31-XII-65, que no retiraron el nuevo carnet.
- 4.3. Profesionales que, por distintas circunstancias, iniciaron el trámite de inscripción (o reinscripción) pero no retiraron la credencial correspondiente.

Art. 5º — Eximir del pago de matrícula a los profesionales que cumplen con el servicio militar obligatorio durante el período que se encuentren bajo bandera, siempre que en el lapso citado no realicen ejercicio profesional en el ámbito de la provincia de Buenos Aires.

Art. 6º — Los casos no previstos en la presente, ni por analogía, serán resueltos en forma individual acorde lo establecido en el art. 5º del decreto 5042/65.

RESOLUCION Nº 2402

CODIGO IX-2

La Plata 24 de octubre de 1977.

Expediente 13.687

VISTO las presentes actuaciones por las cuales un M.M.O., solicita habilitación para Proyectar y Dirigir obras de Arquitectura en los términos previstos por la Ley 6075 y sus Decretos Reglamentarios 12.997/60 y 12.371/61; y

le son propias, en sesión de la fecha

RESUELVE:

Artículo 1º — Denegar la habilitación definitiva solicitada por el recurrente, en virtud de haber realizado las tareas probatorias del ejercicio profesional —en jurisdicción provincial— sin haberse previamente matriculado en este Organismo.

RESOLUCION Nº 2437

CODIGO VII-5

La Plata, 27 de diciembre de 1977.

Expediente 13.943

VISTO las reiteradas presentaciones efectuadas por diversos profesionales de 2ª y 3ª categoría de la Ley 6075, solicitando que se interprete o en su caso se modifique la norma establecida por el art. 7º del Decreto 12.997/60 reglamentario de la ley citada, que determina la exigencia de documentar la actuación de dos años de práctica profesional en el ejercicio de la construcción, a efectos de obtener la habilitación para proyectar y dirigir obras de arquitectura;

Que lo requerido, fundamentalmente se refiere a la posibilidad de que el ejercicio profesional de la construcción pueda ser probado con la actividad desarrollada en cualquier lugar del país y cualquiera fuera la época de la misma, con prescindencia de la fecha de inscripción del profesional en este Organismo; y

CONSIDERANDO:

Que el espíritu de la legislación es que el profesional de 2ª ó 3ª categoría que solicita habilitación para proyectar y dirigir obras de arquitectura, demuestre una práctica profesional en carácter de constructor de como mínimo dos años consecutivos;

Que nada obsta para otorgar validez a la documentación expedida en cualquier punto del país y referida a cualquier época de actuación profesional, independientemente de la fecha de inscripción en este Consejo Profesional, siempre que la práctica a acreditar haya sido realizada contando el recurrente con el pertinente título profesional, y fuera de la jurisdicción de la Provincia de Buenos Aires; dado que para poder ejercer en la misma es requisito previo que el profesional se halle inscripto en este Consejo, caso contrario implicaría convalidar un ejercicio profesional realizado en forma ilegal.

Por ello, este Consejo Profesional de la Ingeniería en uso de las atribuciones que le son propias, en sesión de la fecha

RESUELVE:

1º — A partir del 1º de enero de 1978, a efectos de obtener la habilitación para proyectar y dirigir, el requisito de la práctica de la construcción a que se refiere el art. 1º de la Ley 6075, podrá ser documentado por los profesionales de 2ª y 3ª categorías acreditando el ejercicio de la construcción realizado en cualquier lugar del país (fuera de jurisdicción de la Provincia de Buenos Aires) con prescindencia de la fecha de su inscripción en este Organismo.

2º — El profesional deberá acompañar certificación expedida por el Consejo Profesional en cuya jurisdicción han sido realizadas las tareas, mediante la cual pruebe que se hallaba en condiciones de ejercer la profesión en el período que documenta.

3º — Derógase la Resolución Nº 119.

CONSIDERANDO:

Que tal circunstancia produce por sí, la invalidación de la documentación referida a la obra ejecutada en transgresión, dado que admitir lo contrario resultaría convalidar un ejercicio profesional realizado en violación a las normas vigentes.

Que asimismo se desprende como consecuencia lógica de lo anterior, que en los casos en que se detecte que el profesional recurrente ha excedido el alcance de su incumbencia, deberá darse intervención al Jurado de Etica, por aplicación de lo dispuesto en el art. 21 del Decreto-Ley 20.446/57.

Por ello, este Consejo Profesional de la Ingeniería, en uso de las atribuciones que le son propias, en sesión de la fecha

R E S U E L V E :

Artículo 1º — En los casos de solicitud de habilitación definitiva (art. 7º Decreto 12.997/60) en que se detecte documentación que excede el alcance de la incumbencia del peticionario, se otorgará el siguiente trámite:

- 1.1. Se rechazará —a los fines de la habilitación— la documentación que prueba la actuación profesional fuera de incumbencia, girándose la misma a consideración del Jurado de Etica.
- 1.2. Si con las restantes pruebas aportadas se cubren los recaudos mínimos establecidos, se otorgará la habilitación solicitada o, en caso contrario, la misma será denegada.

RESOLUCION Nº 2745

CODIGO IX-2

La Plata, 24 de marzo de 1980.

VISTO que la Ley 6075 vigente a partir del 14-XII-59 estableció que “para el ejercicio de las facultades de proyectar o dirigir, los comprendidos en las categorías 2ª y 3ª, deberán acreditar una actuación no menor de dos años consecutivos en la práctica de la construcción”.

Que por Decreto 12.997/60 —reglamentario de la Ley 6075— de fecha 14 de noviembre de 1960, en su art. 8º se estableció que “todos los inscriptos en el Consejo Profesional de la Ingeniería a partir del 14 de diciembre de 1959 y que pertenecen a la segunda categoría, sólo que han habilitados en virtud de esta ley, a construir y para estar habilitados para proyectar o dirigir, deberán acreditar fehacientemente ante el Consejo Profesional de la Ingeniería por intermedio de las municipalidades u organismos oficiales y los respectivos expedientillos de construcción, el ejercicio profesional de la construcción, durante los dos años consecutivos que la ley menciona”; y

CONSIDERANDO:

Que con motivo de la retroactividad que determina el Decreto 12.997/60 en cuanto a la habilitación definitiva de los matriculados en la segunda categoría, a partir del 13-XII-59, se han producido algunas anomalías no detectadas hasta la fecha; consistentes en que algunos auxiliares técnicos —en el período 14-XII-59 al 14-XI-60— documentaron los períodos de práctica determinados por la ley y otros entendieron que tal exigencia era válida a partir de la sanción del Decreto 12.997/60.

otorgará nueva credencial definitiva, documentándose tal circunstancia en Registro de Firmas.

Art. 2º — A los efectos indicados precedentemente, el H. Consejo analizará cada caso en particular; realizándose con tal objeto la compulsa de los registros para documentar los profesionales comprendidos en el período citado.

CODIGO DE ETICA PROFESIONAL

DECRETO-LEY Nº 20.446/57

La Plata, 4 de noviembre de 1957.

VISTO el expediente Nº 2412-64 de 1956 del Ministerio de Obras Públicas, relativo al proyecto de Código de Etica Profesional, elevado por el Consejo Profesional de la Ingeniería; y

CONSIDERANDO:

Que el citado Consejo ha visto en muchas oportunidades trabada su relación con los profesionales de la ingeniería por no existir una disposición que regule la actividad de los mismos en el sentido auspiciado en el proyecto de referencia;

Que para poder remediar esta falta de reglamentación, dicho organismo ha estudiado un proyecto de código basándose, en lo fundamental, en uno similar que rige para los profesionales de la ingeniería en el orden nacional y en códigos extranjeros y nacionales para otras profesiones.

Por ello, atento los informes producidos, el **Interventor Federal en la Provincia de Buenos Aires**, en ejercicio del Poder Legislativo, decreta con fuerza de

LEY:

Artículo 1º — Apruébase el siguiente proyecto de Código de Etica Profesional:

CAPITULO I

Disposiciones generales

Artículo 1º — Los ingenieros, arquitectos, agrimensores y auxiliares técnicos de la Ingeniería están obligados a ajustar su actuación profesional a las normas de ética.

Art. 2º — El Consejo Profesional de la Ingeniería es el Jurado Permanente de Etica Profesional para juzgar, de acuerdo con las disposiciones prescriptas en el Capítulo II de este Código, la actuación de los ingenieros, arquitectos, agrimensores y auxiliares técnicos de la ingeniería.

Art. 3º — Se consideran contrarios a la ética, los siguientes actos:

1º Para con la profesión:

- a) Realizar actividades profesionales que directamente signifiquen perjuicio para los intereses de orden público.
- b) Ejecutar de mala fe actos reñidos con la buena técnica o incurrir en omisiones culpables, aun cuando sea en cumplimiento de órdenes del superior jerárquico o del mandante.

- a) Utilizar ideas, planos o documentos técnicos sin el consentimiento de sus autores o propietarios.
- b) Emitir públicamente juicios adversos sobre la actuación profesional de colegas, menoscabando su personalidad y sin perseguir fines de interés público.
- c) Señalar, sin utilizar la vía técnica o científica, presuntos errores profesionales de colegas, sin darles antes oportunidad de reconocerlos o rectificarse.
- d) Sustituir a un profesional en trabajos iniciados por éste, sin su previo conocimiento.
- e) Ofrecer o aceptar la prestación de servicios profesionales por honorarios inferiores a los que fija el arancel, sin causa justa.
- f) Fijar retribuciones desacordes con la importancia y responsabilidad del servicio que preste él o los colegas a sus órdenes.
- g) Menoscabar a sus colegas que ocupen cargos subalternos del propio.

3º Para con los comitentes o empleadores:

- a) Aceptar en provecho propio comisiones, descuentos, bonificaciones u otros beneficios de proveedores de materiales, de contratistas o de personas interesadas en la ejecución de los trabajos que les hayan sido encomendados.
- b) Revelar datos reservados de carácter técnico, financiero o personal sobre los intereses confiados a su estudio o custodia.
- c) Ser parcial al actuar como perito, árbitro o jurado, o al interpretar o adjudicar contratos, convenios de obras, trabajos o suministros.

CAPITULO II

Del trámite de las actuaciones

Art. 4º — Las cuestiones relativas a la ética profesional podrán promoverse por consulta, por denuncia de parte interesada o de oficio por el Consejo Profesional de la Ingeniería.

SECCION A): De las consultas:

Art. 5º — Las consultas sobre ética tendrán por objeto determinar los principios, reglas o normas aplicables a casos particulares.

Art. 6º — Las partes interesadas podrán someter a la decisión del Consejo toda cuestión o duda sobre problemas de ética profesional.

Art. 7º — Resuelta la consulta, el Consejo la hará conocer al interesado y, si así lo dispusiera, también a los profesionales inscriptos en la matrícula.

SECCION B): De las denuncias:

Art. 8º — Los interesados podrán y los profesionales deberán hacer saber al Consejo los hechos u omisiones que a su juicio, importen una transgresión a la ética profesional.

Art. 9º — Las denuncias deberán presentarse por escrito y en duplicado, firmadas y con constitución de domicilio y el Consejo podrá requerir del denunciante la justificación de su identidad y la ratificación de la denuncia.

Art. 10. — La denuncia deberá ser formulada tan pronto se tenga conocimiento de los hechos denunciados y el Consejo podrá no dar curso a las que no fueran presentadas dentro del plazo que en el caso estimara prudencial.

notificación de la acusación, el Consejo, previa publicidad de edictos en el Boletín Oficial y en la prensa, abrirá, a prueba, el respectivo proceso por treinta (30) días hábiles.

Art. 13. — Recibida la respuesta del acusado, el Jurado la examinará y en la misma reunión, si fuera del caso, abrirá a prueba el respectivo proceso, por diez (10) días hábiles si el acusado residiera en La Plata, período que se aumentará en un día hasta un máximo de treinta (30) por cada veinte (20) kilómetros, si residiera fuera de la misma. Durante el período de prueba las partes podrán presentar las que creyeran oportunas y el Jurado resolverá la producción de cualquier otra que estimase necesaria. A tal efecto, el Jurado podrá designar a los profesionales inscriptos cuya colaboración considere necesaria.

Art. 14. — El acusado podrá defenderse por sí mismo, o nombrar a un colega inscripto para que lo haga en su nombre y representación. Si no contestara la acusación, el Jurado designará por sorteo a un colega inscripto como defensor de oficio, de una lista de quince (15) profesionales con un ejercicio de la profesión de más de diez (10) años en la Provincia.

Art. 15. — Durante la prueba, las partes podrán enterarse de las producidas por la contraparte, pedir respecto de las mismas cualquier aclaración y en el caso presentar contrapruebas. A pedido del acusado, podrá prorrogarse el período de pruebas por diez (10) días más. Vencido el término probatorio y dentro del plazo de tres (3) días hábiles, las partes podrán presentar un alegato en el que formulen manifestaciones que estimen útiles respecto a la prueba.

Art. 16. — Vencido el plazo para alegar, se procederá a entregar el expediente sucesivamente a cada miembro del Jurado por tres (3) días hábiles para su estudio. Realizado éste por todos los miembros y dentro del plazo de ocho (8) días hábiles subsiguientes se citará para dictar sentencia. Los fallos se decidirán por mayoría absoluta de sus miembros y deberán ser fundamentados nominalmente.

Art. 17. — El fallo recaído será comunicado por escrito al acusado, antes de efectuar los trámites para su cumplimiento, a fin de que pueda ejercer el derecho de revocatoria o apelación ante la Cámara Civil de Apelaciones de La Plata en turno, que le acuerda el artículo 22.

Art. 18. — Transcurrido el plazo de apelación sin que el recurso sea ejercitado, quedará firme la sentencia y el Consejo deberá hacerla cumplir.

Art. 19. — Las actuaciones tendrán carácter reservado para los terceros, pero no podrá impedirse el examen por el sumariado o su defensor.

Art. 20. — Las partes podrán recusar a los miembros del Jurado por las siguientes causales: su parentesco por consanguinidad o afinidad dentro del cuarto grado civil con alguna de ellas; su vinculación societaria o profesional con alguna de ellas o de consanguíneos afines de las mismas dentro del grado civil dicho; tener o haber tenido pleito con alguna de las partes o ser acreedor o deudor o fiador de ellas; haber comprometido opinión acerca de los motivos de la denuncia o respecto de esta misma; tener amistad íntima o enemistad personal con alguna de las partes, manifestada por hechos conocidos, haber recibido por cualquier concepto beneficios importantes de algunas de éstas; tener cualquier otro interés personal en la cuestión que dio origen a la denuncia. La recusación deberá ser deducida por la parte al presentar su primer escrito, o dentro del tercer día del instante en que bajo juramento declare haber conocido la causa sobreviniente, en cuyo supuesto podrá entablarla hasta el momento de vencer el período de prueba. En la recusación deberá expresarse las causas de la misma. Los testigos que

SECCION 3ª. Del procedimiento de oficio.

Art. 21. — El Consejo deberá actuar cuando en el cumplimiento de su función de vigilancia presuma, advierta o tenga conocimiento de la comisión de actos reñidos con las prescripciones de este Código o con los principios que lo inspiran.

CAPITULO III

De las penalidades

Art. 22. — Las correcciones disciplinarias consistirán en:

- 1) Advertencia.
- 2) Amonestación privada.
- 3) Censura pública.
- 4) Suspensión en el ejercicio de la profesión de un mes a un año.
- 5) Cancelación de la matrícula

Las penas previstas en los incisos 1), 2) y 3), sólo darán recurso de revocatoria ante el mismo Consejo Profesional de la Ingeniería; las previstas en los incisos 4) y 5), permitirán el recurso de apelación ante la Cámara de Apelaciones en lo Civil de La Plata en turno, la que resolverá oyendo al apelante y al representante del Consejo, sin ulterior recurso con los antecedentes del expediente administrativo y otros que de oficio solicitare para mejor proveer. Los recursos deberán ser interpuestos dentro de los diez (10) días de notificada la sanción.

Art. 2º — El presente decreto-ley será refrendado por todos los señores ministros en acuerdo general.

Art. 3º — Comuníquese, publíquese, dése al Registro y Boletín Oficial.

BONNECARRERE
Ruiz

RESOLUCION Nº 2018

CODIGO III

La Plata, 23 de junio de 1975.

Expediente 11.374 - Alc. 1

VISTO la consulta efectuada por un Agrimensor, quien solicita autorización para la presentación de contratos por trabajos de agrimensura celebrados con anterioridad al 25-X-74;

Que el requerimiento se realiza en virtud de la sentencia recaída en la causa Nº 47.312, dictada el 25-X-74 por la Excm. Cámara Segunda de Apelaciones en lo Penal, del Departamento Judicial de Bahía Blanca, que condenó al profesional recurrente, a la pena de dos (2) años de prisión en suspenso e inhabilitación absoluta por el término de tres (3) años para ejercer la profesión; y

CONSIDERANDO:

Que el informe de la Asesoría Jurídica resulta expícito, al indicar que los contratos —cuyas copias se glosan en las actuaciones— resultan celebrados con posterioridad a la fecha de la sentencia, con excepción del obrante a fs. 7, que es del 24 de junio de 1974;

Que la pena de incapacidad absoluta para el ejercicio de la profesión impuesta al Agrimensor, resulta efectiva desde el momento que la sentencia ha quedado firme y por todo el periodo que dure la condena;

Art. 2º — Comunicar asimismo, al Agrimensor recurrente, que deberá notificar a los comitentes sobre la obligatoriedad de cambiar de profesional, para la continuación de las tareas contratadas, dado que el peticionante se halla inhabilitado para ejercer la profesión, a partir del día de la sentencia, por el término de tres (3) años.

NOTA: Ver generalización en Resolución 2046.

RESOLUCION Nº 2046

CODIGO VI

La Plata, 25 de agosto de 1975.

Expediente 11.694

VISTO que por Resolución Nº 2018/1 el H. Consejo requirió de la Asesoría Jurídica, un dictamen referente al criterio que debe adoptarse, cuando un profesional es sancionado por el Organismo y a esa fecha mantiene trabajos pendientes de conclusión; y

CONSIDERANDO:

Que elevado el dictamen de la Asesoría Jurídica a la Mesa Directiva, el mismo es aprobado dando origen a la Disposición 1400.

Que traído por la Secretaría al seno del H. Consejo y analizado por los señores Consejeros, se resuelve por unanimidad ratificar el criterio sustentado, haciendo suyos todos y cada uno de sus términos.

Por ello, este Consejo Profesional de la Ingeniería, en uso de las atribuciones que le son propias, en sesión de la fecha

RESUELVE:

Artículo 1º — El aplicar a un profesional, la sanción de "suspensión en el ejercicio profesional" (art. 22 inc. 4º Decreto-Ley 20.446/57), implica una inhabilitación para ejercer la profesión por un lapso determinado. Una vez que la sentencia que aplica la pena queda firme —ya sea por haber consentido la parte o confirmada por la Cámara respectiva, luego de sustanciado recurso de apelación— comienza a ejecutarse la sanción. Hasta ese momento el profesional estuvo legalmente habilitado para ejercer la profesión. Los actos posteriores, que demanden su atención, como consecuencia de compromisos contraídos antes y durante la tramitación del proceso, se encuentran dentro de los actos prohibidos, asumiendo toda la responsabilidad por los perjuicios que ocasione a terceras personas.

DISPOSICION Nº 571

CODIGO VI-5

La Plata, 10 de julio de 1973.

Expediente 009482

Atenta la presentación de un arquitecto, cuyos fundamentos los pone de manifiesto en su nota de fs. 1-4; y oído que ha sido el Departamento Jurídico sobre lo peticionado; esta Mesa Directiva, en reunión de la fecha,

DISPONE:

Artículo 1º — Hacer saber al profesional recurrente que toda asociación privada, como sucede en el caso planteado con el Colegio de Arquitectos, tiene facultades para aplicar sanciones disciplinarias a sus miembros, quienes voluntariamente han aceptado sus estatutos y reglamentos, y en tanto y cuanto se vinculen a problemas que no afecten

La Plata, 7 de diciembre de 1981.

CODIGO IX

VISTO la consulta formulada a la Asesoría Jurídica respecto a la aplicación del Decreto-Ley 20.446/57 ("Código de Ética Profesional"), cuando se trata de un profesional que, voluntariamente, haya cancelado su inscripción en el registro de matrícula, y

CONSIDERANDO:

Que en tales casos la cancelación de matrícula resulta de un acto profesional y voluntario, que ejercita el propio interesado, de modo que la baja del registro pertinente en ningún caso es definitiva toda vez que la rehabilitación depende igualmente de la voluntad del profesional.

Que es innegable entonces que la potestad disciplinaria, cuyo ejercicio la ley confiere a este Organismo (art. 7º inc. "j", Ley 5140), no se extingue ante la cesación del ejercicio profesional cuando éste reviste carácter no definitivo. Por ello, este **Consejo Profesional de la Ingeniería**, en uso de las atribuciones que le son propias, en sesión de la fecha

RESUELVE:

Artículo 1º — Ante una conducta éticamente censurable, como consecuencia de un irregular ejercicio profesional y encontrándose cancelada la matrícula del presunto responsable como consecuencia de un acto personal y voluntario del mismo, se considera igualmente pertinente la apertura del procedimiento normado por el Decreto-Ley 20.446/57, ratificado por Ley 5857, con todas las garantías del debido proceso.

Art. 2º — En el supuesto de que proceda aplicar una corrección disciplinaria de las previstas en el art. 22 del Código de Ética Profesional, la misma —una vez consentida o firme— se registrará en el legajo personal del sancionado, dándose a publicidad tratándose de las penas contempladas por los incisos 3º y 4º de la norma citada.

Art. 3º — Si la sanción consistiera en "suspensión en el ejercicio profesional", la sentencia que la imponga resolverá que su aplicación se efectivizará desde el momento que el corregido rehabilite su matrícula.

RESOLUCION Nº 51

La Plata, 23 de setiembre de 1965.

CODIGO VI

Expediente R-14/64

VISTO la consulta efectuada por varios profesionales de la Ingeniería, que prestan servicio en la Dirección de Vialidad, respecto de las incompatibilidades para ejercer la profesión en el ámbito de esta Provincia, y

CONSIDERANDO:

Que este Organismo ya se expidió en forma particular sobre las mismas;

Que no obstante, es conveniente el dictado de una norma general sobre la materia, tal como lo establece la Asesoría General de Gobierno, en su dictamen de fecha 24 de agosto del corriente año.

Por ello, el **Consejo Profesional de la Ingeniería**, en uso de las atribuciones que le confiere el artículo 7º, inciso c) de la Ley 5140,

RESUELVE:

1º — Existirá incompatibilidad por parte de los profesionales de la Ingeniería empleados a sueldo de la Provincia con el libre ejercicio de la profesión, en todos los casos en que se presenten situaciones de enfrentamientos, sean de intereses o de orden ético-moral entre el agente servidor público y el Estado, en su expresión más amplia.

recordando lo resuelto por este Alto Cuerpo en la Resolución nº 51, de fecha 25 de setiembre de 1965, recaída en el expediente R-14/64, quien expresamente determina: "Existirá incompatibilidad por parte de los profesionales de la Ingeniería, empleados a sueldo de la Provincia con el libre ejercicio de la profesión, en todos los casos en que se presenten situaciones de enfrentamiento, sean de intereses o de orden ético-moral entre el agente servidor público y el Estado, en su expresión más amplia. Que para mayor abundamiento, dicha Asesoría aconseja ser más extensiva en esa definición, con lo que al respecto sostiene Bielsa en su obra "Derecho Administrativo — sexta edición — Tomo III, edición 1964", al referirse: "...cuando se trata del ejercicio profesional y de un empleo técnico cuyo contenido es de la misma índole profesional, el ejercicio del cargo público está afectado por una incompatibilidad de orden moral" y "la incompatibilidad subsiste si el mismo órgano (sea personal o colegiado) interviene en la vigilancia del cumplimiento de "un contrato y en la aprobación administrativa del objeto mismo"; como así también: "las incompatibilidades se determinan en la ley, unas veces taxativamente y otras en forma enunciativa. Por eso importa considerar las normas de interpretación que rigen los casos de incompatibilidad. Si el principio en que las incompatibilidades se fundan es el interés público, que la administración defiende y realiza, lleva a reglas de interpretación amplia; pero el que afecta la libertad personal, justifica una interpretación restrictiva".

Que atento a lo expresado, estimase la necesidad de la ratificación de los términos de la citada Resolución, ampliándola como se aconseja.

Por todo lo expuesto, este **Consejo Profesional de la Ingeniería**, en su sesión de la fecha, de acuerdo a sus facultades

RESUELVE:

1º — Reafirmase la posición adoptada por este Alto Cuerpo en su Resolución Nº 51, de fecha 25 de setiembre de 1965, recaída en el expediente R-14/64, cuyos términos se confirman, ampliándola de la siguiente forma: "Cuando se trata del ejercicio profesional y de un empleo técnico cuyo contenido es de la misma índole profesional, el ejercicio del cargo público está afectado por una incompatibilidad de orden moral" y "la incompatibilidad subsiste si el mismo órgano (sea personal o colegiado) interviene en la vigilancia del cumplimiento de "un contrato y en la aprobación administrativa del objeto mismo".

Las incompatibilidades se determinan en la ley, unas veces taxativamente y otras en forma enunciativa. Por eso importa considerar las normas de interpretación que rigen los casos de incompatibilidad. Si el principio en que las incompatibilidades se fundan es el interés público, que la administración defiende y realiza, lleva a reglas de interpretación amplia; pero, el que afecta la libertad personal, justifica una interpretación restrictiva".

RESOLUCION Nº 864

La Plata, 27 de diciembre de 1971.

CODIGO VI

RESULTANDO que por Resolución 815 de fecha 22/11/71, el Cuerpo autorizó al Departamento Jurídico, para que elaborara un dictamen sobre incompatibilidad profesional; y

CONSIDERANDO:

Que cumplimentando lo ordenado, el citado Departamento acerca el estudio que se encomendara, a cuyo texto el Cuerpo —luego de analizar algunos de los aspectos

Nosotros, usamos el vocablo en su acepción más amplia y con referencia a aquellas situaciones que hacen a la ética de los profesionales en el ejercicio de su profesión.

Es incompatible lo inconciliable y, a nosotros ha de interesarnos todas aquellas situaciones en que aparezcan intereses encontrados entre el profesional y el ejercicio de su profesión en sí, en la medida en que los actos que aquél realice como tal, pueden ser considerados lesivos a los intereses de la comunidad profesional que son los que prevalecen siempre por sobre el de los profesionales considerados particularmente. En estas situaciones ha de ponerse en movimiento el poder disciplinario de que ha sido dotado el Consejo por la ley 5140.

Es potestad del Consejo señalar los actos que han de considerarse contrarios a la dignidad profesional, o sea, que es el Consejo quien ha de señalar o establecer un régimen al respecto, dado que el tema —como lo manifestara— hace al campo específico de la "Ética Profesional".

En el "Código de Ética Profesional" (decreto-ley nº 20.446/57) no existen normas que establezcan con claridad cuáles han de ser las situaciones que serán consideradas inconciliables en el ejercicio profesional, a excepción de la contenida en el artículo 3º ap. 1 inc. c) que hace referencia a la aceptación de tareas que contraríen las leyes o disposiciones vigentes.

Lo señalado implica la existencia de un vacío legislativo que ha dado lugar a situaciones contradictorias y confusas, por lo que se estima necesario —sin pretender considerarlo inconveniente— un señalamiento enunciativo que contenga pautas indicativas a los fines de considerar distintas situaciones de incompatibilidad profesional, tales por ejemplo, el deber de respetar las disposiciones legales que establezcan incompatibilidades de la profesión absteniéndose de ejercerlas cuando se encuentren en alguno de los supuestos prohibidos que puedan provenir de una disposición legal —en virtud de una relación de empleo público— o de una cláusula contractual, si se tratara de un empleo privado, tal sería el caso de profesional comprometido a prestar servicios profesionales "full time" a una Empresa privada, con prohibición del libre ejercicio profesional y violada algunas de las disposiciones mencionadas.

Es fundamental que quede bien en claro que el Consejo no ha de entrar, pues no es competente, en el problema que hace a la relación del profesional y quien contrató sus servicios, sea éste el Estado o un particular. Ello será una cuestión entre las partes contratantes ajenas al quehacer del Consejo.

Al organismo ha de interesarle la conducta profesional que en el ejercicio de su profesión pudo haber actuado transgrediendo normas éticas.

Podría señalarse, a título ejemplificativo, como un caso de incompatibilidad, la acumulación al ejercicio de la profesión de cargos o tareas susceptibles de comprometer su independencia, insumirle demasiado tiempo o resultar inconciliables con el espíritu de la profesión de la ingeniería, tales como el ejercicio del comercio, con la industria, las funciones públicas absorbentes y los empleos en relación de dependencia que no requieran título de ingeniero. Podrán ser considerados, tomar como actos o hechos incompatibles en el ejercicio profesional la aceptación de mandatos y/o gestiones sin equidad con la profesión, el aprovechamiento de influencias políticas o situaciones excepcionales que confieran privilegios sobre sus iguales, como consecuencia del ejercicio de funciones públicas lo que, obviamente, comprendería el procurarse clientela por medios incompatibles con la dignidad profesional.

En síntesis, como se ha expresado por este Departamento, a fin de determinar la existencia de la falta de ética profesional y/o la existencia de hechos o actos que

La Plata, 12 de julio de 1976.

Expediente 10.786

VISTO que este organismo por Resolución nº 1767 del 13-V-74, había determinado que se consideraba contrario a la ética profesional el ejercicio en relación de dependencia con las municipalidades de la Provincia y el ejercicio libre de la profesión en una misma jurisdicción, siempre y cuando el área de trabajo en la cual prestare servicios tenga a su cargo toda o alguna parte del trámite, aprobación, contralor o cualquier forma de supervisión relativa a las tareas que efectúan en el ejercicio libre.

Que por Resolución Nº 1908 del 16-XII-74 el H. Consejo, basado en el criterio establecido por Disposición nº 771 del 10-I-74, determinó la creación de comisiones especiales integradas por delegados del Consejo, de la Caja de Previsión Social para Profesionales de la Ingeniería, el Jefe de la Oficina Mixta y dos representantes de las Asociaciones Profesionales de la jurisdicción, los que deberían aprobar todos los trabajos presentados por los profesionales que actuaren en relación de dependencia con la municipalidad respectiva, la cual asimismo, debería inscribirlos en un registro especial, llevándolo permanentemente actualizado.

Que lo expresado precedentemente se originó con el objeto de solucionar inconvenientes de carácter ético que pudiesen presentarse a tales profesionales; y

CONSIDERANDO:

Que con fecha 14-VI-76 el H. Consejo dictó la Resolución nº 2184, referida a la incompatibilidad existente entre la actividad liberal en el ejercicio profesional y la actuación en relación de dependencia con las municipalidades en cargos para los cuales resulta necesario título profesional habilitante.

Que la misma expresamente determina que los problemas de orden ético se originan de considerar la aplicación a los casos, del artículo 41º de la Constitución de la Provincia de Buenos Aires, dado el carácter de cargo perteneciente a la Administración, que corresponde a los empleados municipales.

Que el artículo 7º de la Ley 5677 que reglamenta el artículo 41º citado, establece la incompatibilidad entre el cargo de la Administración y el libre ejercicio profesional en el ámbito de la misma comuna, en virtud de que los intereses privados que representan los profesionales pueden hallarse en pugna —aun en forma latente— con los intereses del Estado.

Que no es suficiente para que sean compatibles ambas gestiones, la privada y la pública, que el funcionario tenga o deje de tener intervención en la tramitación o control de sus actividades privadas.

Por ello, este Consejo Profesional de la Ingeniería, en uso de las atribuciones que le son propias, en reunión de la fecha

RESUELVE:

1º — Derogar la Disposición nº 771 del 10-I-74 y las resoluciones 1767 del 13-V-74 y 1908 del 16-XII-74.

2º — Ratifícanse las resoluciones 334 (28-VII-69), 864 (27-XII-71) y 2184 del 14-VI-76 sobre incompatibilidades.

(Ver Resolución nº 2.708).

"Art. 2º) Ratifícanse las resoluciones nº 51 (23-9-65), 334 (28-7-69) y 864 (27-12-71) sobre incompatibilidades".

LEY Nº 9404

FUNDAMENTOS

El artículo 185 de la Constitución de la Provincia de Buenos Aires, determina en el segundo párrafo que "la ley determinará las causas, forma y oportunidad de destitución de los municipales, funcionarios y empleados que, por deficiencias de conducta o incapacidad, sean inconvenientes o perjudiciales en el desempeño de sus cargos".

Tal determinación constitucional tiende a preservar los intereses del Municipio, tanto desde el punto de vista material como desde el punto de vista de la fama de que debe gozar todo funcionario o empleado público, a fin de que de ningún modo pueda sostenerse que existe o pueda existir parcialidad o privilegios en razón del cargo que ostenta el mismo.

Es por ello que la presente ley regula la situación de los funcionarios o empleados municipales en cuanto a compatibilizar expresamente el desempeño de tales funciones con el ejercicio de la actividad profesional privada.

La ausencia de una regulación clara en la materia ha dado lugar a innumerables inconvenientes y a disímiles interpretaciones, generando trabas en la gestión municipal como consecuencia de las dudas que se presentaban ante la falta de norma expresa que dispusiera sobre tal cuestión. Consecuentemente, algunas entidades públicas con facultades de control del ejercicio de las profesiones, habían cuestionado el ejercicio de éstas por parte de los funcionarios públicos municipales.

La debida ponderación de la situación de los equipos de gobierno municipal; la necesidad de evaluar debidamente los recaudos a establecer en la materia, para evitar la colisión de los intereses públicos con los privados; y el objetivo de facilitar la formación de funcionarios municipales capacitados sin crear un bloqueo de la actividad o del título profesional, determinan la necesidad de sancionar esta ley, con la que queda suficientemente aclarado el tema, disponiendo la compatibilidad entre el desempeño de la función pública y el ejercicio de la profesión del funcionario municipal, sin dejar de prever la obligación de excusarse cuando el mismo deba intervenir en algún asunto en el que también le haya cabido actuar profesionalmente.

La presente regulación, tal como lo dispone el artículo 1º, debe entenderse como de aplicación en todas las situaciones que sea necesario, sin perjuicio de lo que dispongan en forma particular otras normas provinciales o locales.

VISTO lo actuado en el Expediente nº 2240-852/79 y la autorización otorgada mediante la Instrucción nº 1/77, artículo 1º, apartados 1.8. y 3.1. de la Junta Militar, en ejercicio de las facultades legislativas por ella conferidas, el **Gobernador de la Provincia de Buenos Aires**, sanciona y promulga con fuerza de

LEY:

Artículo 1º — El desempeño de cargos, funciones o empleos municipales será compatible con el ejercicio de cualquier actividad privada, sin perjuicio de las inhabilidades e incompatibilidades previstas por la Ley Orgánica de las Municipalidades.

Art. 2º — Los funcionarios y empleados municipales deberán excusarse de intervenir de cualquier forma en trámites, gestiones o asuntos de cualquier naturaleza en los que tuvieran o hayan tenido actuación en razón del ejercicio de actividades privadas.

constructor de las obras que proyecta y dirige, y en las cuales celebra contrato de locación de obra material en carácter de empresario, y obviar de tal forma tener que figurar como director ejecutivo, y

CONSIDERANDO:

Que conforme el artículo 4º b) Capítulo I del Título VIII del decreto 6964/65 (Arancel vigente) la dirección ejecutiva queda definida "para el caso de obras por administración en las que el profesional con todas las responsabilidades de director y constructor, tiene a su cargo mediante un contrato de locación de obra intelectual, tarea que es remunerada mediante honorarios, devengados acorde las tasas fijadas en el Capítulo II del Título VIII, art. 7º y 8º, y el suplemento determinado por el art. 9º inc. d), que se posibilita en concordancia con la Ética Profesional, según Resolución del H. Consejo recaída en el expediente A-26/60, en fecha 20 de octubre de 1960, para el caso de obras ejecutadas por el sistema de administración o directo del comitente, con la dirección técnica de profesional legalmente habilitado, y, consecuentemente, no existe contrato de construcción, siendo el propietario o, bien, no responsable jurídico de la obra.

Que la empresa, empresario o constructor por actividad comercial actúa en función de una locación de obra material, instrumentada por un contrato de construcción y su presencia es posible para quien detente una organización que, con independencia plena, conjugue los factores de producción, capital, naturaleza y trabajo, asumiendo para sí los riesgos necesarios a los fines de la obtención de un resultado.

Que —por lo expuesto— ambas funciones actúan en áreas distintas, no conciliables con las normas vigentes del ejercicio profesional, lo cual lleva a concluir la existencia de una colisión entre ambas, de tal manera, e implica que el director ejecutivo y el empresario (constructor) no hacen procedente la equivalencia que en el caso pretende el profesional presentante.

Por ello, este **Consejo Profesional de la Ingeniería**, en uso de las atribuciones que le son propias, en sesión de la fecha

RESUELVE:

Artículo 1º — No acceder a lo solicitado por el señor ingeniero civil recurrente, en mérito a los considerandos expuestos

RESOLUCION Nº 1656

La Plata, 22 de octubre de 1973.

CODIGO VI

Expediente 9821

VISTA la consulta formulada por el señor ingeniero civil J. L. B., referente a ética profesional en los casos: a) que el profesional actúe como Representante Técnico de una empresa en el partido de Tigre, en obras en las que actúa como Inspector Municipal y simultáneamente sea Inspector de la Comuna en obras donde no tiene intervención la Empresa; b) que el profesional sea Representante Técnico de la Empresa en los partidos de Morón y Merlo, cuando simultáneamente actúa como sobrestante o inspector municipal ante la empresa, en el partido de Tigre; y

CONSIDERANDO:

Que el Departamento Técnico de este Organismo, concreta y define que el enfrentamiento de orden ético-moral queda configurado mientras exista: a) actuación simultánea de sobrestante ante la empresa contratista de la obra pública y Representante Técnico

RESOLUCION Nº 1989

La Plata, 12 de mayo de 1975.

CODIGO VI

Expediente 8180

VISTO el informe del señor Secretario, quien comunica al Consejo que la Mesa Directiva solicitó a la Asesoría Jurídica del Organismo indicara el camino a seguir frente a la situación creada por aquellos profesionales que, sin estar inscriptos en el mismo, cumplen funciones en Instituciones Oficiales haciendo uso de sus títulos profesionales; y

CONSIDERANDO:

Que la Asesoría Jurídica señala dos caminos posibles a seguir:

- a) Imposición de una multa a los responsables de la infracción (profesional y funcionario público responsable);
- b) Denuncia ante la autoridad competente de la Administración, poniendo en conocimiento de la misma la irregularidad detectada, a fin de que sustancie un sumario administrativo contra el profesional y funcionario responsable;

Que la ley 5140, en su artículo 7º inc. j) —multas—, no ha sido reglamentada, por lo cual su aplicación podría dar lugar, por parte de los sancionados, a recurrir por la vía legal correspondiente la inconstitucionalidad de la norma;

Que, como no es la intención de este Organismo, el provocar inicio de sumarios administrativos que puedan incidir desfavorablemente en la carrera de los citados agentes, razón por la cual se considera que previo a la aplicación de una de las alternativas expuestas, debe darse una oportunidad a los profesionales, para que regularicen la anómala situación de revista frente a esta Institución;

Por ello, en uso de las atribuciones que le son propias, este **Consejo Profesional de la Ingeniería**, en sesión de la fecha

RESUELVE:

Artículo 1º —

- 1.1. Remitir notas a los distintos Organismo Oficiales, informando los nombres de aquellos profesionales que no están habilitados para ejercer la profesión haciendo uso de su título, en el ámbito de la provincia de Buenos Aires, en razón de hallarse al margen de las normas legales que regulan la profesión.
- 1.2. Informarles en detalle, sobre las causas que, individualmente, inhiben a cada profesional, a hacer uso de su título.
- 1.3. Solicitarles hagan conocer a cada profesional involucrado —agente en relación de dependencia— la situación, a fin de que regularicen su condición de revista frente al Consejo.

RESOLUCION S/N.

La Plata, 28 de octubre de 1960.

Expediente A-26-1960

VISTO el expediente B-3-1960 iniciado por la Municipalidad de Bahía Blanca con motivo del contrato suscripto entre el ingeniero civil E. A. y la firma C. y N. S. A. relacionado con la obra a construirse en el Frigorífico Cuatros de la Compañía Sansinena, y

la 1.) es incompatible con la ética profesional, acumular en un mismo profesional y en una misma obra las funciones de "Proyectista-Director y Empresario o Representante Técnico" de una empresa constructora, salvo el caso de tratarse de obras construidas por administración;

Que, como claramente lo establece el artículo 6º de la ley 4048, toda empresa que se dedique a la ejecución de trabajos públicos o privados, debe tener un Representante Técnico habilitado de acuerdo a las reglamentaciones vigentes;

Que es misión de este Consejo Profesional de la Ingeniería velar por las normas a que debe ajustarse el ejercicio profesional de acuerdo a lo establecido en el artículo 7º, inciso c) de la ley 5140.

Por todo ello, y de acuerdo a las atribuciones que le son propias, el **Consejo Profesional de la Ingeniería**

RESUELVE:

Artículo 1º — Toda obra de ingeniería debe siempre tener un **profesional proyectista** responsable del proyecto. Cuando la índole del mismo sea de tal magnitud que requiera del concurso de un conjunto de profesionales especialistas trabajando en equipo, uno de ellos asumirá la responsabilidad del conjunto o equipo, pero de tal colaboración deberá quedar constancia escrita, debiendo remitirse copia de la misma a este Consejo Profesional de la Ingeniería para fines ulteriores.

Art. 2º — Toda obra de ingeniería deberá tener un **Director de Obra** que debe ser un profesional habilitado y quien representa, frente a la empresa o empresario, el contralor del comitente para la correcta ejecución del proyecto.

Art. 3º — Las funciones del Proyectista y Director pueden ser ejecutadas por un mismo profesional para una misma obra.

Art. 4º — Toda empresa o empresario debe tener en cada obra un Representante Técnico de acuerdo a lo establecido por el artículo 6º de la ley 4048.

Art. 5º — Es incompatible desde el punto de vista "ético profesional" que las funciones de "Proyectista, Director de Obras y Representante Técnico" sean ejercidas por un mismo profesional en una misma obra, salvo el caso de obras construidas por administración.

RESOLUCION Nº 309

CODIGO I

La Plata, 9 de junio de 1969.

Expediente C.402-1967

VISTO las presentes actuaciones, de las que surge que la Caja de Previsión Social para Profesionales de la Ingeniería formula una reflexión respecto de las obligaciones sobre aportes previsionales del ingeniero civil M. M. con motivo de una obra a su cargo;

Que el caso planteado se refiere a un proyecto y dirección técnica efectuado por la Dirección de Arquitectura del Ministerio de Educación para la construcción del "Instituto Tecnológico Pesquero Mar del Plata";

Que el mencionado profesional ejecutó la obra de acuerdo al proyecto ya elaborado, bajo la dirección técnica de aquel Organismo, haciendo las veces de subcontratista;

Que el profesional interviniente ha actuado en regla y en el presente caso no corresponde efectuar los aportes que se reclaman;

La Plata, 27 de setiembre de 1971.

Expediente 5744

VISTAS las consultas que formula la Municipalidad de San Isidro, referidas al ejercicio profesional, a saber:

- a) Si es exigible o no por parte de esa Comuna, a los profesionales de la ingeniería contratados para proyectar y dirigir obras de pavimentación, la permanencia personal del profesional o su representante técnico autorizado, durante el desarrollo de las obras o por lo menos en las etapas claves de su proceso; y
- b) Como la Municipalidad considera imprescindible la presencia de los profesionales por la causa antes dicha (Etapas claves de su proceso), si la retribución a abonar a quien se desempeñare como Representante del Director de Obra, en el caso de que éste no lo pudiera realizar personalmente y considerando que está a su cargo la realización y cumplimiento de las exigencias contractuales, está o no incluida dicha retribución en la liquidación por honorarios de proyecto y dirección de obra y gastos extraordinarios, que fija el Arancel para los profesionales de primera categoría; y

CONSIDERANDO:

Que analizadas las consultas por el Departamento Técnico, éste se expide sobre el primer punto, expresando: "El Arancel de Honorarios (Decreto 6964/65) en su título VIII, artículo 4º, no establece, como función de la Dirección de Obra, pauta alguna que permita inferir que la presencia del mismo no resulte de obligación personal", agregando: "Se entiende por consagración de la costumbre que el Director de Obra, debe concurrir a la obra las veces que sean necesarias a los efectos de cumplir las especificaciones del proyecto, o en su caso, para la confección de los planos de detalle que determina el artículo 8º del citado Título VIII".

Que sobre la consulta restante, "no resulta haberse dejado explícitamente sentado en el documento contractual, la obligada presencia del Director de Obra o de su Representante autorizado, circunstancia ésta que escapa a las condiciones comunes de los contratos por proyecto y dirección", aclarando: "que la situación planteada no está normada por el Arancel vigente y debe ser fijada por acuerdo de las partes (art. 9º, Título I).

Que la Comisión Interna, al emitir su opinión, produce dictamen asintiendo lo precedentemente expuesto, por cuanto considera que es asunto entre partes el definir de qué manera se va a efectivizar la obra, con la aclaración de que ello no implica un incremento de honorarios.

Por todo lo expuesto, este **Consejo Profesional de la Ingeniería**, en sesión de la fecha

RESUELVE:

Artículo 1º — Cursar nota a la Municipalidad de San Isidro, respondiendo las consultas efectuadas, a tenor de los dictámenes enunciados en el presente y previo conocimiento del Departamento Técnico, procédase a su archivo.

RESOLUCION Nº 1161

La Plata, 10 de julio de 1972.

Expediente 3569

VISTA la presentación efectuada por la Comisión de Retribuciones Arancelarias, elevando a consideración del Organismo el contrato suscripto entre los ingenieros civiles R. I., E. M. S. y R. E. R. para la representación técnica de la obra propiedad de Inmo-

ello no entraña delegación alguna de su responsabilidad, dado que ésta es indelegable, ni tampoco hace a las relaciones entre el Representante Técnico y el comitente;

Que la Comisión I acepta lo expuesto: este **Consejo Profesional de la Ingeniería**, en sesión de la fecha

RESUELVE:

Artículo 1º — Hace saber a la Comisión de Retribuciones Arancelarias: a) que la tarea de Representante Técnico puede ser efectuada por más de un profesional habilitado, con responsabilidad solidaria y compartida; b) que las tareas de colaborador no tienen honorarios establecidos en el Arancel vigente, y que su designación por parte del Representante Técnico no significa delegación de responsabilidad; c) que en el caso traído a estudio, el maestro mayor de obras R. E. R. ha contraído obligaciones contrariando el artículo 1º de la Ley 6075, ya que la obra es de categoría primera.

RESOLUCION Nº 1680

CODIGO VI

La Plata, 10 de diciembre de 1973.

Expediente 10.143

VISTA la presentación efectuada por un grupo de Arquitectos, en relación a la actuación profesional y la posible situación de incompatibilidad en que podría incurrirse de acuerdo a la encomienda planteada, según el siguiente esquema:

- a) El Comitente —dueño de la obra— es Empresa Constructora y ejecutora de la obra.
- b) El Comitente encomienda a tres profesionales el proyecto y dirección de la obra.
- c) El Comitente designa Representante Técnico a uno de los tres profesionales a quienes ha encomendado el proyecto y la dirección de la obra.

Los recurrentes solicitan se les informe si existe incompatibilidad en todas o algunas de las funciones encomendadas, a desempeñar en forma simultánea en la misma obra; y

CONSIDERANDO:

Que el Departamento Técnico y la Comisión I coinciden en el análisis del planteamiento, atento a la similitud de la consulta, con el que fuera oportunamente resuelto por el Consejo, mediante expediente 4220, cuyas pautas resultan aplicables al presente caso, transcribiéndose, por tanto, los fundamentos pertinentes: "... hay incompatibilidad si un mismo profesional actúa como Director de Obra y Representante Técnico a la vez, todo ello en razón de que la incompatibilidad ético-profesional, está dada cuando el profesional asume la responsabilidad, la representación o la defensa de intereses encontrados, como sería si asumiera por un lado la representación de los intereses de la Empresa Constructora (Representante Técnico) y por el otro lado los intereses del Propietario de la Obra (Director de Obra), hecho que de ninguna manera se da en este caso, por cuanto se trata de intereses de una sola y misma parte (Empresa y Propietario)...". Por tanto, vistos los informes citados y no existiendo fundamentos ni pronunciamientos que modifiquen el criterio sustentado, este **Consejo Profesional de la Ingeniería**, en sesión de la fecha

RESUELVE:

Artículo 1º — Comunicar a los profesionales recurrentes, que en el caso planteado no existe incompatibilidad para que un profesional actúe simultáneamente como proyectista, director de obra y representante técnico de la empresa constructora.

de las siguientes preguntas:

- a) Pregunta: En los casos de empresas constructoras que sean a la vez propietarias y titulares de un préstamo al Banco Hipotecario Nacional, ¿es necesaria la designación de un Director Técnico, o basta el Representante Técnico solamente?

Respuesta: La intervención del Director Técnico de la empresa, si bien está instrumentada legalmente según dispositivo de la Ley 6021, para la obra pública, no resulta así para la obra privada y por tanto para ésta no es exigible la designación del Director Técnico de la empresa.

- b) P.: Si fuera necesaria la presencia del Director Técnico, ¿podría desempeñar esa función el Representante Técnico al mismo tiempo?

R.: Contándose con el Director Técnico de la empresa, éste puede asumir simultáneamente la función de Representante Técnico en obra, ello dentro de las restricciones que determinan la cantidad, importancia y distancia de las obras.

- c) P.: ¿Es procedente la existencia de un Director de Obra en este caso particular, aun en el caso de que no existe el propietario presuntamente ignorante en cuestiones de construcción, que pueda ser víctima de la mala fe de la empresa constructora?

R.: Desempeñando el Director de Obra la función de Representante del Contrato ante Terceros en cuanto a la obra concierne, queda determinada su necesidad en todos los casos.

RESOLUCION Nº 1832

CODIGO I

La Plata, 12 de agosto de 1974.

Expediente 10.563

VISTO lo requerido en estos actuados por un Arquitecto, acerca de una información sobre los derechos y obligaciones de las Empresas Constructoras, del Representante Técnico de las mismas y del Director de Obra, como así también en lo que respecta a la documentación y legislación profesional vigente; y

CONSIDERANDO:

Lo aconsejado en el despacho de Comisión que precede, que al expedirse, lo hace compartiendo en un todo el criterio hecho presente en su minucioso y explícito dictamen por el Departamento Técnico, este **Consejo Profesional de la Ingeniería**, en sesión de la fecha

RESUELVE:

Artículo 1º — Aprobar el despacho de Comisión que antecede, por el que se remite y hace suyo el texto del informe técnico citado, que expresa: "1) Derechos y obligaciones de la empresa constructora; 2) Derechos y obligaciones del Representante Técnico de la misma; 3) Derechos y obligaciones del Director de Obra; 4) Documentación y legislación vigente; dichos puntos se satisfacen por su orden: 1 y 2) sobre empresas constructoras, el Consejo sólo posee competencia para informar sobre los derechos y obligaciones emergentes, en forma exclusiva, del ejercicio profesional de la Ingeniería. En la Provincia de Buenos Aires, de acuerdo al artículo 6º de la Ley 4048, toda empresa que realice trabajos públicos o privados, debe contar con un Representante Técnico. La empresa puede ser Contratista Principal (obra ejecutada por contrato único) o Contratista Parcial (obra ejecutada por contratos separados). En cuanto a las obligaciones del Representante Técnico, pueden deducirse de la nominación de sus funciones, para lo cual se considera conveniente tomar como base la definición que se da en el Proyecto de Arancel de la

interpretación del proyecto y cumplimiento del contrato de ejecución, que se complementa con I - 1) Certificaciones y liquidaciones parciales y definitivas; I - 2) Recepción provisional y definitiva; I - 3) Confección de planos de detalle de obra (Decreto 6964/65 - Arancel para la regulación de los honorarios a los profesionales de la Ingeniería de la Provincia de Buenos Aires). b) El Director de Obra es el profesional que en nombre y representación del comitente, estudia las propuestas, controla la fiel interpretación del proyecto, ejecuta planos de detalle de ejecución. Incluso el ajuste final de los mismos (Recomendaciones de las III Jornadas de Consejos Profesionales, 1964). Los honorarios del Director de Obra se regulan de acuerdo al artículo 8º del Título VIII del Arancel vigente (Decreto 6964/65). 4) En cuanto a la documentación y legislación vigente, el profesional deberá especificar lo que desea, ya que la legislación Ingenieril es amplia.

RESOLUCION Nº 2052

CODIGOS I y VI

La Plata, 25 de agosto de 1975.

Expediente CDA 163.144

VISTAS las presentes actuaciones iniciadas por la Comisión Mixta Central, que solicita al Consejo se expida sobre el criterio a seguir como norma general, en el caso que se plantea cuando un profesional en su carácter de director de obra no verifica la habilitación de quien actúa como constructor de la misma y éste no posee la habilitación legal que la Ley 6075 establece para esa determinada obra; y

CONSIDERANDO:

Que instrumentada la encomienda por proyecto y dirección de obra/dirección de obra/del profesional interviniente, mediante el contrato de trabajo respectivo a que alude el decreto 784/71 y su reglamentario 4123/72; es obvio que el profesional que compromete tareas de proyecto y dirección de obra/dirección de obra, debe someterse al cumplimiento de las normativas arancelarias y de ejercicio profesional que conforman a la encomienda de proyecto y dirección de obras/dirección de obras, con el derecho de retribución asentado en el criterio establecido por el artículo 12, Título VIII del arancel vigente, artículo 3º del citado decreto 784/71.

Que si bien la designación de constructor no es de responsabilidad del director de obra, es de advertir que iniciado o consumado el proceso de construcción, según trasuntan los planos municipales donde aparecen suscriptos simultáneamente, por quienes asumen la responsabilidad de tareas de dirección y construcción respectivamente, debe admitirse que tanto el profesional director de obra, como el constructor de la misma —cuando este último actúa fuera de su incumbencia— incurrir en agravio del ordenamiento legal, cuyo conocimiento es para ambos particularmente innegable, hecho que los coloca simultáneamente en situación de culpa y común responsabilidad, en el grado que a cada uno corresponde:

- a) El director de obra, por su tácito consentimiento por omisión de la diligencia que exige la naturaleza de su obligación en tal carácter, no advirtiendo la transgresión detectada sobre el constructor de la obra en la que él ejerce la dirección;
- b) El constructor, por aceptar tareas que contrarían las disposiciones sobre ejercicio profesional, actuando al margen de su incumbencia.

Que dado el criterio planteado, se trata de obras que se ejecutan por el sistema indirecto, o sea mediante contrato de construcción, por consiguiente no resulta posible

forma:

- a) Respecto al constructor: Incurrir en acto contrario a la ética profesional (artículo 3º, inc. 1º del Código de Ética, decreto-ley 20.446/57) y resulta además responsable de la evasión de los honorarios correspondientes a la actuación del representante técnico, del que ha prescindido, acumulando por este motivo la sanción pecuniaria cuantitativamente valorada en el monto presunto de esos honorarios, más el recargo punitivo que proceda, sanción que queda englobada en las atribuciones del artículo 7º, inc. j) de la ley 5140;
- b) Respecto al director de obra: Al no configurarse la función de dirección ejecutiva, por tratarse de una ejecución de obra mediante contrato de construcción; salvo prueba fehaciente en contrario, procede imputar al profesional actuante —atento su función de representante del comitente en todo lo concerniente a la obra, respecto de terceros— la comisión de hecho contrario a la ética, por su tácito consentimiento a la transgresión a normas del ejercicio profesional.

RESOLUCION Nº 2102

CODIGO I

La Plata, 17 de noviembre de 1975.

Expediente 11.730

VISTA la consulta efectuada por un profesional, en relación a la forma en que debe aplicar el arancel vigente para determinar el honorario correspondiente a tareas profesionales emergentes de una licitación pública, cuya presentación incluye:

- a) Estudio del lugar de realización de la obra, para verificar su factibilidad;
- b) Estudio de la oferta;
- c) Listado de materiales a utilizar;
- d) Diagrama de los trabajos a realizar en función de los obreros y maquinarias a emplear para terminar la obra en el plazo fijado en la licitación;
- e) Firma de todas las hojas que componen el pliego de condiciones;
- f) Preparar y firmar las planillas donde se indica el estado de las obras en marcha, para solicitar el certificado de capacidad técnico-financiera al Ministerio de Obras Públicas de la Provincia de Buenos Aires, y

CONSIDERANDO:

Que el Departamento Contralor Profesional y la Comisión Interna Interviniente estiman que las tareas enunciadas, pertenecen a la etapa previa al acto licitatorio.

Que en tal carácter, las labores detalladas quedan encuadradas en las pautas previstas por el artículo 5º, título II, del decreto 6964/65 (arancel vigente), considerando como valor en juego de aplicación, el costo total resultante de la cotización.

Que asimismo, en el caso de obras adjudicadas corresponde percibir el honorario por la función de representante técnico de la empresa contratista (artículo 6º ley 4048), según lo especifica el artículo 12º, Título I y la tarifa del artículo 1º, Título V, del arancel vigente, aplicando como valor en juego el precio contratado para su ejecución.

Por ello, este **Consejo Profesional de la Ingeniería**, en uso de las atribuciones que le son propias, en sesión de la fecha

RESUELVE:

Artículo 1º — Aprobar el informe producido por el Departamento Contralor Profesional.

y el profesional actúa como tal, en consecuencia aparece como representante técnico o la empresa propietaria de la obra, debe delegar o no, a otro profesional la representación?

- b) Una empresa Constructora Y, ejecuta obras para terceros; uno de los integrantes de la firma es un constructor por derechos adquiridos y ante la Comuna local puede construir obras de arquitectura hasta la categoría del director de obra. Consulta: ¿Puede ser ese profesional representante técnico de la empresa, partiendo de la premisa que si ese integrante de la empresa puede construir, implícitamente puede ser representante técnico?, y

CONSIDERANDO:

Que —informa el Departamento Contralor Profesional— en el caso a) planteado, el comitente y la empresa son una misma persona jurídica, la cual cuenta con una organización específica, que abarca las tareas administrativas contables y jurídicas, que le permiten obtener materiales, mano de obra directa y/o subcontratista, etc., para la ejecución de la obra, y donde el representante técnico avala a la empresa constructora en todo lo que concierne a su función profesional; y atento que la empresa posee capacidad y ejecución de actos de comercio por cuenta propia, llevados a cabo como ocupación habitual;

Que, en tal carácter, la empresa propietaria de la obra tiene aptitud para encarar la ejecución directa, puesto que mediante su propia organización —de la que hace su profesión habitual— dispone de todos los elementos para llevarla a cabo;

Que, consecuentemente, en las obras en que la empresa constructora es a la vez comitente y ejecuta por el sistema de administración, con la posibilidad de que actúe el mismo profesional como representante técnico y director de obra —sin perjuicio de actuar simultáneamente como proyectista— no resulta vulnerable la ética profesional a que se refiere el criterio sustentado por este Organismo, en la resolución recaída en el expediente A-26/60, atento que se asimila a la excepción especificada en el mismo, puesto que para el caso particular de que se trata, quien encomienda proyecto, dirección de la obra y representación técnica, es el mismo comitente;

Que en cuanto a la consulta b), debe recordarse que la legislación vigente, reserva la función profesional de Representación Técnica a los profesionales incluidos en el artículo 1º de la ley 4048, por lo cual resulta obvio reiterar, que los constructores con derechos adquiridos no se hallan legalmente habilitados para actuar como Representante Técnico de empresas constructoras.

Por ello, este **Consejo Profesional de la Ingeniería**, en uso de las atribuciones que le son propias, en sesión de la fecha

RESUELVE:

Artículo 1º — Aprobar el informe del Departamento Contralor Profesional.

RESOLUCION Nº 2107

CODIGO I

La Plata, 17 de noviembre de 1975.

Expediente 11.877

VISTA la consulta formulada por la Comisión Mixta Central, en relación al encuadre que corresponde a la labor profesional, consistente en apertura de arcadas de comunicación, sin modificación de la superficie cubierta, y

Por ello, este Consejo Profesional de la Ingeniería, en uso de las atribuciones que le son propias y acorde las facultades otorgadas por el artículo 21º del decreto número 6964/65, en sesión de la fecha

RESUELVE:

Artículo 1º — La tarea profesional realizada comprende:

- a) Medición y confección de plano.
- b) Informe técnico.

RESOLUCION Nº 485 bis

CODIGO I

La Plata, 13 de abril de 1970.

Expediente 001429/69

VISTAS estas actuaciones por las que la Subcomisión de Retribuciones Arancelarias de Aveiláneda, solicita se defina la incumbencia del Maestro Mayor de Obras y del Constructor de Tercera Categoría, en lo que se refiere a "Dependencia en la azotea", y

CONSIDERANDO:

La necesidad de definir técnicamente la norma legal establecida por el artículo 1º de la Ley 6075, el Departamento Técnico produjo su informe que el Cuerpo hace suyo;

Que en consecuencia el **Consejo Profesional de la Ingeniería**, en su sesión de la fecha y atenta la facultad que tiene conferida por ley,

RESUELVE:

Artículo 1º — Deben considerarse "dependencias en la azotea" a los efectos de la aplicación del artículo 1º de la Ley 6075, las que surjan de su ubicación, según su tarea:

- a) Edificios a subdividirse por la Ley 13.512 de Propiedad Horizontal, consignadas como superficies cubiertas comunes en la azotea.
- b) La clasificación de los locales que emerja de su definición teniendo en cuenta su naturaleza intrínseca y su utilización para servicios generales del edificio (vivienda de portero, lavaderos, caja de ascensores, sala de máquinas, sala de juegos infantiles y/o guarderías, etc.), observando que el uso de cada local es el que resulta de su ubicación y dimensiones y no de su consignación arbitraria en los planos.

En caso de duda, deberá consultarse al Consejo Profesional de la Ingeniería, quien dilucidará al respecto.

RESOLUCION Nº 2574

CODIGO V-2

La Plata, 13 de noviembre de 1978.

Expediente 11.115

VISTO que por Resolución nº 485 bis del 13 de abril de 1970, el H. Consejo definió a los efectos de la aplicación del artículo 1º de la Ley 6075, qué locales deben interpretarse como "dependencias en azotea", y

CONSIDERANDO:

Que es necesario dejar establecido el límite admisible en cuanto a superficie cubierta total de los locales habitables determinados como "dependencias en azotea".

RESOLUCION Nº 1355

CODIGO III

La Plata, 27 de noviembre de 1972.

Expediente 8397

VISTA la presentación efectuada por los agrimensores J.P.U. y J.R.L., respecto al derecho que les puede corresponder, de solicitar al propietario de un campo que debe ser amojonado por los mismos, el retiro de los animales que en él se encuentran, a efectos de poder cumplir con la tarea encomendada, y

CONSIDERANDO:

Que estando el campo a amojonar, compuesto de dos fracciones de 293 Ha., 32 As., 24 Ca. y 165 Ha., 09 As., 06 Ca., separadas por calle existente y que según surge del plano que corre agregado, características 27-29-72 de la Dirección de Geodesia, se integran con cuatrocientos treinta y una (431) parcelas.

Que teniendo en cuenta la extensión operativa del amojonamiento, que implica la colocación de aproximadamente ochocientas veinticinco (825) estacas.

Que habida cuenta los inconvenientes que los animales pueden ocasionar en la labor a desarrollar por los profesionales, como así también los daños que puedan causar a las estacas que se coloquen.

Que cabe determinar, que es el comitente quien en todo cuanto provenga de una causa suya, debe proveer y allanar dificultades para que se den las condiciones mínimas, para que el profesional pueda cumplimentar su cometido, conforme a las pautas contractuales.

Por ello, este **Consejo Profesional de la Ingeniería**, en sesión de la fecha

RESUELVE:

Artículo 1º — Informar a los recurrentes, que pueden y deben solicitar al comitente, las condiciones mínimas para poder cumplimentar la labor profesional encomendada.

Art. 2º — Caso contrario, les cabe el derecho de plantear la interrupción del cometido, según los términos previstos en el artículo 24 del título I del Arancel Vigente (Decreto 6964/65).

RESOLUCION Nº 1314

CODIGO III

La Plata, 13 de noviembre de 1972.

Expediente C-331/67

VISTA la consulta que formula la Caja de Previsión Social para Profesionales de la Ingeniería, respecto a si las tareas docentes desarrolladas por el señor Ingeniero Civil L. R. L., como profesor de la Escuela de Caminos perteneciente a la Dirección de Vialidad, implican ejercicio profesional, y

CONSIDERANDO:

El dictamen técnico producido a fojas 24, en el sentido de que:

- 1) El artículo 4º de la Ley 4048 y artículo 1º del Decreto 203/32 y ampliatorios relacionados posteriores, no contemplan como ejercicio profesional ni como incumbencias de los profesionales de la Ingeniería, las tareas docentes.
- 2) El objetivo de la legislación vigente previsional en la Provincia de Buenos Aires, ampara al profesional de la Ingeniería en el desempeño relacionado con su actividad esencial pese a que no escapa a la consideración de que el grado de capacidad que poseen esos profesionales, hacen congruente y aun exclusiva, su habilitación para ejercer las tareas docentes en materias específicas de esa disciplina.

Aconsejando en definitiva que, careciendo de imprescindencia para tal ejercicio la matrícula profesional en esta Provincia, es de rigor que la actividad docente no configura ejercicio profesional;

Que la Comisión Interna abocada a su estudio, comparte en todos sus términos el dictamen técnico.

Por ello, este **Consejo Profesional de la Ingeniería**, en sesión de la fecha

RESUELVE:

Artículo 1º — Aprobar el precedente despacho de Comisión, quien hace suyo el dictamen del Departamento Técnico, expresado en los precedentes considerandos, y en consecuencia, hágase así saber a la institución recurrente, adjuntándose copia de la presente; procédase en igual forma con la Comisión de Retribuciones Arancelarias.

Por ello, este **Consejo Profesional de la Ingeniería**, en uso de las atribuciones que le son propias, en sesión de la fecha

RESUELVE:

Artículo 1º — Sustitúyese el artículo 1º de la Resolución 485 por el siguiente texto:

Artículo 1º — Deben considerarse "dependencias en la azotea" a los efectos de la aplicación del artículo 1º de la Ley 6075, los siguientes:

- a) Aquellos locales que —analizado el proyecto— resulten necesarios para la complementación del edificio.
- b) Todas aquellas ubicadas en la azotea y consignadas como superficies comunes, en los edificios para ser sometidos al régimen de la Ley 13.512 de Propiedad Horizontal".

Art. 2º — La clasificación de los locales será la emergente de su definición, teniendo en cuenta su naturaleza intrínseca y su utilización para las funciones generales del edificio (vivienda de portero, lavaderos, caja de ascensores, sala de máquinas, guardería y/o sala de juegos infantiles, etc.), observando que el uso de cada local es el que resulta de su ubicación y dimensiones, y no de su consignación arbitraria en los planos.

Art. 3º — Establécese en treinta y cinco metros cuadrados (35 m²) la superficie cubierta total admisible de la suma de superficies de los locales habitables (incluyendo sus dependencias complementarias), consignados en la azotea.

Art. 4º — En caso de duda, el Consejo Profesional de la Ingeniería analizará cada caso en particular y dictaminará al respecto.

RESOLUCION Nº 2653

CODIGOS I y III

La Plata, 25 de junio de 1979.

Expediente 14.600

VISTO que por Resolución Nº 760, de fecha 25/10/71 este Consejo determinó que las tareas realizadas por los tasadores de inmuebles, designados por el Banco de la Provincia de Buenos Aires, no importaban ejercicio de la profesión, en mérito a:

- a) Que no surge colisión entre la Circular del Banco de la Provincia de Buenos Aires y las normas que regulan el ejercicio profesional, por tratarse de una actividad interna de la citada Institución;
- b) Que las apreciaciones de valores de inmuebles, que revisten el carácter de pericia, tienen por objeto evaluar el grado de responsabilidad de sus clientes, a los requerimientos crediticios que se le formulan, y

CONSIDERANDO:

Que acorde la documentación aportada, la cual refleja las exigencias que el Banco de la Provincia de Buenos Aires formula a los tasadores, surge en forma indubitante que se trata, en general, de tareas que atañen a distintas especialidades de la ingeniería y, en particular a la agrimensura, ello como consecuencia de la necesidad de establecer la correcta ubicación del bien a hipotecar, por la futura concreción de un derecho real, en el cual el Banco es parte principal.

Que tal circunstancia surge con claridad de los controles impuestos en el punto 15º del "informe del tasador" del formulario 164, y de las "recomendaciones especiales" del mismo, las cuales escapan al concepto de tasación, para transformarse en una "mensura" en su verdadera acepción, ya que se obliga a definir deslindes, del predio ofrecido en garantía y de sus linderos, recaudos técnicos que deben ser constatados por el tasador en el terreno, y que conforman ejercicio de la agrimensura.

Por ello, este **Consejo Profesional de la Ingeniería**, en uso de las atribuciones que le son propias, en sesión de la fecha

RESUELVE:

Artículo 1º — Derógase la Resolución nº 760 del 25 de octubre de 1971.

CAPITULO II

Del Consejo Profesional



LEY Nº 5140

DEL CONSEJO PROFESIONAL DE LA INGENIERIA

El Senado y Cámara de Diputados de la Provincia de Buenos Aires, sancionan con fuerza de

LEY:

Artículo 1º — Denominase a la presente "Ley del Consejo Profesional de la Ingeniería".

Art. 2º — Créase el Consejo Profesional de la Ingeniería, organismo que entenderá en todo lo relativo al ejercicio profesional, de conformidad con esta ley.

Art. 3º — El Consejo Profesional de la Ingeniería está integrado por nueve consejeros designados: uno por el Poder Ejecutivo, elegido entre los jefes de repartición del Ministerio de Obras Públicas; uno por el Centro de Ingenieros Provincia de Buenos Aires y siete elegidos entre los profesionales inscriptos, en la siguiente forma: uno por los ingenieros civiles, uno por los arquitectos, uno por los ingenieros agrónomos, uno por los agrimensores e ingenieros geógrafos, dos por las demás especialidades de Ingeniería, y uno por los auxiliares técnicos de la misma. Estos cargos serán ad-honorem.

Art. 4º — Para ser miembro del Consejo Profesional de la Ingeniería, se requiere:

- a) Poseer título habilitante.
- b) Estar inscripto en el registro respectivo.
- c) Tener cinco años de ejercicio de la profesión o actividad a que lo habilite su título y dos de domicilio real inmediato en la Provincia, que deberá mantenerse mientras se pertenezca al Consejo.
- d) No ser empleado público provincial, con la excepción del consejero designado por el Poder Ejecutivo.

Art. 5º — La elección de los consejeros se hará por voto directo de los profesionales y de los auxiliares técnicos de la Ingeniería, inscriptos en los registros respectivos y en base a seis padrones, que contendrán los ingenieros civiles, los ingenieros agrónomos, los arquitectos, los agrimensores e ingenieros geógrafos, los de las demás especialidades de la Ingeniería y por último, a los auxiliares técnicos de la misma.

La votación se hará en cada grupo por un titular y dos suplentes: primero y segundo.

La convocatoria a elección se hará por el Consejo Profesional de la Ingeniería: se convocará a los empadronados por carta certificada al domicilio declarado y se publicará en el "Boletín Oficial" y en un diario de La Plata.

Art. 6º — Los consejeros, que podrán ser reelectos, durarán cuatro años en sus funciones. En los casos de vacancia o ausencia temporaria, por más de dos meses, serán reemplazados por los suplentes en el orden correspondiente.

El Consejo deberá renovarse por mitades cada dos años.

Art. 7º — Serán deberes y atribuciones del Consejo Profesional de la Ingeniería:

- a) Elegir su Presidente;
- b) Reunirse una vez por mes cuando menos, y consignar en actas sus deliberaciones y resoluciones;
- c) Proyectar y someter a consideración del Poder Ejecutivo, las leyes que reglamentan las funciones en que corresponda entender a cada especialidad de la Ingeniería y de sus auxiliares, como las normas a que debe ajustarse el ejercicio profesional;
- d) Organizar y llevar los registros de profesionales y de los auxiliares técnicos de la Ingeniería y comunicarlos al 31 de enero de cada año a quienes corresponda; (Reglamentado por Decreto 5042/65).
- e) Confeccionar en base a ellos, los padrones a utilizarse en la elección de Consejeros;

Estos padrones se cerrarán tres meses antes de cada elección.

- f) Regular los honorarios administrativos o judiciales y los extrajudiciales, a pedido de parte, como único árbitro;
- g) Resolver en calidad de único árbitro inapelable, las cuestiones que se le sometan, cuando la Provincia sea parte; en los demás casos, siempre que el particular juntamente con el técnico acepten su arbitraje;
- h) Dictaminar sobre las cuentas de gastos relativos a trabajos realizados por encargo de autoridad administrativa o judicial y en su caso, a pedido de particulares;
- i) Proyectar los aranceles profesionales y someterlos a consideración del Poder Ejecutivo;
- j) Aplicar sanciones disciplinarias y multas por transgresión a la presente ley, a su reglamentación, a los aranceles y demás disposiciones que en su consecuencia se dicten;
- k) Promover todas las acciones administrativas y judiciales que correspondan y efectuar los cobros de multas por vía de apremio;
- l) Facultar a sus miembros o a terceros, a ejercer la representación administrativa o judicial, a los efectos del cumplimiento de esta ley;
- m) Administrar los fondos que le asigna la Ley de Presupuesto y los que se recauden por concepto de multa: —ver Ley 8003—.
- n) Proponer al Poder Ejecutivo la reglamentación de esta ley.

Art. 8º — Deróganse todas las disposiciones que se opongan a la presente ley.

Art. 9º — Comuníquese al Poder Ejecutivo.

Dada en la Sala de Sesiones de la Honorable Legislatura de la Provincia de Buenos Aires, en la ciudad de La Plata, a los trece días del mes de agosto de mil novecientos cuarenta y siete. Roberto E. Cursack, presidente; D. Ondarra, secretario de la Cámara de Diputados. Juan B. Machado, presidente; H. Haramboure, secretario del Senado.

La Plata. 21 de agosto de 1947. Cúmplase, comuníquese, publíquese, dése al Registro y Boletín Oficial y archívese. MERCANTE. R. A. Mercante. — Decreto nº 37.802. Registrado bajo el número cinco mil ciento cuarenta (5140). Amadeo D. Brunetti, subsecretario de Gobierno; Dr. Raúl Touceda, jefe del Archivo y Centralización de Leyes de la Provincia de Buenos Aires.

LEY Nº 8003

INCORPORANDO AGREGADO AL INCISO m) DEL ARTICULO 7º DE LA LEY 5140

La Plata, 15 de febrero de 1973.

VISTA la autorización del Gobierno Nacional concedida por decreto 913/73, y la Política Nacional Nº 6, en ejercicio de las facultades legislativas que le confiere el artículo 9º del Estatuto de la Revolución Argentina, el **Gobernador de la Provincia de Buenos Aires** sanciona y promulga con fuerza de

LEY:

Artículo 1º — Incorpórase como agregado al inciso m) del artículo 7º de la ley 5140 "Ley de creación del Consejo Profesional de la Ingeniería", las atribuciones de "realizar operaciones de crédito, adquirir y administrar bienes, los que sólo podrán destinarse al cumplimiento de los fines de la Institución".

Art. 2º — Cúmplase, comuníquese, publíquese, dése al Registro y Boletín Oficial y archívese.

MORAGUES
E. Roig Torres

DECRETO Nº 5042/65

REINSCRIPCION EN LA MATRICULA

La Plata, 2 de julio de 1965.

VISTO el expediente Nº 2412-1 de 1965 del Ministerio de Obras Públicas, por el cual el Consejo Profesional de la Ingeniería propicia la reglamentación del inciso d), artículo 7º de la ley 5140; y

CONSIDERANDO:

Que la reglamentación cuya aprobación se solicita, tiene por objeto regular el procedimiento para la inscripción en los Registros de Firmas que lleva el mencionado organismo, estableciendo expresamente su obligatoriedad como requisito indispensable para ejercer la profesión de la ingeniería en sus distintas especialidades en el ámbito de la Provincia;

Que la misma establece una reinscripción en la matrícula con el objeto de depurar los padrones y actualizar los domicilios por cuanto existen a la fecha 19.356 inscriptos entre profesionales, auxiliares técnicos de la ingeniería, constructores de tercera categoría y con derechos adquiridos, de los cuales muchos no ejercen la profesión, existiendo, por el contrario, gran cantidad de profesionales que realizan sus trabajos sin estar inscriptos en los Registros de Firmas que por imperio de las leyes 5140, 6075 y su decreto reglamentario 12.997/60 lleva este Cuerpo. A ello debe agregarse el elevado número de fallecidos desde la fecha en que se organizaron los Registros de Firmas mencionados.

Por ello, atento el dictamen producido por el señor Asesor General de Gobierno, el **Poder Ejecutivo de la Provincia de Buenos Aires**

DECRETA:

Artículo 1º — Déjase sin efecto la actual inscripción en el Consejo Profesional de la Ingeniería de los profesionales de la ingeniería, auxiliares técnicos, constructores de tercera categoría y con derechos adquiridos, que se efectúa de conformidad con las normas vigentes.

Art. 2º — Reglamente el inciso d) del artículo 7º de la ley Nº 5140 a la siguiente forma: Dentro de los ciento veinte días contados a partir de la promulgación del presente, los profesionales de la ingeniería, auxiliares técnicos, constructores de tercera categoría y aquéllos con derechos adquiridos ya inscriptos en el Registro creado por el artículo 11 del decreto Nº 12.997/60, deberán reinscribirse en los Registros de Firmas que lleva el Consejo Profesional de la Ingeniería, a cuyo efecto deberán:

- a) Presentarse personalmente en la sede del citado organismo, sito en la avenida 53 Nº 416½, de La Plata;
- b) Llenar el correspondiente formulario de reinscripción acompañando el carnet invalidado. En ese momento se le entregará una constancia provisoria de que su reinscripción se encuentra en trámite;
- c) Acompañar boleta de depósito por la suma de \$ m/n. 500. Dicho depósito deberá efectuarse en el Banco de la Provincia de Buenos Aires, en la cuenta denominada "Consejo Profesional de la Ingeniería de la Provincia de Buenos Aires, orden Presidente y Tesorero". Cada profesional conservará su número de inscripción anterior.

Art. 3º — Sin perjuicio de la reinscripción, cada profesional de la ingeniería, auxiliar técnico, constructor de tercera categoría o con derechos adquiridos para poder desempeñar su profesión, además de estar inscripto en el Consejo Profesional de la Ingeniería, deberá pagar una cuota cuyo monto fijará anualmente el mencionado organismo.

Art. 4º — La cuota a que se refiere el artículo precedente, será exigible a partir del 1º de enero de cada año para los profesionales en actividad. Para los que se incorporen, a partir de la oportunidad en que lo hagan. En ambas situaciones, luego de transcurrido un mes, el profesional deudor pagará el duplo de la cuota establecida y su cobro compulsivo se hará aplicándose las disposiciones de la ley de apremio. Será título ejecutivo la planilla de liquidación suscripta por el Presidente y Tesorero del Consejo Profesional de la Ingeniería, previa notificación al interesado. La falta de pago de dos anualidades se interpretará como abandono del ejercicio profesional y podrá dar lugar a que el Consejo suspenda al profesional en la matrícula hasta tanto regularice su situación.

El pago de la cuota anual deberá efectuarse en el Banco de la Provincia de Buenos Aires, en la cuenta indicada en el artículo 2º, inciso c), acreditándose el mismo ante el Consejo Profesional de la Ingeniería mediante la remisión del duplicado de la boleta de depósito.

Art. 5º — El Consejo Profesional de la Ingeniería aclarará cualquier duda en la aplicación del presente decreto y dictaminará al respecto.

Art. 6º — El presente decreto será refrendado por el señor Ministro Secretario en el Departamento de Obras Públicas.

Art. 7º — Comuníquese, publíquese, dése al Registro y Boletín Oficial.

ANSELMO MARINI
Ricardo Rudi

DECRETO Nº 1103/67

La Plata, 15 de febrero de 1967.

VISTO el expediente número 2412-1 de 1965, por el que el Consejo Profesional de la Ingeniería solicita que se reglamenten sus atribuciones acerca del uso de los fondos que se recaudan por aplicación de los artículos 3º y 4º del decreto 5042/65; y

CONSIDERANDO:

Que el Consejo Profesional de la Ingeniería creado por ley Nº 5140 tiene competencia para entender en todo lo relativo al ejercicio profesional; organizar y llevar los registros de profesionales y auxiliares técnicos de la ingeniería; regular honorarios por actuación administrativa o judicial; actuar como único árbitro en cuestiones en que la Provincia sea parte, o cuando los particulares lo soliciten; aplicar sanciones y multas; proyectar leyes relativas a las distintas especialidades; aranceles profesionales y reglamentaciones generales (artículos 2º y 7º);

Que ese plexo de atribuciones importa el efectivo ejercicio del poder de policía de la profesión, delegado por la ley en un organismo ajeno a la Administración, no sometido al contralor que ejercen con respecto a la última la Contaduría General, el Tribunal de Cuentas y el Fiscal de Estado;

Que la ley 5140 no ha previsto ningún otro órgano que pueda modificar, revocar o anular los actos del Consejo Profesional de la Ingeniería;

Que, en consecuencia, sólo por la vía jurisdiccional puede revisarse la legalidad y corrección de sus actos, como, asimismo, efectivizarse las responsabilidades personales o corporativas de sus integrantes;

Que, no obstante ello, el Poder Ejecutivo, por imperio del precepto contenido en el artículo 132, inciso 2º de la Constitución de la Provincia, tiene facultades para reglamentar la ley que ha dispuesto su creación, competencia y estructura;

Que es precisamente en uso de esas atribuciones que el Poder Ejecutivo pudo válidamente dictar el decreto Nº 5042, reglamentado el artículo 7º, inciso d), de la ley 5140, que ha instituido el recurso cuyo destino se propicia regular.

Que para el cumplimiento de sus funciones, el Consejo Profesional de la Ingeniería necesita forzosamente realizar gastos en personal, útiles, elementos de trabajo, locales e inmuebles;

Que se estiman razonables y adecuados al fin específico del organismo los gastos e inversiones que se prevén en el proyecto;

Que para posibilitar a la Provincia y a sus directos interesados el contralor de los actos del Consejo y evaluar su acción, se estima prudente imponer la obligación de publicar anualmente las cuentas de su gestión.

Por ello, atento lo dictaminado por el señor Asesor General de Gobierno y la vista del señor Fiscal de Estado, el **Gobernador de la provincia de Buenos Aires**

DECRETA:

Artículo 1º — El Consejo Profesional de la Ingeniería podrá disponer de los fondos que se recauden en virtud de los artículos 3º y 4º del decreto Nº 5042/65, para los siguientes fines:

- a) Adquirir útiles, máquinas de oficinas y bienes muebles para el desarrollo de sus tareas.
- b) Efectuar publicaciones e impresiones.
- c) Contratar personal técnico y administrativo.
- d) Abonar los gastos de energía eléctrica, gas, teléfono, telégrafo y todos aquéllos que se originen en comunicaciones en general.
- e) Adquirir o arrendar bienes inmuebles para el funcionamiento de su sede y de la Comisión y Subcomisiones de retribuciones arancelarias.
- f) Para el pago de viáticos y gastos de representación que se originen por la concurrencia de los Consejeros a Congresos y Convenciones de la Ingeniería y viáticos que se originen por las inspecciones y comisiones que realicen sus consejeros o empleados del Consejo o terceros debidamente autorizados.

Art. 2º — El presente decreto será refrendado por el señor Ministro Secretario en el Departamento de Obras Públicas.

Art. 3º — Previa notificación del señor Fiscal de Estado, comuníquese, publíquese, dése al Registro y Boletín Oficial.

IMAZ
Bauer

DECRETO Nº 1501/80

La Plata, 28 de agosto de 1980.

VISTO el expediente Nº 2400-315 de 1980, del Ministerio de Obras Públicas, por el cual el Consejo Profesional de la Ingeniería solicita el dictado de una norma legal que lo autorice a proceder a la inscripción de los profesionales con título cuya incumbencia aún no se encuentra establecida, en los casos en que el título en cuestión difiera ligeramente en la denominación y su plan de estudios sea equivalente al de un título ya reglamentado; y

CONSIDERANDO:

Que tal criterio sería de aplicación únicamente en los casos en que el dictamen de la Universidad Nacional de La Plata (artículo 8º de la ley 4048) y la opinión del Consejo Profesional resulten coincidentes en tal sentido, dándose posterior cuenta al Poder Ejecutivo para su ratificación en legal forma, al determinarse la incumbencia del título en cuestión;

Que de tal forma se evitarían demoras y perjuicios económicos a aquellos profesionales encuadrados en tales circunstancias;

Que a fojas 10 obra dictamen favorable del señor Asesor General de Gobierno, por lo que procede dictar el pertinente acto administrativo;

Por ello, el **Gobernador de la provincia de Buenos Aires**

DECRETA:

Artículo 1º — Facúltase al Consejo Profesional de la Ingeniería a proceder a la matriculación de aquellos profesionales, cuyo título difiriera ligeramente en su denominación y su plan de estudios sea equivalente al de un título con incumbencia ya reglamentada.

Art. 2º — La facultad otorgada será de aplicación únicamente en los casos en que el dictamen asesor de la Universidad Nacional de La Plata (artículo 8º, ley Nº 4048) y la opinión del Consejo Profesional de la Ingeniería, resulten coincidentes en tal sentido.

Art. 3º — Posteriormente deberá notificarse lo actuado, solicitando la determinación de la incumbencia del título en cuestión (artículo 7º, inciso c), ley Nº 5140).

Art. 4º — El presente decreto será refrendado por el señor Ministro Secretario en el Departamento de Obras Públicas.

Art. 5º — Regístrese, comuníquese, publíquese, dése al Boletín Oficial y vuelva al Ministerio de Obras Públicas, a sus efectos.

RESOLUCION Nº 2434

La Plata, 12 de diciembre de 1977.

CODIGO VII-1

Expediente 13.835

VISTO la elevada cantidad de profesionales egresados de diversas universidades y de escuelas técnicas dependientes del CONET, que solicitan inscripción en este Organismo con títulos cuyas incumbencias no se hallan fijadas en el ámbito de la provincia de Buenos Aires;

Que en tales casos, previo a la inscripción del profesional recurrente procede efectuar el análisis del plan de estudios respectivo, debiéndose contar para ello con los programas analíticos por materias correspondientes al título expedidos; y

CONSIDERANDO:

Que los establecimientos educacionales que expiden títulos a inscribirse en los registros que lleva este Organismo, ante el requerimiento de remisión de los planes de estudio y programas analíticos, en muchos casos envían la documentación en forma incompleta o simplemente no dan respuesta a lo solicitado, aun habiéndose reiterado el pedido de envío de la documentación;

Que tal circunstancia ha dificultado notoriamente la determinación sistemática de incumbencias profesionales, trayendo aparejado como principal inconveniente el perjuicio ocasionado a los titulados, quienes se ven impedidos de ejercer su profesión en virtud de causas ajenas a los mismos;

Que, por lo expuesto, en primera instancia, la responsabilidad del Consejo se ve comprometida ante la obligación de inscribir a quienes solicitan su matriculación y la imposibilidad —por los motivos señalados— de establecer en tiempo razonable el alcance de las incumbencias de sus títulos;

Que consecuentemente procede instrumentar un procedimiento adecuado de inscripción que permita deslindar las responsabilidades de los distintos Organismos, en los casos de aquellos profesionales que no tienen fijado el alcance de su incumbencia en el ámbito de la provincia de Buenos Aires.

Que, por ello, este **Consejo Profesional de la Ingeniería**, en uso de las atribuciones que le son propias, en sesión de la fecha

RESUELVE:

Artículo 1º — Instrumentar el siguiente procedimiento de inscripción para los profesionales egresados con títulos cuyas incumbencias no se hallan fijadas en el ámbito de la provincia de Buenos Aires:

- 1.1. El profesional recurrente iniciará por la Mesa de Entradas un expediente de inscripción, que inmediatamente será girado al Departamento Técnico Jurídico;
- 1.2. Este analizará el plan de estudios y los programas analíticos de que disponga y, en caso de carecerse de elementos de juicio, por intermedio de la Mesa Directiva se solicitará a la entidad que expidió el título el envío de la documentación faltante;
- 1.3. En tal situación, se remitirá al profesional solicitante copia de la nota cursada a la casa de estudios.
En el caso de tratarse de título universitario, se le adjuntará también copia de la nota enviada por la Universidad, aconsejando no innovar en materia de incumbencia;
- 1.4. Contándose con la documentación suficiente, se proyectará el decreto de incumbencia y se elevará a consideración del Poder Ejecutivo, informándose al interesado de la fecha de remisión. En el caso de tratarse de título universitario, previamente se dará traslado a la Universidad Nacional de La Plata, en su carácter de asesora natural de este Organismo (art. 8º, ley 4048).

DECRETO Nº 25.566/48

La Plata, 23 de octubre de 1948.

Expediente C. 1217 de 1948

VISTAS estas actuaciones, en las que el Consejo Profesional de la Ingeniería, concordante con las disposiciones de carácter general que le fija la ley Nº 5140, ha dictado la resolución cuya copia acompaña a fojas 1-2, por la cual se reglamentan las inscripciones en los registros de profesionales, y se solicita la aprobación de las medidas adoptadas;

Teniendo en cuenta que por el artículo 1º de dicha resolución se dispone solicitar al Poder Ejecutivo la derogación del artículo 4º del decreto Nº 203, reglamentario de la Ley 4048, y de las resoluciones de fecha 25 de marzo de 1938 y 19 de abril de 1938, referentes al Registro de Firmas de profesionales, y que, conforme lo señala el señor Asesor de Gobierno en su dictamen de fojas 5, el artículo 4º del decreto Nº 203 ha quedado sin efecto, de acuerdo a los artículos 7º, inciso d), y 8º de la ley 5140;

Atento a lo actuado, el citado dictamen del señor Asesor de Gobierno y la vista que antecede, del señor Fiscal de Estado, el **Poder Ejecutivo de la provincia de Buenos Aires**

DECRETA:

Artículo 1º — Déjense sin efecto las resoluciones dictadas por el Poder Ejecutivo con fechas 25 de marzo de 1938 y 19 de abril del mismo año, en los expedientes C. 195/938 y C. 260/938, respectivamente, referentes al Registro de Firmas de Profesionales de la Ingeniería.

Art. 2º — Apruébase la designación de los registros de profesionales de cada especialidad, abiertos a raíz de la ley 5140, y en los cuales se mantiene una numeración correlativa, continuando el registro de firmas de la ley 4048, con la única expresión: "Registro de Profesionales de la Ley 5140".

Art. 3º — Apruébase la siguiente reglamentación de los registros de las distintas especialidades de la ingeniería y de los auxiliares técnicos de la misma, originados en la ley 5140, las que sustituyen y continúan el creado por el artículo 7º de la ley 4048, que, atento a lo expresado en el artículo 8º de la ley 5140, por el que se derogan todas las disposiciones que se opongan a la misma, han quedado sustituidas por las disposiciones del articulado de esta última ley:

1º Las condiciones para inscribirse en los Registros de Profesionales y de los Auxiliares Técnicos que lleva el Consejo Profesional de la Ingeniería, que son necesarias e indispensables:

- a) presentación personal, por el profesional o el auxiliar técnico que solicite la inscripción, de su diploma debidamente legalizado por la Secretaría de Educación de la Nación.
- b) credencial de identidad: Libreta de Enrolamiento o Cédula de Identificación Civil de la provincia de Buenos Aires.
- c) (derogado por decreto 5042/65).
- d) dos fotografías (iguales), tipo carnet.

2º La inscripción quedará documentada por el sello y firma del Presidente del Consejo Profesional de la Ingeniería en el diploma del inscripto y por la extensión del carnet respectivo.

3º Todos los trámites deberá efectuarlos el profesional o auxiliar técnico que solicite la inscripción personalmente y debiendo rubricar el libro del respectivo Registro con la firma que use para sus trabajos profesionales.

Art. 4º — Previa notificación del señor Fiscal de Estado, comuníquese a quienes corresponda y vuelva al Consejo Profesional de la Ingeniería para su conocimiento y demás efectos.

MERCANTE
R. A. Mercante

DECRETO Nº 45.130/47

INSCRIPCION DE AUXILIARES TECNICOS

La Plata, 25 de noviembre de 1947.

VISTAS estas actuaciones; atento a los informes producidos y lo dictaminado por el Consejo de Obras Públicas, el Poder Ejecutivo de la provincia de Buenos Aires

DECRETA:

1º) Apruébase la siguiente reglamentación, relacionada con la inscripción de los auxiliares técnicos de la ingeniería en el Registro de Firmas creado para los mismos, en la ley Nº 5140:

Artículo 1º — (Ver decreto 2016/78).

Art. 2º — Desde el 1º de diciembre de 1947 quedará abierta la inscripción en el Registro de Firmas creado para los auxiliares técnicos de la ingeniería por la ley Nº 5140.

Art. 3º — Participarán en la primera elección a efectuarse para elegir su representante al Consejo Profesional de la Ingeniería, los inscriptos hasta el 31 de diciembre de 1947.

Art. 4º — La inscripción se hará mediante la presentación del diploma debidamente legalizado, exhibiendo, además, credencial de identidad (Libreta de Enrolamiento o Cédula de Identificación Civil), acompañando dos fotografías tipo carnet y el sellado de ley.

Art. 5º — El Consejo Profesional de la Ingeniería dispondrá las providencias para efectuar la inscripción, empadronamiento, llamado a elección, etc., así como cualquier otro detalle no especificado en la presente.

2º) Comuníquese a quienes corresponda y archívese.

MERCANTE
R. A. Mercante

DECRETO Nº 2016/78

La Plata, 18 de octubre de 1978.

VISTO el expediente Nº 2400-811/78 del Ministerio de Obras Públicas, iniciado por el Consejo Profesional de la Ingeniería de la Provincia de Buenos Aires, mediante el cual solicita la sustitución, por nuevo texto, del artículo 1º del decreto 45.130/47 (mo-

dificado por decreto Nº 7862/55) y la incorporación en los registros creados por el decreto Nº 12.997/60 (reglamentario de la ley Nº 6075), para los Constructores de Tercera Categoría y Constructores por Derechos Adquiridos, a los profesionales con título habilitante en las especialidades electricidad y mecánica considerados de tercera categoría, y a los idóneos sin título habilitante con derechos adquiridos en las citadas especialidades, respectivamente;

CONSIDERANDO:

Que lo requerido se fundamenta en que el artículo 1º del decreto Nº 45.130/47 (modificado por decreto Nº 7862/55) que determina quiénes serán considerados auxiliares técnicos de la ingeniería, prevé como tales, a los efectos de la ley Nº 5140, únicamente a los egresados del ciclo superior de las Escuelas Industriales de la Nación y a los egresados de la Comisión Nacional de Aprendizaje y Orientación Profesional;

Que las Escuelas Industriales de la Nación han sido sustituidas actualmente por las Escuelas Nacionales de Educación Técnica, habiéndose derogado la vigencia de la Comisión Nacional de Aprendizaje y Orientación Profesional;

Que la provincia de Buenos Aires ha creado las Escuelas de Educación Técnica que, en base a similares planes de estudios a los del CONET, expide títulos equivalentes a los otorgados por el mismo, al igual que los Institutos Privados incorporados a la Enseñanza Oficial;

Que deben preverse los casos de títulos otorgados por Institutos de Enseñanza Nacionales o Provinciales, que pueden considerarse equivalentes;

Que en relación a los profesionales de la rama electromecánica comprendidos como instaladores de tercera categoría e idóneos por el decreto Nº 6174/50 y modificatorios números 5929/53 y 2680/65, su incorporación a los registros creados por el decreto Nº 12.997/60 para la rama arquitectura, se justifica plenamente, ya que no resulta lógico que se hallen marginados, por omisión, de su necesaria e ineludible obligación de matricularse en el Consejo Profesional de la Ingeniería, puesto que las tareas que se realizan son de carácter profesional y análogas —en su especialidad— a las ejecutadas en la rama arquitectura por los constructores de tercera categoría y por los constructores por derechos adquiridos, respectivamente;

Que esa desigualdad de tratamiento —no justificada— permite una desleal competencia en razón de no hallarse los mismos obligados a respetar los textos legales vigentes, ya que no los alcanzan las normas arancelarias ni el Código de Ética y tampoco resulta posible efectuar un control de sus actividades, que son de índole profesional;

Que tal situación origina la paradoja que en una determinada tarea que pueda realizar un "idóneo" (lo que implica que puede también ser ejecutada por un instalador de tercera, segunda o primera), si la misma ha sido efectuada por un instalador de primera o segunda, es tarea profesional sujeta a control del Consejo y en cambio si el mismo trabajo es realizado por un instalador de tercera o "idóneo", tal control es inexistente y por lo tanto cualquier transgresión a las normas genera en el primer caso un juzgamiento al profesional por acto contrario a la ética, mientras que en el segundo caso el juzgamiento resulta imposible;

Que por lo tanto deben arbitrase los medios para evitar la desigualdad existente, a efectos de adecuar el ejercicio profesional de los instaladores de tercera e "idóneos" a las normas vigentes;

Que a fojas 10 se expide en sentido favorable el señor Asesor General de Gobierno.

Por ello, el **Gobernador de la provincia de Buenos Aires**

DECRETA:

Artículo 1º — Sustitúyese el artículo 1º del decreto Nº 45.130, de fecha 25 de noviembre de 1947, que fuera modificado por el artículo 1º del decreto Nº 7862/55, por el siguiente texto:

"Artículo 1º — A los efectos de la ley 5140, considérase Auxiliares Técnicos de la Ingeniería a los profesionales con título habilitante en las respectivas especialidades, egresados del ciclo técnico superior de las ex Escuelas Industriales de la Nación; egresados de los institutos del ciclo técnico dependientes de la ex Comisión Nacional de Aprendizaje y Orientación Profesional; egresados del ciclo técnico superior de las Escuelas Nacionales de Educación Técnica; egresados del ciclo técnico superior de las Escuelas de Educación Técnica de la provincia de Buenos Aires; egresados del ciclo téc-

nico superior de Institutos Privados incorporados a la Enseñanza Oficial, y egresados de Institutos de Enseñanza, Nacionales o Provinciales, cuyos títulos, previo dictamen del Consejo Profesional de la Ingeniería, sean considerados equivalentes y declarados equiparables por el Poder Ejecutivo Provincial".

Art. 2º — Incorpórase al Registro creado por el artículo 11 del decreto Nº 12.997/60 para los Constructores de Tercera Categoría, a los profesionales con título habilitante en las especialidades electricidad y mecánica, egresados del ciclo técnico básico de las ex Escuelas Industriales de la Nación; egresados del ciclo técnico básico de las Escuelas Nacionales de Educación Técnica; egresados del curso superior de las Escuelas Municipales de Artes y Oficios "Raggio", de la ciudad de Buenos Aires; egresados del curso superior de Escuelas Profesionales de la Nación; egresados del ciclo técnico básico de las Escuelas de Educación Técnica de la provincia de Buenos Aires; egresados del ciclo técnico básico de Institutos Privados incorporados a la Enseñanza Oficial, y egresados de institutos de Enseñanza, Nacionales o Provinciales, cuyos títulos, previo dictamen del Consejo Profesional de la Ingeniería, sean considerados equivalentes y declarados equiparables por el Poder Ejecutivo Provincial.

Art. 3º — Incorpórase al Registro creado por el artículo 11 del decreto 12.997/60, para los Constructores con Derechos Adquiridos, a los idóneos sin título habilitante, con derechos adquiridos en las especialidades electricidad y/o mecánica inscriptos en los respectivos registros municipales.

Art. 4º — Establécese que la habilitación de los idóneos será válida para ejercer solamente en jurisdicción del municipio que la otorgó, y el Consejo Profesional de la Ingeniería mantendrá a los mismos la incumbencia correspondiente a la categoría asignada a la fecha de promulgación del presente decreto, salvo que el alcance municipal concedido contrarie expresas normas legales vigentes. En tal caso, el Consejo Profesional de la Ingeniería queda facultado para efectuar el análisis pertinente a efectos de establecer la incumbencia a otorgar.

Art. 5º — Déjase establecido que a los efectos de considerar los derechos adquiridos de los idóneos que en virtud de las reglamentaciones respectivas hayan sido habilitados por las comunas como instaladores, se fija un plazo de noventa (90) días corridos, a partir de la vigencia del presente decreto, para que las Municipalidades informen al Consejo Profesional de la Ingeniería, nombre, apellido y demás datos de identificación de las personas habilitadas, aclarando correctamente el carácter de la habilitación y adjuntando copia de la ordenanza municipal que otorgó el derecho para actuar como instalador, así como toda otra documentación complementaria, legal y administrativa existente en la Municipalidad, que el Consejo Profesional de la Ingeniería estime necesario para asegurar la validez de la inscripción.

Art. 6º — Establécese que el Consejo Profesional de la Ingeniería no inscribirá a ninguna persona, en calidad de idóneo, que no figure en la respectiva nómina que las Municipalidades deberán remitir en un lapso de noventa (90) días corridos, a partir de la vigencia del presente decreto; finalizado el mismo, no se admitirá ninguna solicitud individual ni presentación municipal a esos fines. Las municipalidades no permitirán actuar como instaladores a los idóneos habilitados por ellas, si previamente no se inscriben en el Registro a que se refiere el artículo 3º del presente decreto.

Art. 7º — Dispónese que a partir de la promulgación del presente decreto, las Municipalidades no podrán incorporar nuevos idóneos en su registro.

Art. 8º — Establécese que, a los efectos de la aplicación de los aranceles y del Código de Ética, los profesionales a que se refiere el artículo 2º y los idóneos que prevé el artículo 3º, serán considerados como auxiliares de la ingeniería.

Art. 9º — El presente decreto será refrendado por el señor Ministro Secretario en el Departamento de Obras Públicas.

Art. 10. — Regístrese, comuníquese, publíquese, dése al Boletín Oficial y pase al Ministerio de Obras Públicas para su conocimiento y demás efectos.

SAINT JEAN
Gorostiaga

RESOLUCION Nº 503 bis

CODIGO VII-5

La Plata, 11 de mayo de 1970.

VISTO que el Cuerpo debe abocarse, en sus sesiones, al estudio y resolución de actuaciones que implican la suspensión en el ejercicio profesional en forma preventiva,

en aquellos casos en que los profesionales de la ingeniería no responden a los requisitos que se les formulan;

Que, cumplimentado ello, deben volver a su nueva consideración, para que se oficialice el levantamiento de la suspensión que corresponde, y

CONSIDERANDO:

Que con ese procedimiento no se logra agilizar su trámite, ya que dicha consideración produce una demora que puede afectar al profesional que ha sido sancionado, como así también da motivo para que el Orden del Día de asuntos a tratar, involucre varios de esos casos, que, de acuerdo a las normas de procedimientos, necesitan la aprobación del Consejo;

Que, atento a ello, una forma expeditiva de salvar ese inconveniente de proceder, sería el autorizar a la Mesa Directiva, para que disponga lo que estime corresponda, únicamente en los casos como los planteados en el presente.

Por lo expuesto, el **Consejo Profesional de la Ingeniería**, en uso de las atribuciones que tiene conferidas por ley,

RESUELVE:

Artículo 1º — Facultar a su Mesa Directiva para que, a partir de la fecha, en todos aquellos casos en que corresponda la rehabilitación en el ejercicio profesional de la ingeniería, con motivo de haber cumplimentado el llamado que se formulara por este Organismo, proceda al levantamiento de dicha inhabilitación, siempre que de las actuaciones no surja —a su juicio— impedimento alguno para así resolver.

RESOLUCION Nº 1898

CODIGO VII-4

La Plata, 25 de noviembre de 1974.

VISTA la necesidad de fijar una norma que contemple la situación que se plantea en el caso de profesionales que fallecen, teniendo pendientes deudas de pago del derecho anual de matrícula para ejercer la profesión; y

CONSIDERANDO:

Que este Organismo dispone del mecanismo legal para reglamentar dicha situación haciendo uso de las atribuciones que le confiere el artículo 5º del decreto 5042/65, este **Consejo Profesional de la Ingeniería**, en sesión de la fecha,

RESUELVE:

Artículo 1º — Cancelar la matrícula de los profesionales fallecidos, aunque mantuvieran deudas correspondientes al derecho anual para ejercer la profesión.

Art. 2º — Dejar sin efecto el cobro de cualquier deuda mantenida con este Organismo, a profesionales en la situación señalada precedentemente.

Art. 3º — Desistir de los juicios de apremio que se hubieren iniciado por tal causa, y sus gastos causídicos correrán a cargo del Consejo.

RESOLUCION Nº 2818

CODIGO VII-1

La Plata, 13 de octubre de 1980.

Expediente 11.388

VISTO el mecanismo de inscripción instrumentado por Resoluciones 1762, para profesionales universitarios, y 1954, para profesionales no universitarios, por las cuales se autorizó la matriculación de los egresados con carácter provisorio por el término de seis meses, mediante certificado de estudios, cuando por razones extrañas al interesado se origina una sensible demora (más de tres meses, a partir de la fecha de rendida la última materia de la carrera) en la expedición del diploma respectivo; habiéndose reglamentado el procedimiento por Disposición Nº 1809; y

CONSIDERANDO:

Que el tiempo transcurrido desde la instrumentación del método, ha demostrado la necesidad de derogar el mismo, en virtud de los múltiples inconvenientes aparejados por su aplicación.

Por ello, este Consejo Profesional de la Ingeniería en uso de las atribuciones que le son propias, en sesión de la fecha,

RESUELVE:

Artículo 1º — A partir del 1º de enero de 1981, este Organismo sólo inscribirá a los profesionales que presenten diploma legalizado.

Art. 2º — Exceptúase de lo expresado en el artículo 1º a los profesionales egresados de casas de estudios que no expiden diploma.

Art. 3º — Deróganse las Resoluciones 1762 y 1954, la Disposición 1809 y toda otra normativa que se oponga a la presente.

RESOLUCION Nº 2829

CODIGOS V-3 Y VII-1

La Plata, 10 de noviembre de 1980.

Expediente 14.581

VISTO que por Resolución 2593 del 22/12/78 se estableció el mecanismo de inscripción en el Registro creado por el artículo 11 del decreto 12.997/60 —reglamentario de la ley 6075—, para los idóneos con derechos adquiridos en las ramas electricidad y mecánica, reconocidos mediante decreto 2016/78; y

CONSIDERANDO:

Que las condiciones a cumplir por los idóneos en las especialidades citadas, para ser matriculados en el Registro respectivo, se encuentran claramente determinadas en los artículos 3º y 8º del decreto 2016/78.

Que en la Resolución 2593 se fijó la norma de procedimiento administrativo, para realizar el trámite de inscripción, sin dejarse fehacientemente establecida la forma de realizar el control que prevé el artículo 6º del decreto 2016/78.

Que el Departamento Técnico-Jurídico estima necesario que además de figurar la jurisdicción en que se habilita al idóneo, figure el alcance de la habilitación.

Que coherentemente con lo determinado por Resolución 2544 para los "constructores por derechos adquiridos", la habilitación de los idóneos en las ramas electricidad y/o mecánica, debe circunscribirse a la tarea de "instalador", sin facultades para "proyectar o dirigir" instalaciones.

Por ello, este **Consejo Profesional de la Ingeniería** en uso de las atribuciones que le son propias, en sesión de la fecha,

RESUELVE:

Artículo 1º — A efectos de la inscripción en el registro creado por el artículo 11 del Decreto 12.997/60, de los idóneos sin título habilitante en las especialidades electricidad y/o mecánica, se adoptará el siguiente procedimiento:

- 1.1. El recurrente deberá iniciar por Mesa de Entradas, un expediente, solicitando el reconocimiento de sus derechos adquiridos, indicando la especialidad pertinente (electricidad, mecánica, electromecánica) y el Partido o partidos en los cuales ha ejercido.
- 1.2. A tal efecto deberá adjuntar:
 - 1.2.1. Copia autenticada de la norma del Municipio por la que se le otorgó inscripción municipal, con indicación de la categoría y alcances de la habilitación otorgada por la Comuna.
 - 1.2.2. Cuando le sea requerido —por no contarse con la documentación en este Organismo— deberá agregar copia autenticada por la autoridad municipal, de la Reglamentación que determina los alcances en el respectivo Municipio, y a la cual se ajusta la habilitación otorgada por la Comuna.
 - 1.2.3. Antecedentes autenticados por la respectiva Municipalidad, de las obras ejecutadas, que demuestren haber ejercido el derecho cuyo reconocimiento se solicita.
- 1.3. Conformado el expediente, se girará al Departamento Técnico-Jurídico para que analice:
 - 1.3.1. Si el recurrente figura en la comunicación remitida por la Municipalidad respectiva, dentro del plazo fijado por el artículo 5º del Decreto 2016/78.

- 1.3.2. Caso afirmativo, especialidad y límites de la categoría por la cual el Municipio lo ha habilitado y si la misma se circunscribe o excede la fijada por el Decreto 6174/50 y modificatorio 2680/65.
- 1.4. Si el alcance otorgado por el Municipio no excede los límites establecidos por el Decreto 6174/50 y su modificatorio 2680/65, se procederá a inscribir al recurrente mediante la intervención de la División Legajos Profesionales, otorgándose una credencial en la que conste:
 - 1.4.1. El carácter de instalador idóneo en la especialidad correspondiente, con indicación del Partido pertinente.
 - 1.4.2. Límites de habilitación (H. P. para la especialidad mecánica; K. W. y Voltaje para la especialidad electricidad, etc.).
- 1.5. Si el alcance otorgado por el Municipio excede los límites fijados por las normas legales citadas, se elevarán las actuaciones al H. Consejo con la opinión del Departamento Técnico-Jurídico, para que se determine la incumbencia a otorgar (artículo 4º Decreto 2016/78).
- 1.6. La habilitación de los idóneos comprenderá la capacidad para actuar como "instalador" sin facultades para intervenir como proyectista y/o director de instalaciones.

Art. 2º — Derógase la Resolución nº 2593 y toda otra que se oponga a la presente.

RESOLUCION Nº 277

CODIGO VIII-5

La Plata, 24 de marzo de 1969.

Expediente C-518/968

VISTA la necesidad de determinar cuáles son las obligaciones y deberes de los señores Delegados del Consejo, indispensable para su mejor cometido, y

CONSIDERANDO:

Que la Comisión de Retribuciones Arancelarias, consecuente con lo que le solicitara el Cuerpo, elevó para su consideración los derechos y obligaciones, cuyo texto obra a fojas 4.

Atento a ello, el **Consejo Profesional de la Ingeniería**, en uso de las atribuciones que le son propias

RESUELVE:

Artículo 1º — Aprobar el proyecto de atribuciones y deberes de los señores delegados del Consejo, elevado por la referida Comisión, en la siguiente forma:

- a) Los señores Delegados del Consejo Profesional de la Ingeniería, son los encargados de la aplicación, vigilancia y el cumplimiento de las leyes y normas complementarias del ejercicio profesional, en la zona de influencia establecida para cada una de ellas;
- b) Asesorar en materia de incumbencia;
- c) Asesorar y facilitar el trámite en asuntos de matriculación e inscripción;
- d) Mantener vínculos con Reparticiones y Municipios de su zona, para el mejor cumplimiento de las leyes y normas sobre el ejercicio profesional, solicitando instrucciones al Consejo, para casos no resueltos por el mismo;
- e) Integrar las subcomisiones Mixtas Caja-Consejo, en las zonas respectivas;
- f) Proyectar y proponer al Consejo, normas y/o disposiciones atinentes al ejercicio profesional; y
- g) Controlar el ejercicio profesional y denunciar a quienes lo hagan ilegalmente.

RESOLUCION Nº 2065

CODIGO III

La Plata, 8 de setiembre de 1975.

Expediente 11.860

VISTO el informe producido por el señor consejero representante de los auxiliares técnicos de la Ingeniería, quien comunica al cuerpo que se halla vigente en la Comuna de Tres de Febrero, una ordenanza por la cual se autoriza la presentación de expe-

dientes de obras de hasta setenta (70) m², sin la exigencia de firma profesional, ordenanza que fuera aprobada por el H. Concejo Deliberante de la Municipalidad y ratificada por el Intendente, y

CONSIDERANDO:

Que es función de este organismo el contralor del ejercicio profesional —en relación a la arquitectura, ingeniería y agrimensura— delegado por el Poder Ejecutivo provincial, por imperio de la Ley 5140.

Que la sanción de ordenanzas municipales, del tenor de la cuestionada, es causa mediante las cuales se violan reiteradamente por parte de los municipios, a las leyes 4048 y 6075 que reglan las profesiones citadas.

Por ello, este **Consejo Profesional de la Ingeniería**, en sesión de la fecha y atento las atribuciones que le son propias

RESUELVE:

Artículo 1º — Determinar como norma general que cuando el Consejo Profesional de la Ingeniería, tome conocimiento por cualquier medio idóneo y responsable, que en cualquier municipio de la Provincia de Buenos Aires se dicten normas que en relación al ejercicio profesional de la arquitectura, ingeniería y/o agrimensura, violen las leyes 5140, 4048 ó 6075 que reglan ese ejercicio profesional, iniciar las acciones legales correspondientes contra la comuna responsable del hecho denunciado.

Art. 2º — Para el caso en especial traído a estudio en relación con la Municipalidad de Tres de Febrero, previo la obtención de copia de la ordenanza cuestionada, iniciar con los elementos probatorios, juicio a la citada comuna por violación a las leyes 4048 y 6075.

NOTA: Ver generalización en Resolución nº 2477.

RESOLUCION Nº 2477

CODIGO III

La Plata, 24 de abril de 1978.

Expediente 14.107

VISTO las reiteradas consultas de profesionales, mediante las cuales se informa a este H. Consejo, sobre presuntas violaciones a las leyes de ejercicio profesional por parte de organismos nacionales, provinciales y/o municipales, por lo que solicitan asesoramiento acerca de las pautas a aplicar, y

CONSIDERANDO:

Que por imperio de la Ley 5140 es función delegada por el Poder Ejecutivo el control del ejercicio profesional en cuanto hace a la arquitectura, ingeniería y agrimensura.

Por ello, este **Consejo Profesional de la Ingeniería**, en uso de las atribuciones que le son propias, en sesión de la fecha

RESUELVE:

Artículo 1º — Accionar legalmente contra los entes estatales de jurisdicción nacional, provincial y/o municipal que no cumplimenten la legislación provincial sobre el ejercicio profesional de la ingeniería, arquitectura y/o agrimensura, cuando se consideren agotadas las instancias previas.

Art. 2º — A tal efecto, facúltase al Presidente del Consejo para disponer el otorgamiento de los poderes que resulten necesarios en cada caso.

RESOLUCION Nº 2657

CODIGOS III y X-2

La Plata, 16 de julio de 1979.

Expediente 14.996

VISTO que este Organismo ha iniciado tratativas con diversos municipios con el objeto de concretar una mejor interrelación entre las comunas y el Consejo, tendiente a lograr un eficiente control del ejercicio profesional y de la policía de la construcción mediante una acción conjunta.

Que todos los municipios consultados han concordado con este Organismo, en que la instrumentación de un convenio posibilitaría un accionar complementario entre

ambos para la verificación del cumplimiento por parte de los profesionales, de las normas legales que regulan la profesión.

Por ello, este **Consejo Profesional de la Ingeniería**, en uso de las atribuciones que le son propias, en sesión de la fecha

RESUELVE:

Artículo 1º — Aprobar el modelo de "CONVENIO" entre el Consejo Profesional de la Ingeniería y las municipalidades de la Provincia de Buenos Aires, cuyo texto es el siguiente:

"Entre el Consejo Profesional de la Ingeniería, en adelante "el Consejo", representado por y la Municipalidad de, en adelante "La Municipalidad", representada por, y a los efectos de un mejor control por parte del primero del ejercicio de los profesionales de la ingeniería, para que realicen correctamente su actividad en salvaguardia de los intereses de la comunidad y del orden social, como así también para contribuir a una mayor eficiencia de las tareas que en materia de obras públicas y privada efectúa la Municipalidad, se conviene lo siguiente:

Artículo 1º — El Consejo se obliga a:

- A — Realizar a su cargo y dentro de sus posibilidades económicas, inspecciones en el Partido de a los efectos de determinar si los profesionales intervinientes están habilitados para ello y cumplen las disposiciones legales que para el ejercicio profesional ha dictado el Gobierno de la Provincia.
En cumplimiento de lo anterior verificará:
 - a) Si existen obras sin permiso municipal;
 - b) O sin el correspondiente cartel de obra que haya establecido la Municipalidad;
 - c) O que hay falseamiento de hechos en la documentación técnica;
 - d) O que las obras que se realizan no corresponden a la documentación aprobada por la Municipalidad.En tales casos lo pondrá en conocimiento de las autoridades municipales, a los efectos que éstas estimen corresponder.
- B — Informar a la Municipalidad, previo a la extensión por ésta del certificado final de obra, si los profesionales intervinientes han cumplimentado las disposiciones legales establecidas por la Provincia para el ejercicio profesional.
- C — Asesorar a los funcionarios municipales, que lo requieran, en todos los aspectos que le competen.

Art. 2º — La Municipalidad, por su parte, verificará:

- A — Para dar ingreso a la documentación técnica ante las oficinas municipales la existencia de la constancia de la intervención del Consejo en los temas que le son propios: matriculación, habilitación, incumbencias, contrataciones y demás normas que hacen al ejercicio profesional.
- B — El cumplimiento de la colocación de los carteles de obra reglamentarios, en los que deberán figurar los profesionales intervinientes, con indicación de sus funciones en la obra, número de matrícula en el Consejo y número de expediente municipal de aprobación de las obras.
- C — El cumplimiento de lo establecido en el artículo 1º, apartado B, para extender el certificado final de obra.

Art. 3º — La Municipalidad reconocerá como habilitante a los efectos indicados en el artículo 1º, el Carnet de Inspector que otorgue el Consejo y se compromete a prestarle el apoyo necesario para el cumplimiento de las obligaciones que el Consejo contrae por el presente.

Art. 4º — El plazo de vigencia del presente convenio se establece en 4 años, considerándose prorrogado por iguales períodos si dentro de los 90 días antes de finalizar alguno de ellos, una de las partes o ambas no manifiestan, en forma fehaciente, su voluntad de no prorrogarlo.

RESOLUCION Nº 2398

CODIGOS II y VIII-4

La Plata, 24 de octubre de 1977.

VISTO el informe producido por el señor Consejero Tesorero, por el cual da cuenta al Cuerpo, que mediante Resolución 98.341 del 8 de setiembre del corriente año, de la Dirección General de Rentas del Ministerio de Economía de la Provincia de Buenos Aires, se autorizó a este Consejo Profesional a efectuar el estampillado de contratos profesionales, y

CONSIDERANDO:

Que a tal efecto procede que el Organismo apruebe la adquisición de una máquina franqueadora, para realizar el timbrado de los contratos, la que se instalará en la Comisión Mixta Central, en el edificio de la Caja de Previsión (Ley 5920) y cuyo costo estimado es de un millón trescientos setenta mil pesos (\$ 1.370.000), debiéndose determinar, asimismo, la alícuota destinada a cubrir la amortización de la máquina y los gastos administrativos derivados del sistema a instrumentar.

Por ello, este **Consejo Profesional de la Ingeniería**, en uso de las atribuciones que le son propias, en sesión de la fecha

RESUELVE:

Artículo 1º — Aprobar la compra de la máquina timbradora, autorizando la inversión de hasta un millón trescientos setenta mil pesos (\$ 1.370.000).

Art. 2º — Fijar en el uno por mil (1 ‰) el arancel por gastos administrativos del sistema.

Art. 3º — Acorde el incremento de tareas a producirse, elevar la compensación a la Caja de Previsión (Ley 5920), por servicios prestados a este Organismo.

RESOLUCION Nº 2881

CODIGO III

La Plata, 13 de abril de 1981.

Expediente 14.651

VISTO que por Disposición nº 2207 del 1/X/80 fue conformada una Comisión Especial, a efectos de abocarse al estudio de la viabilidad legal del Organismo para integrar distintos entes de profesionales, creados o a crearse, y a los que fuera invitado a participar, y

CONSIDERANDO:

Que los integrantes de la citada Comisión Especial producen informes distintos, por lo cual —previo análisis de los mismos y luego de un extenso debate— se concretan las siguientes mociones:

- a) No existe viabilidad legal para integrar distintos entes profesionales, creados o a crearse;
- b) No se debe participar en organismos de fines ajenos a la Ley 5140, ni en aquellos en que la participación implique una delegación de los poderes que le ha otorgado la Provincia, pero podrá participarse en los que sirvan para mejor cumplir las funciones que señala el artículo 7º de la ley;
- c) Pueden integrarse tales entes, por así suceder con organismos similares a este Consejo.

Que puestas a consideración las mociones, por mayoría, este **Consejo Profesional de la Ingeniería**, en uso de las atribuciones que le son propias, en sesión de la fecha

RESUELVE:

Artículo 1º — No existe viabilidad legal para integrar distintos entes profesionales, creados o a crearse.

Art. 2º — En oportunidad conveniente, se gestionará la norma legal que autorice la participación del Consejo en los citados entes.

Art. 3º — Provisoriamente, hasta tanto se obtenga la norma legal, podrá acordarse la participación —sin integrar los entes— asistiendo en carácter de observadores, con cuyos informes se decidirá, en cada caso, sobre la conveniencia de futuras concurrencias.

DISPOSICION Nº 1093

CODIGO V-1

La Plata, 20 de julio de 1974.

VISTO que el Consejo Profesional de la Ingeniería, como organismo resolutorio, se ve en la necesidad de producir dictámenes o dictar resoluciones, y

CONSIDERANDO:

Que las mismas por su trascendencia, y cuando no se refieren a un petitorio individual, pueden afectar a parte de la comunidad matriculada.

Que la seriedad y responsabilidad que impone a sus actos, el Consejo Profesional de la Ingeniería obliga a que sus resoluciones sean el resultado del análisis más profundo que permitan las circunstancias.

Que para ello, y como medida previa, se hace necesario asegurar que la representación que invocan los peticionantes sea debidamente acreditada.

Que las resoluciones del Cuerpo sólo tienen validez desde el momento que se dictan y/o publican, siendo los informes y/o dictámenes internos que se agregan al respectivo expediente, una mera acumulación de datos que ayudan a adoptar el juicio definitivo.

Por ello, la **Mesa Directiva**, en uso de sus atribuciones

DISPONE:

Artículo 1º — A partir de la fecha sólo se recibirán, por Mesa de Entradas, las notas, memoriales y/o peticiones que estén firmadas por profesionales inscriptos en este Consejo, efectuando las debidas aclaraciones de firma, matrícula y domicilio.

Art. 2º — Cuando las mismas invoquen la representación de Centros y/o Agrupaciones Profesionales, los firmantes deberán reunir las mismas condiciones señaladas en el artículo anterior, con el agregado de indicación del cargo en la respectiva Mesa Directiva, y domicilio legal de la o las instituciones peticionantes, señalando la condición de entidad con personería jurídica o gremial, si la poseen.

Art. 3º — Se exceptúa de los alcances de los artículos precedentes, en el aspecto de obligatoriedad de su inscripción en este Consejo, a las peticiones y/o notas presentadas por personas o instituciones no vinculadas a las profesiones de la ingeniería pero que, en las mismas, se refieren a asuntos que necesariamente deban ser tratados por este Cuerpo, igualmente deberán venir con las aclaraciones necesarias que permitan su identificación.

Art. 4º — Queda expresamente prohibido a todos los agentes del Consejo, suministrar datos, informes, constancias y todo otro elemento, a interesados que no tengan acreditada su personería y sin mediar autorización expresa por resolución o por petición de vista conferida por las autoridades de Mesa Directiva.

DISPOSICION Nº 1397

CODIGO V-1

La Plata, 1 de abril de 1975.

VISTO el cúmulo de juicios de apremio iniciados por este Consejo, a profesionales que adeudan el pago de dos o más años en concepto de matrícula.

Que igualmente existen muchos profesionales que adeudan un año anterior y/o el año en curso, y

CONSIDERANDO:

Que en tales condiciones se encuentran un gran número de profesionales de 2ª y 3ª Categoría de la Ley 6075, que vienen a tramitar su habilitación definitiva, la que una vez otorgada determina el canje de su carnet provisorio por una credencial definitiva;

Que también se encuentran en las mismas condiciones, profesionales que solicitan se les otorgue duplicado (triplicado, etc.) de la credencial, a la vez que denuncian el extravío de la otorgada anteriormente por el Consejo.

Por ello, y dado lo preceptuado en el artículo 5º del Decreto 5042/65, esta **Mesa Directiva**, en reunión de la fecha

DISPONE:

Artículo 1º — No se efectivizará materialmente la entrega de la credencial definitiva, a los profesionales que al momento de canjearla por la provisoria no se hallen con el pago de la matrícula al día.

Art. 2º — No se hará entrega del duplicado (triplicado, etc.) del carnet al profesional que haya denunciado el extravío de la credencial otorgada anteriormente por este Organismo, cuando el peticionante no se encuentre al día con el pago de la matrícula.

Art. 3º — La Oficina Registro de Firmas reservará en su poder las credenciales extendidas de acuerdo a los puntos 1º y 2º, hasta tanto el profesional demuestre fehacientemente hallarse al día y no tener deuda pendiente con el Consejo, en cuya oportunidad le hará entrega de la misma.

LEY Nº 9398

INTERPOSICION DE RECURSOS DE APELACION ANTE LA CAMARA EN LO CIVIL Y COMERCIAL

La Plata, 4 de setiembre de 1979.

VISTO lo actuado en el Expediente 2.240-689/978 y la autorización otorgada por Resolución nº 1.286/979 del señor Ministro del Interior, en ejercicio de las facultades legislativas conferidas por la Junta Militar, **el Gobernador de la provincia de Buenos Aires**, sanciona y promulga con fuerza de

LEY:

Artículo 1º — El procedimiento para la interposición de recursos de apelación ante la Cámara en lo Civil y Comercial contra las decisiones definitivas de los organismos competentes de los colegios profesionales o instituciones afines, que tengan a cargo el gobierno de la matrícula o registro de profesionales, se regirá por la presente ley.

Art. 2º Las disposiciones de la presente ley se aplicarán también a las apelaciones previstas en el artículo 27 del Decreto-ley 4.605/58 contra la decisión del Ministerio de Economía y en el artículo 20 de la Ley 7.268 contra la resolución del Tribunal Fiscal de Apelación.

Art. 3º — El recurso deberá interponerse por escrito y fundado dentro de los diez (10) días de notificada la resolución apelada ante la Cámara en lo Civil y Comercial en turno del Departamento Judicial de La Plata.

Art. 4º — Interpuesto el recurso, el Presidente del Tribunal designará la Sala que ha de intervenir y requerirá de los organismos mencionados en los artículos 1º y 2º según el caso, la remisión de los antecedentes administrativos (modificado por Ley 9.671).

Art. 5º — Los organismos a que hacen referencia los artículos 1º y 2º deberán remitir los antecedentes administrativos a que alude el artículo anterior, dentro de los diez (10) días de notificados.

Art. 6º — Con los antecedentes administrativos a la vista, la Sala interviniente declarará la admisibilidad o inadmisibilidad del recurso. Declarado admisible el recurso, sin más trámite llamará autos para sentencia.

Art. 7º — Serán de aplicación supletoria de la presente ley las disposiciones del Código Procesal Civil y Comercial —Ley 7.425—.

Art. 8º — Cúmplase, comuníquese, publíquese, dése al Registro y "Boletín Oficial" y archívese.

SAINT JEAN
J. L. Smart

FUNDAMENTOS

Por la presente se establece un régimen con el fin de unificar el procedimiento para la interposición del recurso de apelación que diversas leyes otorgan contra las decisiones de los colegios profesionales o instituciones afines que tienen a su cargo el gobierno de la matrícula o registro de profesionales, así como el recurso previsto en el artículo 27 del Decreto-ley 4.605/58 contra la resolución del Ministerio de Economía y del artículo 20 de la Ley 7.268 contra la resolución del Tribunal Fiscal de Apelación.

La legislación vigente, en la mayoría de los casos, no legisla sobre el tema; en otros se remite al Código Procesal Civil y Comercial y muy pocas leyes establecen normas especiales sin que éstas sean similares entre sí, estableciendo por lo tanto procedimientos diversos.

Con la sanción de la presente ley se ha entendido que la unificación procesal permitirá una mejor consecución de los fines buscados, a la par que se logrará una mayor economía en el procedimiento en pos de una correcta aplicación de la ley.

LEY Nº 9671

SUSTITUYENDO EL ARTICULO 4º DE LA LEY 9.398

La Plata, 5 de marzo de 1981.

VISTO lo actuado en el Expediente número 2.240-155/980 y el Decreto Nacional número 877/080, en ejercicio de las facultades legislativas conferidas por la Junta Militar, el **Gobernador de la provincia de Buenos Aires**, sanciona y promulga con fuerza de

LEY:

Artículo 1º — Sustitúyese el texto del artículo 4º de la Ley 9.398, por el siguiente:

“Art. 4º — Interpuesto el recurso, el presidente requerirá de los organismos pertinentes la remisión de los antecedentes administrativos y convocará al presidente de la restante Cámara en lo Civil y Comercial para integrar ambos una Sala Especial que entenderá en el recurso. Si mediare disidencia, se convocará al presidente de la Cámara en lo Penal del mismo Departamento Judicial. Los miembros de la Sala Especial serán reemplazados por el integrante de la Cámara respectiva que lo suplante en la presidencia.

Cada Cámara en lo Civil y Comercial llevará por Presidencia un Libro Especial para el registro de las sentencias y resoluciones que se dicten en las causas radicadas en ellas”.

Art. 2º — Cúmplase, comuníquese, publíquese, dese al Registro y “Boletín Oficial” y archívese.

SAINT JEAN
G. H. Mostajo

FUNDAMENTOS:

Por la presente ley se modifica el artículo 4º de la ley 9.398, regulatoria del procedimiento para la interposición de recursos de apelación ante la Cámara en lo Civil y Comercial, contra las decisiones definitivas de los organismos competentes de los colegios profesionales o instituciones afines que tengan el gobierno de la matrícula o registro de profesionales, así como también de las apelaciones previstas en el decreto ley 4.605/958 contra las decisiones del Ministerio de Economía y en la ley 7.268 contra la resolución del Tribunal Fiscal de Apelación.

La norma sancionada establece que para el tratamiento de estos casos se integrará una Sala Especial integrada por los presidentes de las Cámaras de Apelación en lo Civil y Comercial, previéndose para el caso de disidencia la integración de la Sala con el presidente de la Cámara Penal del mismo Departamento Judicial ante el cual se sustancian los mencionados recursos.

La reforma hace a la implementación de ideas directrices en cuanto a la concentración, especialidad, unificación de criterios y armonización en el tratamiento de las cuestiones planteadas.

RESOLUCION Nº 2695

CODIGO IX

La Plata, 8 de octubre de 1979.

Expediente 15.153

VISTO la promulgación de la Ley 9.398 del 4 de setiembre de 1979, publicada en el Boletín Oficial nº 19.111 del 14-9-79, mediante la cual se norma el procedimiento a seguir para la interposición de recursos de apelación ante la Cámara Civil y Comercial, contra las decisiones definitivas de los Organismos que tengan a cargo el control de la matrícula profesional.

Que en lo referente a las profesiones relacionadas con la arquitectura, ingeniería y agrimensura, el Decreto-Ley 20.446/57 en su artículo 22, apartado 2º establece un régimen de apelación contra las sentencias que aplique el Jurado de Ética, respecta a las penas previstas en los incisos 4º y 5º del citado artículo; y

CONSIDERANDO:

Que la sanción de la Ley 9.398 tiende a la unificación procesal de la legislación vigente, con lo cual se deroga la norma respectiva del Decreto-Ley 20.446/57.

Por ello, este **Consejo Profesional de la Ingeniería**, en uso de las atribuciones que le son propias, en sesión de la fecha

RESUELVE:

Artículo 1º — Tomar conocimiento que a partir del 23 de setiembre de 1979, el recurso de apelación que presenten los matriculados, contra las sanciones disciplinarias previstas en los incisos 4º y 5º del artículo 22º, segundo apartado, del Decreto-Ley 20.446/57 (ratificado por Ley 5.857), deberá ser tramitado en la forma prevista por la Ley 9.398.

RESOLUCION Nº 2893

CODIC O VII-4

La Plata, 11 de mayo de 1981.

Expediente 16.597

VISTO que a raíz del operativo de cobro a morosos efectuado durante 1980, se ha regularizado parcialmente la situación de los deudores, no obstante lo cual, surge del padrón global general, una cantidad cercana a los dos mil (2.000) profesionales que aún no han regularizado su situación; por lo cual la Tesorería del Consejo estima que procedería aplicar lo preceptuado por el artículo 4º "in fine" del Decreto 5042/62, suspendiéndose a todos los profesionales que adeuden dos o más anualidades, a la fecha.

Que para su efectivización atento el volumen de profesionales involucrados, se estima procedente autorizar a la **Mesa Directiva** para aplicar la sanción, gradualmente, por especialidades.

Por ello, este **Consejo Profesional de la Ingeniería** en uso de las atribuciones que le son propias, en sesión de la fecha

RESUELVE:

Artículo 1º) Autorizar a la Mesa Directiva para suspender en el ejercicio profesional a los matriculados inscriptos en este Organismo en los casos en que resulte de aplicación lo preceptuado por el art. 4º "in fine" del Decreto 5.042/65.

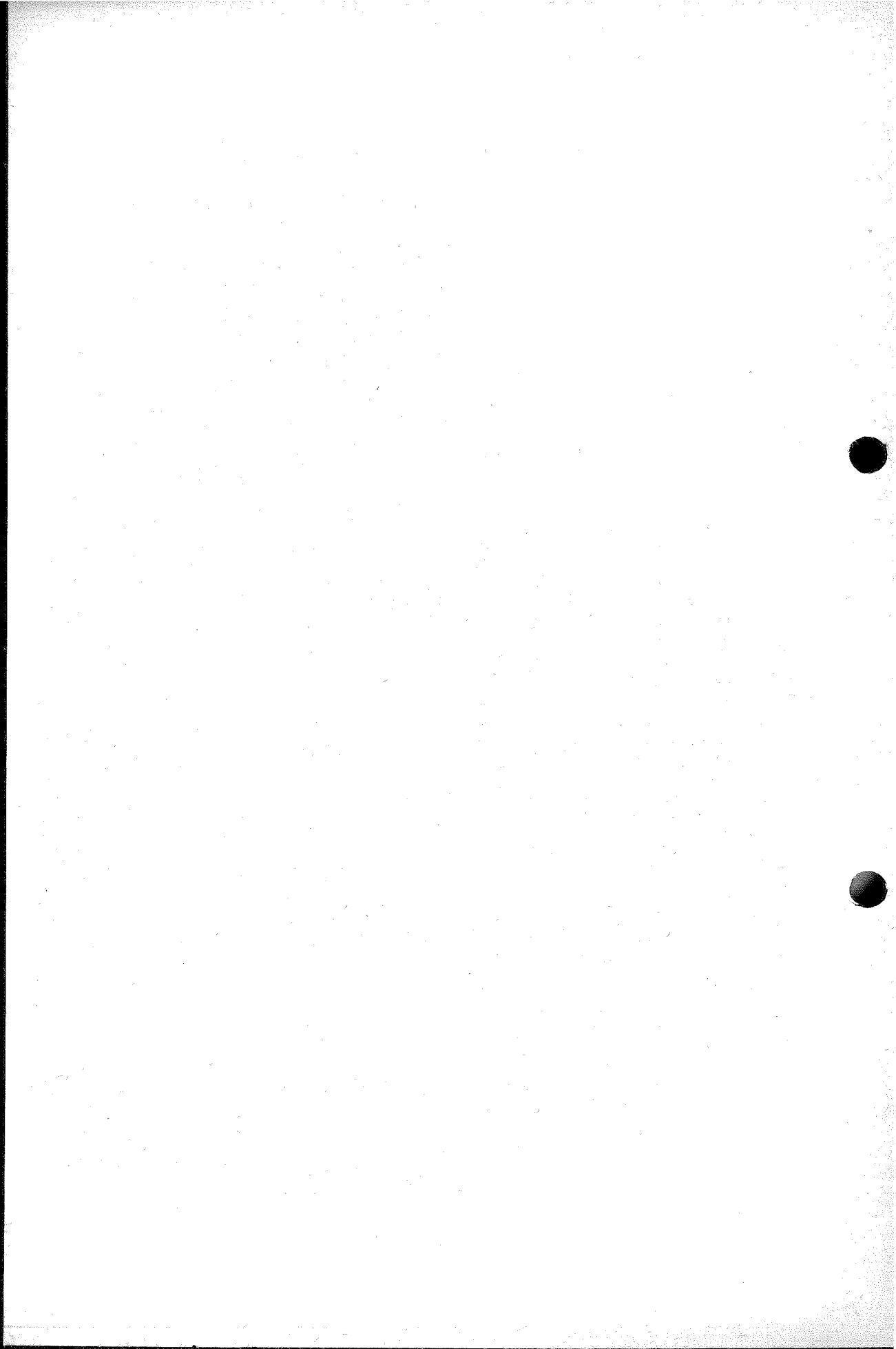

CAPITULO III

De las Incumbencias

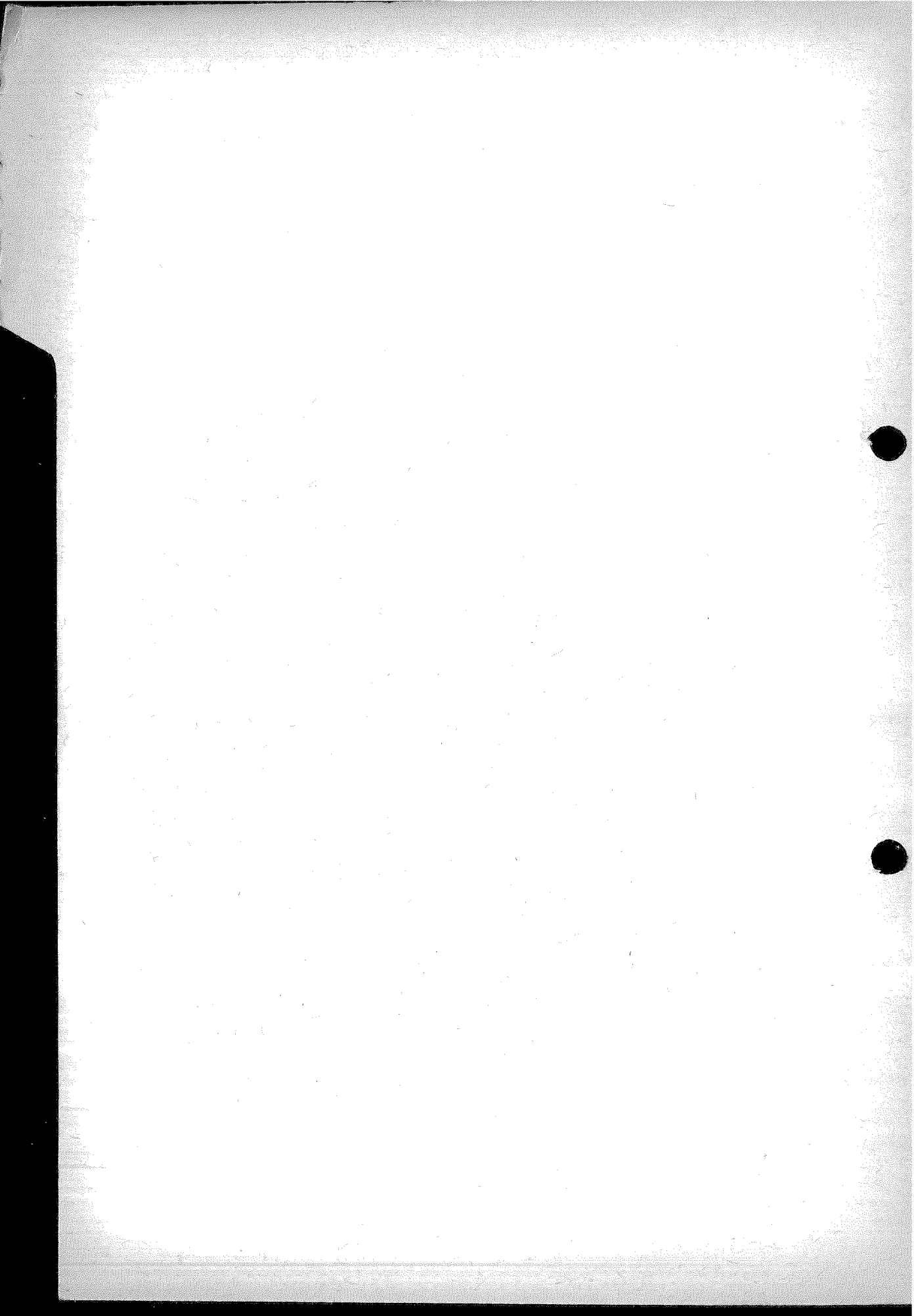

RESOLUCIONES S/N.

La Plata, 26 de agosto de 1960.

VISTO las diversas presentaciones y asuntos considerados en este Organismo y de acuerdo a lo dispuesto en el Art. 2º de la Ley 5140, y

CONSIDERANDO:

Que este Consejo Profesional de la Ingeniería con fecha 16 de agosto de 1957, en el expediente J-91-1957, Ant. 1 que se iniciara para la regulación de honorarios al señor ingeniero civil N. N., en los autos: "Liccaga con/Fermin Manuel Antonio" resolvió por unanimidad (Acta nº 238, asunto 11) no regular honorarios al citado ingeniero civil, por aquellos trabajos ejecutados en su pericia y que no eran de incumbencia de acuerdo a lo claramente establecido en la Ley 3960.

Que en aquella oportunidad se resolvió, además, por moción del representante de los Agrimensores, publicar en los diarios un aviso a los profesionales de que no habría regulación de honorarios cuando se violen las disposiciones de la Ley 3960.

Que este Consejo Profesional en repetidas oportunidades no ha regulado honorarios a profesionales por haberse excedido o salido de sus incumbencias.

Que este Consejo tiene resuelto de manera general para todas las especialidades, que una manera ética de resolver los casos que puedan presentarse en la vía práctica, cuando se es designado perito o se debe actuar privadamente en un asunto cuya parte principal es de incumbencia, habiendo partes del trabajo o pericia que no lo son, es consultar con otro profesional que sea de la especialidad y compartir los honorarios de acuerdo a lo que reglamenta el Art. 4 del Arancel.

Por todo ello, y en uso de las atribuciones que le son propias, el **Consejo Profesional de la Ingeniería**

RESUELVE:

Artículo 1º — Reiterar a todos los profesionales y auxiliares técnicos inscriptos en este Consejo Profesional que deben respetar en todos sus trabajos las incumbencias dictadas por la Ley 3960 y Decreto reglamentario 203/32 de la Ley 4048.

Art. 2º — Que este Consejo Profesional en el caso de pericias judiciales se abstendrá de regular honorarios a los profesionales que se expidan sobre asuntos no comprendidos en sus respectivas incumbencias.

Art. 3º — Cuando un profesional debe expedirse actuando como perito principal en asuntos que no son de su incumbencia, debe recabar la opinión de un profesional especialista en el asunto o asuntos de su no incumbencia.

Art. 4º — Para evitar conflictos o gastos innecesarios, en el caso de asuntos judiciales, el perito principal al presentar su pericia remitirá al Consejo Profesional un documento firmado conjuntamente por el o los especialistas que hayan colaborado con él. Este documento será reservado en el Consejo para tenerlo en cuenta cuando se solicite la regulación de los honorarios respectivos por vía judicial. Deberá también en su presentación ante la justicia hacer constar el nombre del profesional especializado que lo ha asesorado.

DECRETO Nº 4271/64

La Plata, 11 de junio de 1964.

Visto el expediente nº 2412-135 del año 1964 y agregado, por los que el Consejo Profesional de la Ingeniería, facultado por el artículo 7º, inciso c), de la ley 5140 gestiona la incorporación de las especialidades en ingeniería química y geofísica del decreto nº 203/32, que delimita, encuadra y regula la actividad de los profesionales de la Ingeniería.

Atento a lo informado por la Universidad Nacional de La Plata y el dictamen producido por el señor Asesor General de Gobierno, el Poder Ejecutivo de la Provincia de Buenos Aires

DECRETA:

Artículo 1º — Incorpórase al decreto nº 203/32, reglamentario de la ley nº 4048, en su artículo 1º como inciso 10º, la especialidad de ingeniero químico, siendo de su incumbencia:

- a) El estudio, proyecto, dirección, construcción y explotación de industrias químicas.
- b) Idem de industrias electroquímicas.
- c) Idem de instalaciones industriales térmicas vinculadas a una industria química.
- d) Idem de instalaciones industriales en fábricas que utilicen como materia prima productos de la agricultura.
- e) Idem de instalaciones industriales complementarias de industrias químicas siempre que constituyan una parte indivisible o inseparable ya sean térmicas, eléctricas, mecánicas o de transporte y almacenaje de materiales.
- f) Asuntos de ingeniería legal, económica y financiera relacionados con los incisos anteriores.
- g) Arbitraje, pericias y tasaciones relacionados con las cuestiones a que se refieren los incisos a) a c).

Art. 2º — Incorpórase al decreto 203/32 citado, en su artículo 1º como inciso 11º, la profesión de geofísico, siendo de su competencia:

- a) Trabajos topográficos y geodésicos.
- b) Estudios de suelos y subsuelos en tanto se apliquen métodos geofísicos.
- c) Prospección geofísica en todas sus formas y sistemas; sísmicos, gravimétricos, magnéticos, eléctricos, etc.
- d) Estudios meteorológicos y de alta atmósfera.
- e) Estudios de interpretación de cualquiera de las manifestaciones físicas de la tierra.
- f) Asuntos técnico-legales, relacionados con las cuestiones a que se refieren los incisos anteriores. (Ver decreto nº 1.075/73).

Art. 3º — El presente decreto será refrendado por el señor Ministro Secretario en el Departamento de Obras Públicas.

Art. 4º — Comuníquese, publíquese, cése al Registro y Boletín Oficial y pase al Consejo Profesional de la Ingeniería para su conocimiento y efectos.

MARINI
Rudi

DECRETO Nº 1075/73

La Plata, 5 de marzo de 1973.

Visto el expediente nº 2412-135 de 1964 y agregado, elevado por el Ministerio de Obras Públicas, por el cual el Consejo Profesional de la Ingeniería gestiona la modificación del artículo 2º inciso f) del decreto nº 4271/64, obrante en fotocopia a fojas 10/11, y

CONSIDERANDO:

Que por el aludido decreto se incorporó a los términos del decreto nº 203/32, reglamentario de la ley nº 4048, las especialidades de ingeniero químico y geofísico;

Que dicha modificación se funda en que la redacción del citado artículo 2º inciso f) ha dado lugar a equívocos en cuanto a las facultades de los profesionales con títulos de geofísicos para actuar en el campo de la agrimensura.

Que por lo expuesto y de conformidad con lo dictaminado por la Asesoría General de Gobierno y la vista del señor Fiscal de Estado, corresponde dictar el pertinente acto administrativo en concordancia con lo expuesto.

Por ello, el Poder Ejecutivo de la Provincia de Buenos Aires

DECRETA:

Artículo 1º — Modifícase el artículo 2º inciso f) del decreto nº 5271/64, que quedará redactado de la siguiente forma: "Asuntos técnico-legales relacionados con las cuestiones a que se refieren los incisos anteriores; excluyéndose taxativamente la com-

petencia legal para efectuar mensuras y/o subdivisiones de inmuebles urbanos o rurales, como así la subdivisión de edificios bajo el régimen de la ley 13.512 de propiedad horizontal".

Art. 2º — El presente decreto será refrendado por el señor Ministro Secretario en el Departamento de Obras Públicas.

Art. 3º — Previa notificación al señor Fiscal de Estado, comuníquese, publíquese, dese al Registro y Boletín Oficial y vuelva al Ministerio de Obras Públicas para su conocimiento y fines pertinentes.

BIDEGAIN
González

DECRETO Nº 2692/79

La Plata, 21 de diciembre de 1979.

VISTO el expediente nº 2400-8623 de 1979 del Ministerio de Obras Públicas por el cual el Consejo Profesional de la Ingeniería de la Provincia de Buenos Aires solicita se proceda a la actualización de las incumbencias establecidas por Decreto nº 203/32 apart. 3º para el título de "Agrimensor" expedido o revalidado en las Universidades Nacionales; y

CONSIDERANDO:

Que obra el pertinente asesoramiento de la Universidad Nacional de La Plata (art. 8º Ley nº 4048), que aconseja adecuar las incumbencias compatibilizándolas con las aprobadas en la reunión de Decanos de Ingeniería de las Universidades Nacionales, celebrada el 11/12 de diciembre de 1978.

Que partiendo de la premisa que las atribuciones o incumbencias profesionales deben cubrir los extremos que se adecúen al plan de estudios desarrollado, es que procede la modificación del alcance del título citado.

Que de conformidad con lo dictaminado por la Asesoría General de Gobierno (fs. 32), corresponde dictar el pertinente acto administrativo.

Por ello, el Gobernador de la Provincia de Buenos Aires

DECRETA:

Artículo 1º — Es de incumbencia del Agrimensor:

Estudio, proyecto, dirección, inspección, asesoramiento y ejecución de:

- a) Mensuras y subdivisiones: urbanas, rurales y en propiedad horizontal.
- b) Catastro.
- c) Levantamientos topográficos.
- d) Fotogrametría. Fotointerpretación planialtimétrica.
- e) Cartografía.
- f) Estudio del trazado y materialización de la traza de vías de comunicación, incluso movimiento de tierra, excluyendo los estudios que requieran conocimientos de otras especialidades de la ingeniería.
- g) Mediciones geodésicas necesarias para los incisos anteriores o para control de obras de ingeniería.
- h) Planeamiento territorial, urbano y rural, en todo lo referente a los incisos anteriores. También como integrante de equipos interdisciplinarios del planeamiento.
- i) Asuntos de agrimensura legal relacionados con las cuestiones a que se refieren los incisos anteriores.
- j) Arbitrajes, pericias y tasaciones, relacionados con las cuestiones a que se refieren los incisos a) a i).

Art. 2º — La incumbencia determinada precedentemente, sustituye a la establecida por el decreto nº 203/32 apart. 3º) para el agrimensor.

Art. 3º — El presente Decreto será refrendado por el señor Ministro Secretario en el Departamento de Obras Públicas.

Art. 4º — Regístrese, comuníquese, publíquese, dese al Boletín Oficial y vuelva al Ministerio de Obras Públicas para su conocimiento y demás efectos.

SAIN JEAN
Gorostiaga

RESOLUCION Nº 574 bis

CODIGO V - 1

La Plata, 14 de setiembre de 1970.

Expediente 000756

De acuerdo con lo resuelto por el Consejo en su sesión de la fecha, revéase la Resolución dictada por este Cuerpo en fecha 28 de julio de 1969, por la cual disponía que todo empadronamiento de obras realizadas sin permiso necesitaba un informe técnico.

Artículo 1º — En lo sucesivo determinase que en todo empadronamiento puede el profesional agrimensor hacer relevamiento físico de inmuebles y los informes técnicos exigidos por la Municipalidad deberá suscribirlos un profesional legalmente habilitado.

Art. 2º — Por otra parte, autorizase a Mesa Directiva para que proyecte una nota al señor Ministro de Obras Públicas, propiciándose el dictado de una norma legal que sea obligatoria en todos los Municipios de la Provincia, en la que se exija el respectivo informe técnico, cuando se trate de tarea de empadronamiento.

NOTA: Obligatoriedad del informe técnico, ver art. 4º, Decreto 4123/72.

DECRETO Nº 2659/78

La Plata, 29 de diciembre de 1978.

Visto el expediente nº 2400-7145 de 1978 y agregado "sin acumular" del Ministerio de Obras Públicas, iniciado por el Consejo Profesional de la Ingeniería de la Provincia de Buenos Aires nº ante el cual solicita se fije la incumbencia profesional correspondiente al título de "Ingeniero en Producción Agropecuaria", expedido por la Universidad Católica Argentina, y

CONSIDERANDO:

Que en virtud de la presentación efectuada por la Facultad de Ciencias Agrarias de la Universidad citada, ante el Consejo Profesional de la Ingeniería, ese Organismo previo examen del plan de estudios, programa analítico por materias y análisis comparativos de los planes de estudio y programas analíticos de las carreras de "Ingeniero Agrónomo" e "Ingeniero Agrónomo Orientación Agropecuaria" expedidos por las Universidades Nacionales de La Plata y Buenos Aires, respectivamente, a efectos de delimitar la competencia en los campos agrícola y ganadero, de donde surge que la formación profesional de los egresados con el título cuya incumbencia se propicia, se orienta casi con exclusividad hacia la producción animal, considerando sólo tangencialmente el aspecto de la agricultura, ha determinado el alcance de la habilitación legal del título citado.

Que en sentido favorable se expide a fojas 24 el señor Asesor General de Gobierno.

Por ello, el Gobernador de la Provincia de Buenos Aires

DECRETA:

Artículo 1º — Es incumbencia del Ingeniero en Producción Agropecuaria egresado de la Universidad Católica Argentina:

- a) Tareas de investigación referidas a tecnologías agropecuarias relacionadas con la producción animal.
- b) Organización, dirección, explotación, administración y/o asesoramiento de empresas y establecimientos agropecuarios, en lo referente a producción ganadera (ovina, bovina, porcina, equina), tampera y avícola;
- c) Determinación y utilización de métodos y técnicas de:
 1. Nutrición animal y mejoramiento ganadero.
 2. Manejo de suelos destinados a producción forrajera y de pastura. (Conservación, corrección, mejoramiento y mantenimiento).
 3. Manejo de cultivos de: forrajes y pasturas.
- d) Planeamiento de construcciones e instalaciones de explotación rural en lo referente a producción animal.
- e) Asesoramiento técnico en comercialización de productos agropecuarios, referidos a la producción animal.

- f) Inspección y docencia en establecimientos de educación técnica y universitarias, escuelas de ganadería, colonias agrícolas, chacras y estaciones experimentales, en lo referente a producción animal.
- g) Los cargos que requieren conocimientos técnicos de su especialidad, tales como: organización, dirección, explotación e inspección de mercados de productos ganaderos del Estado y Municipalidades. En las organizaciones privadas de igual condición, la fiscalización oficial y el asesoramiento y representación de las mismas cuando sea necesaria la intervención fiscal.
- h) Organización y dirección de exposiciones de productos agropecuarios y de granja (aves), propaganda y estudio de las mismas en el país y en el extranjero, cuando intervenga el Estado.
- i) Informes técnicos y tasaciones relacionadas con las cuestiones a que se refieren los incisos a) a h), incluidos productos agropecuarios de procedencia animal.

Art. 2º — El presente decreto será refrendado por el señor Ministro Secretario en el Departamento de Obras Públicas.

Art. 3º — Regístrese, comuníquese, publíquese, dése al Boletín Oficial y vuelva al Ministerio de Obras Públicas, a sus efectos.

SAINT JEAN
Gorostiaga

DECRETO Nº 1126/79

La Plata, 12 de junio de 1979.

VISTO el expediente Nº 2400-3519 de 1979 del Ministerio de Obras Públicas, iniciado por el Consejo Profesional de la Ingeniería de la Provincia de Buenos Aires, mediante el cual solicita se fije la incumbencia profesional correspondiente al título de "Ingeniero Agrónomo" en sus orientaciones "Producción Agropecuaria", "Fitotecnia", "Zootecnia" y "Economía Rural", expedido o revalidado en las Universidades Nacionales; y

CONSIDERANDO:

Que analizados los planes de estudios y programas analíticos de las materias correspondientes a cada una de las orientaciones, a los efectos de delimitar los alcances y el campo de acción de los egresados con el título cuya incumbencia se propicia; permite al Organismo recurrente concluir que no es factible otorgar la misma habilitación a las cuatro orientaciones, acorde que si bien los planes de estudios se hallan conformados con las mismas materias básicas, no ocurre tal circunstancia con las específicas de aplicación, por lo que se origina la interferencia en varios campos de estas especialidades de la ingeniería, que hacen al profesional adquirir conocimientos técnicos generales de especialidades afines:

Que similar criterio sostiene la Universidad Nacional de La Plata, atento el carácter de Organismo asesor que le compete (artículo 8º de la ley Nº 4048);

Que partiendo de la premisa que las incumbencias profesionales deben cubrir los extremos que se adecúen al plan de estudios desarrollado, es que se ha establecido el alcance del título citado;

Que a fs. 16 se expide favorablemente el señor Asesor General de Gobierno;

Por ello, el **Gobernador de la provincia de Buenos Aires**

DECRETA:

Artículo 1º — 1.1. Es de incumbencia del Ingeniero Agrónomo orientación Producción Agropecuaria:

- a) Dirección, inspección y docencia de las Escuelas de Agricultura y Ganadería, Colonias Agrícolas, Chacras y Estaciones Experimentales, Semilleros y Viveros de la Administración Pública.
- b) Los cargos que requieran conocimientos técnicos de su especialidad, como ser: organización, dirección, explotación o inspección de mercados de productos agropecuarios, bosques, plantíos, laboratorios agrícolas, etc., del Estado o Municipalidades. En las organizaciones privadas de igual condición, la fiscalización oficial y el asesoramiento y representación de las mismas, cuando sea necesaria la intervención fiscal.

- c) Organización y dirección de exposiciones de productos agropecuarios, propaganda y estudio de las mismas, en el país y en el extranjero, cuando intervenga el Estado.
- d) Estudio, proyecto y dirección de las obras de urbanismo, en cuanto se refieren al trazado de plazas y parques y arbolados y ornamentación floral de las poblaciones.
- e) Estudio, proyecto y dirección de construcciones agrícolas y demás instalaciones de explotación rural.
- f) Obra de riego, desagüe y/o drenaje de predios, con destino a explotación agronómica.
- g) Asesoramiento en todos los proyectos de fraccionamiento de tierras, con fines de colonización agrícola, siempre que esté fijada la intervención fiscal o instituciones oficiales.
- h) Asesoramiento para la determinación de unidades económicas en las divisiones rurales.
- i) Administración de establecimientos rurales, cuando sean intervenidos por el Estado o entidades oficiales, o judicialmente, cuando no pueden ser designados los interesados o parientes.
- j) Valuación fiscal de propiedades rurales o intervención en los casos de expropiaciones.
- k) Asuntos de ingeniería legal relacionados con las cuestiones a que se refieren los incisos anteriores.
- l) Arbitrajes, pericias y tasaciones, relacionados con las cuestiones a que se refieren los incisos a) a k), incluidos predios rústicos y productos agropecuarios.

1.2. Es de incumbencia del Ingeniero Agrónomo orientación Fitotecnia:

- a) Estudio, organización, asesoramiento, dirección, explotación, inspección de mercados de productos agropecuarios, laboratorios agrícolas, representación técnica, cargos e investigaciones que requieran conocimientos técnicos sobre: mejoramiento genético y/o producción de cultivos de cereales, forrajeras, horticolas, frutícolas e industriales.
- b) Planificación de edificios e instalaciones destinados al mejoramiento genético y/o producción de los cultivos previstos en el inciso anterior; con exclusión del proyecto, dirección y/o construcción de los mismos.
- c) Asuntos de ingeniería legal relacionados con las cuestiones a que se refieren los incisos anteriores.
- d) Arbitrajes, pericias y tasaciones, relacionados con las cuestiones a que se refieren los incisos a) a c).

1.3. Es de incumbencia del Ingeniero Agrónomo, orientación Zootecnia:

- a) Estudio, organización, asesoramiento, dirección, explotación, inspección de mercados de productos agropecuarios, laboratorios agrícolas, representación técnica, cargos e investigaciones que requieran conocimientos técnicos sobre: mejoramiento genético y/o producción ganadera.
- b) Planificación de edificios e instalaciones destinados al mejoramiento genético y/o producción de lo previsto en el inciso anterior, incluyendo instalaciones eléctricas, mecánicas e industriales, con exclusión del proyecto, dirección y/o construcción de los mismos.
- c) Asuntos de ingeniería legal relacionados con las cuestiones a que se refieren los incisos anteriores.
- d) Arbitrajes, pericias y tasaciones, relacionados con las cuestiones a que se refieren los incisos a) a c).

1.4. Es de incumbencia del Ingeniero Agrónomo, orientación Economía Rural:

- a) Estudio, organización, asesoramiento, dirección y explotación de empresas agropecuarias.
- b) Proyecto y dirección de planos de desarrollo rural.
- c) Estudios económicos relacionados con la actividad rural.
- d) Asuntos de ingeniería legal relacionados con las cuestiones a que se refieren los incisos anteriores.
- e) Arbitrajes, pericias y tasaciones, relacionados con las cuestiones a que se refieren los incisos a) a d).

Art. 2º — El presente decreto será refrendado por el señor Ministro Secretario en el Departamento de Obras Públicas.

Art. 3º — Regístrese, comuníquese, publíquese, dése al Boletín Oficial y vuelva al Ministerio de Obras Públicas, para su conocimiento y fines pertinentes.

SAINT JEAN
Gorostiaga

DECRETO Nº 137/80

La Plata, 1º de febrero de 1980.

VISTO el expediente Nº 2400-9070 de 1979, del Ministerio de Obras Públicas, iniciado por el Consejo Profesional de la Ingeniería de la Provincia de Buenos Aires, mediante el cual solicita se proceda a la actualización de las incumbencias establecidas por Decreto 203/32, artículo 8º, para el título de "Ingeniero Agrónomo", expedido o revalidadas en las Universidades Nacionales; y

CONSIDERANDO:

Que obra el pertinente asesoramiento de la Universidad Nacional de La Plata (artículo 8º, ley Nº 4048), que aconseja adecuar las incumbencias compatibilizándolas con las aprobadas en la reunión de Decanos de Agronomía de las Universidades Nacionales, celebrada en junio de 1978;

Que partiendo de la premisa que las atribuciones o incumbencias profesionales deben cubrir los extremos que se adecuen al plan de estudios desarrollado, es que procede fijar el alcance del título de Ingeniero Agrónomo;

Que a fojas 9, se expide favorablemente el señor Asesor General de Gobierno;

Por ello, el **Gobernador de la provincia de Buenos Aires**

DECRETA:

Artículo 1º — Es de incumbencia del Ingeniero Agrónomo:

- a) Planeamiento, organización, dirección técnica, representación técnica, asesoramiento, fiscalización e inspección —todo con finalidad agropecuaria— de:
 - 1) Investigación y experimentación: agroecológica, climatológica, fenología agrícola y extensión agrícola, interpretación de análisis.
 - 2) Profilaxis y lucha contra las enfermedades y plagas agrícolas y otras adversidades de los cultivos; estimación de daños.
 - 3) Manejo y conservación del suelo, e intervención en la nivelación de predios, con fines agropecuarios.
 - 4) Colonización agraria y desarrollo rural, con exclusión de mensuras.
 - 5) Producción de bosques y plantíos; laboratorios agrícolas y exposiciones de los mismos.
 - 6) Crédito agrario y/o seguro agrícola.
 - 7) Política económica comercial referente a la producción.
- b) Tipificación, fiscalización y certificación de:
 - 1) Calidad de productos y subproductos agrícolas y forestales.
 - 2) Cualidades y pureza de semilla y otros órganos de reproducción de vegetales para siembra y plantación.
- c) Dirección técnica, organización y/o fiscalización de:
 - 1) Comercio y uso de productos químicos, recursos biológicos, fertilizantes y enmiendas a utilizar en la actividad agrícola o forestal.
 - 2) Establecimientos destinados a la importación, obtención y multiplicación de vegetales y sus partes.
 - 3) Criaderos, viveros y semilleros de especies vegetales.
- d) Programación del riego, desagüe y drenaje de predios rurales con fines agronómicos, excluidas las tareas propias de otras especialidades de la Ingeniería. Determinación de cánones de riego.
- e) Fotointerpretación edafológica.
- f) Estudio, proyecto, dirección técnica y asesoramiento —con exclusión de obras civiles, eléctricas, mecánicas y tareas de agrimensura— en materia de:
 - 1) Aprovechamiento de los recursos naturales renovables de aplicación agropecuaria o forestal.

- 2) Parques, jardines y forestación.
- 3) Campos deportivos y recreativos; excluidas las labores topográficas regulares y de precisión.
- 4) Viveros de plantas, criaderos y semilleros.
- 5) Determinación agroeconómica para subdivisiones de predios rurales y de bienes de uso agrícola.
- 6) Economía agropecuaria y estadística agrícola. Determinación de los costos de producción.
- g) Administración de establecimientos rurales, cuando sean intervenidos por el Estado o Entidades oficiales, o judicialmente, cuando no puedan ser designados los interesados.
- h) Determinación de cánones de arrendamiento y de convenios de aparcería y medianería, en predios rurales.
- i) Determinación de los daños ocasionados a la producción agropecuaria, cualquiera sea la causa de origen.
- j) Coparticipar en:
 - 1) Materia de sociología rural.
 - 2) La cría, engorde, tipificación, clasificación y valoración del ganado y animales menores de granja.
 - 3) Proyecto, dirección y construcción de obras simples de carácter rural.
 - 4) Lo relativo a la protección y conservación de la flora y la fauna.
 - 5) Estudios botánico-económicos, evaluación y clasificación de los recursos naturales vegetales, a efectos de su aprovechamiento, reproducción, adaptación y conservación.
 - 6) Estudios referidos al control biológico de especies animales y vegetales que afectan al agro.
 - 7) Estudios, evaluación y desarrollo de cuencas hidrológicas, con exclusión de las tareas propias de otras especialidades de la Ingeniería.
 - 8) Estudios referidos al control integrado (químico, biológico, físico, etc.) de especies animales que afectan al agro.
 - 9) Asesoramiento, organización, dirección técnica y fiscalización de las industrias de transformación y conservación de productos y subproductos agrícolas y de granja; o de elaboración de sustancias fertilizantes.
- k) Asuntos de ingeniería legal, relacionados con las cuestiones a que se refieren los incisos anteriores.
- l) Arbitrajes, pericias y tasaciones, relacionados con las cuestiones a que se refieren los incisos a) a k).

Art. 2º — La incumbencia determinada por el artículo 1º sustituye a la establecida por el Decreto Nº 203/32, apartado 8º.

Art. 3º — El presente Decreto será refrendado por el señor Ministro Secretario en el Departamento de Obras Públicas.

Art. 4º — Regístrese, comuníquese, publíquese, dése al Boletín Oficial y vuelva al Ministerio de Obras Públicas (Dirección de Despachos y Servicios), a sus efectos.

SAINT JEAN
Gorostiaga

DECRETO Nº 341/80

La Plata, 14 de marzo de 1980.

VISTO el expediente Nº 2400-9177 de 1979, del Ministerio de Obras Públicas, mediante el cual el Consejo Profesional de la Ingeniería solicita se determine el alcance del título de "Ingeniero Forestal", expedido o revalidado por las Universidades Nacionales; y

CONSIDERANDO:

Que a tal efecto se ha realizado un análisis del plan de estudios y programa analítico de las materias que lo componen;

Que obra dictamen de la Facultad de Agronomía de la Universidad Nacional de La Plata, atento el carácter de organismo asesor que le compete (artículo 8º, ley nº 4048), entendiendo que deben otorgarse al título en estudio incumbencias que sean compatibles

con las aprobadas en general en la reunión de Decanos de Agronomía de las Universidades Nacionales, celebrada en Corrientes durante junio de 1978;

Que partiendo de la premisa que las atribuciones o incumbencias profesionales deben cubrir los extremos que se adecuen al plan de estudios desarrollado, es que procede fijar el alcance del título de Ingeniero Forestal;

Que a fs. 12 se expide favorablemente el señor Asesor General de Gobierno:

Por ello, el **Gobernador de la provincia de Buenos Aires**

DECRETA:

Artículo 1º — Es de incumbencia del "Ingeniero Forestal":

- a) Planificación, evaluación, proyecto y dirección en lo relativo a:
 - 1) Forestación y reforestación; parques; reservas y monumentos naturales; manejo de bosques y áreas silvestres; protección forestal.
 - 2) Extracción, determinación de vías de saca forestales y de medios de transporte forestal.
 - 3) Tipificación y asesoramiento técnico en la comercialización de productos forestales.
 - 4) Tecnología de maderas, determinación y/o dirección de los procedimientos industriales para su tratamiento.
- b) Estudios, experiencias e investigación sobre:
 - 1) Genética, mejoramiento, introducción, aclimatación y difusión de especies forestales.
 - 2) Anatomía, estructura, características organolépticas, propiedades físicas, mecánicas, químicas y biológicas de las maderas.
 - 3) Enfermedades y plagas de especies forestales; tratamiento preventivos y curativos.
 - 4) Métodos para evitar y controlar erosiones e incendios en áreas forestales.
 - 5) Métodos para la conservación y protección de especies de flora y fauna en áreas boscosas; técnicas silvícolas.
 - 6) Aspectos climáticos, edafológicos y biológicos, en ecosistemas forestales.
- c) Obtención, fiscalización y distribución de material de propagación de especies forestales.
- d) Procesamiento e interpretación de la información estadística forestal.
- e) Relevamientos e inventarios en bosques y tierras forestales.
- f) Trabajos topográficos en áreas forestales, excluyendo mensuras.
- g) Corrección de torrentes en predios forestales y programación del riego, desagüe y drenaje de los mismos; excluidas las tareas propias de otras especialidades de la ingeniería.
- h) Determinación de cánones de riego en predios forestales.
- i) Organización técnico-administrativa con ejercicio de la dirección en lo relativo a:
 - 1) Servicios forestales nacionales, provinciales y municipales.
 - 2) Equipos interdisciplinarios para planificar el uso de la tierra.
- j) Coparticipar en:
 - 1) Proyectos sobre desarrollo hidráulico, agropecuario, turístico e industrial, en áreas forestales.
 - 2) Equipos interdisciplinarios para planificar el uso de la tierra.
- k) Asuntos de ingeniería legal, relacionados con las cuestiones a que se refieren los incisos anteriores.
- l) Arbitrajes, pericias y tasaciones relacionados con las cuestiones a que se refieren los incisos a) a k).

Art. 2º — El presente Decreto será refrendado por el señor Ministro Secretario en el Departamento de Obras Públicas.

Art. 3º — Regístrese, comuníquese, publíquese, dése al Boletín Oficial y vuelva al Ministerio de Obras Públicas, a sus efectos.

SAINT JEAN
Gorostiaga

DECRETO Nº 1401/81

La Plata, 19 de octubre de 1981.

VISTO el expediente Nº 2400-743/81 del Ministerio de Obras Públicas, por el cual el Consejo Profesional de la Ingeniería solicita se fije la incumbencia profesional corres-

pondiente al título de "Ingeniero Rural" expedido o revalidado en las Universidades Nacionales; y

CONSIDERANDO:

Que ha sido analizado el plan de estudios y programa analítico de las materias que lo componen, contándose con el dictamen de la Universidad Nacional de La Plata, atento el carácter de organismo asesor que le compete (artículo 8º, ley 4048);

Que partiendo de la premisa que las atribuciones o incumbencias profesionales deben cubrir los extremos que se adecuen al plan de estudios desarrollado, es que procede fijar el alcance del título citado a efectos de que los profesionales egresados con el mismo, puedan ejercer legalmente su profesión en el ámbito de la Provincia;

Que a fs. 15 se expide favorablemente el señor Asesor General de Gobierno, por lo que corresponde dictar el pertinente acto administrativo;

Por ello, el **Gobernador de la provincia de Buenos Aires**

DECRETA:

Artículo 1º — Es de incumbencia del Ingeniero Rural egresado de las Universidades Nacionales:

- a) Planeamiento, organización, dirección técnica, asesoramiento, fiscalización e inspección —todo con finalidad agronómica— de:
 - 1) Manejo y conservación del suelo.
 - 2) Colonización agraria, con exclusión de mensuras.
 - 3) Crédito agrario y/o seguro agrícola;
 - 4) Producción de bosques y plantíos.
 - 5) Política económica comercial, referente a la producción.
 - 6) Fiscalización y certificación de cualidades de pureza de semillas y otros órganos de reproducción de vegetales para siembra y plantación.
 - 7) Organización y asesoramiento respecto a la climatología y fenología agrícola.
- b) Programación de riego, desagüe y drenaje de predios rurales con fines agronómicos, excluidas las tareas propias de otras especialidades de la ingeniería. Determinación de cánones de riego.
- c) Dirección técnica, organización y/o fiscalización de: recursos biológicos, fertilizantes y enmiendas a utilizar en la actividad agrícola o forestal.
- d) Coparticipar en:
 - 1) Materia de sociología rural.
 - 2) Proyecto, dirección y construcción de obras simples de carácter rural.
 - 3) Asesoramiento, organización, dirección técnica y fiscalización de las industrias de transformación y conservación de productos y subproductos agrícolas y de granja o de elaboración de sustancias fertilizantes.
 - 4) Determinaciones agroeconómicas para subdivisiones de predios rurales y de bienes de uso agrícola.
 - 5) Determinación de cánones de arrendamiento y de convenios de aparcería y medianería en predios rurales.
 - 6) Economía agropecuaria y estadística agrícola. Determinación de costos de producción.

Art. 2º — El presente Decreto será refrendado por el señor Ministro Secretario en el Departamento de Obras Públicas.

Art. 3º — Regístrese, comuníquese, publíquese, dése al Boletín Oficial y vuelva al Ministerio de Obras Públicas para su conocimiento y fines pertinentes.

GALLINO

RESOLUCION Nº 1539

La Plata, 25 de junio de 1973.

CODIGO V-1

Expediente 9417-ALC. 1

VISTO que por Resolución Nº 1502 del 14 de mayo de 1973, el Honorable Consejo resolvió solicitar al Departamento Jurídico, opinión acerca de si existe prevalencia de la Ley 3960, frente a lo normado por el artículo 56, inciso c), Capítulo XI, de la Ley 7021, que se refiere a: "El martillero y/o corredor, pueden practicar y expedirse en tasaciones de inmuebles y semovientes en general"; y

CONSIDERANDO:

Que de acuerdo al informe del Departamento Jurídico, el artículo 102 de la Ley 5827 (Ley Orgánica del Poder Judicial) establece que las funciones del tasador y peritos, en general, serán ejercitadas por personas que posean títulos habilitantes;

Que en tal sentido, la Ley 3960 determina la competencia de los Ingenieros Agrónomos para practicar tasaciones de predios rústicos y productos agropecuarios;

Que la Suprema Corte de Justicia de la Provincia de Buenos Aires resolvió, con fecha 10 de marzo de 1959 (Resolución Nº 370/59), que para los nombramientos de oficio, inclusive en los Tribunales del Trabajo y Fuero Rural, se formen listas de tasadores, con los ingenieros que puedan inscribirse como tales y cumplan los requisitos exigidos por el acuerdo Nº 1040 del Alto Tribunal. La resolución estableció, asimismo, que sólo en los casos en que no hubiere profesionales inscriptos en las listas respectivas, podrá recaer la designación en personas idóneas en la materia;

Que por Resolución Nº 192/64, la Suprema Corte de Justicia de la Provincia de Buenos Aires resolvió recomendar a los presidentes de los Tribunales de Trabajo y jueces en lo Civil, el cumplimiento de la Resolución Nº 370/59, sobre nombramientos de oficio.

Por tanto, entiende el Departamento Jurídico que las tasaciones y/o pericias de predios rústicos y demás productos agropecuarios, deben ser practicados por Ingenieros Agrónomos, desinsaculados —en los casos de designación de oficio— de las listas respectivas.

Por ello, este Consejo Profesional de la Ingeniería, en sesión de la fecha

RESUELVE:

Artículo 1º — Aprobar y hacer suyo, en base a los considerandos expuestos, el informe producido por el Departamento Jurídico de este Organismo.

Art. 2º — Remitir las actuaciones a la Suprema Corte de Justicia de la Provincia de Buenos Aires para su conocimiento, solicitándole su intervención ante quienes corresponda, a efectos de que sea observado el cumplimiento de lo estipulado en el acuerdo 1040 y las Resoluciones 370/59 y 192/64 de ese Alto Tribunal.

Nota: Comunicación Suprema Corte de Justicia.
La Plata, 9 de abril de 1964.

Señor Presidente del Consejo Profesional de la Ingeniería:

Por disposición de la Suprema Corte de Justicia, tengo el agrado de dirigirme a V. E., en el expediente Nº 3001-8953, caratulado: "Consejo Profesional de la Ingeniería - Solicita que los peritos tasadores, designados de oficio, tengan título de Ingeniero", transcribiéndole, para su conocimiento y efectos, la resolución dictada en el mismo, que dice así: La Plata, 7 de marzo de 1964. Vista la nota de fs. 1/2, por la que el Consejo Profesional de la Ingeniería solicita se dé estricto cumplimiento de la resolución del 10 de marzo de 1959 (Nº 370/59) y, además, se establezca que las designaciones de oficio de peritos para la realización de tasaciones judiciales de bienes muebles e inmuebles (leyes 4048 y 3960 y decr. regl.), se efectúen únicamente de la lista de tasadores ingenieros, la Suprema Corte de Justicia, en uso de sus facultades (artículos 152 de la Constitución y 31 inc. k) de la Ley Orgánica del Poder Judicial Nº 5827), RESUELVE: 1º) Recomendar a los señores presidentes de tribunales del trabajo y jueces en lo civil el estricto cumplimiento de la resolución Nº 370/59, sobre nombramientos de oficio y su modificatoria que en la fecha dictó esta Corte en el expediente 2412-143 (s. Nº 75.788). 2º) No hacer lugar a la medida ampliatoria requerida, por cuanto el caso se encuentra contemplado en la resolución referida, con sentido genérico, comprendiendo la tasación judicial de todos los bienes. Regístrese; hágase saber y archívese. — Firmado: José María Martocci, Antonio P. Quijano, Rodolfo A. Nápoli, Néstor L. Portas, Roberto González Bergez. Ante mí: Augusto Mallo Rivas, secretario. - Registrado bajo el Nº 0192".

Al propio tiempo, cumplo en transcribirle a continuación, la resolución Nº 191/64, dictada por este Tribunal en el expediente S. 75.788 (Nº 2412-143): La Plata, 7 de marzo de 1964. Vista la nota del Consejo Profesional de la Ingeniería, en la que se solicita se amplíe la resolución del 10 de marzo de 1959 (registrada bajo el Nº 370 —por la que se dictan normas para la inscripción en las listas de nombramientos de oficio— en razón de no haberse contemplado la situación de los ingenieros químicos y auxiliares técnicos de la ingeniería, y de conformidad con lo aconsejado precedentemente por el señor Procurador General, la Suprema Corte de Justicia, en uso de sus atribuciones (artículos 152 de la Constitución y 31 inc. k) de la Ley Orgánica del Poder Judicial Nº 5827), RESUELVE: I. Modificar el apartado segundo del CONSIDERANDO de la resolución del 10 de marzo de 1959, dictada en el presente expediente (registrada bajo el Nº 370), el que que-

dará redactado de la siguiente manera: "Que tanto el título de ingeniero en sus distintas especialidades (civil, químico, geógrafo, metalúrgico, hidráulico, industrial, mecánico, electricista, agrónomo, en construcciones, mecánico y electricista, mecánico y aeronáutico, naval y mecánico, aeronáutico, naval, en petróleo, geodesta, en minas, electromecánico, en telecomunicaciones, en construcciones de obras, en construcciones mecánicas y en construcciones electromecánicas), como los de arquitecto y agrimensor, y auxiliares técnicos de la ingeniería en sus distintas especialidades, maestro mayor de obras, electrotécnico, técnico mecánico, técnico constructor de obras, técnico mecánico especializado en máquinas y herramientas, técnico constructor vial, técnico de fábrica, técnico mecánico electricista, técnico en seguridad industrial, técnico en mecánica de fábrica, técnico en mecánica de fabricación y topógrafo), facultan para hacer las tasaciones determinadas en las leyes 3960, 6075, 4048 y decreto reglamentario de esta última y, consiguientemente, los nombramientos de oficio deben recaer en esos profesionales siempre que pidan su inscripción en las respectivas listas de tasadores". II. Modificar el artículo 1º de la citada resolución, cuya redacción será la siguiente: "Artículo 1º — Para los nombramientos de oficio inclusive en los tribunales del trabajo y fuero rural se formarán listas de tasadores con los ingenieros y auxiliares técnicos de la ingeniería (en cada una de las mencionadas especialidades), arquitectos y agrimensores que puedan inscribirse como tales y cumplan los demás requisitos exigidos por el acuerdo Nº 1040". Regístrese y comuníquese. — **José María Martocci, Antonio P. Quijano, Rodolfo A. Nápoli, Néstor L. Portas, Roberto González Bergez.** Ante mí: Augusto Mallo Rivas, secretario. - Registrado bajo el Nº 0191.

RESOLUCION Nº 868

CODIGO V-1

La Plata, 27 de diciembre de 1971.

Expediente 006394

VISTAS estas actuaciones promovidas por la Dirección de Despacho y Servicios del Ministerio de Obras Públicas, para que este Organismo se expida respecto de los alcances e incumbencias del título de Arquitecto, específicamente en lo que se refiere a proyecto de tratamiento para la depuración de los efluentes líquidos residuales; y

CONSIDERANDO:

Que el Informe técnico de fojas 34, y la Comisión Interna de Profesionales a fojas 35, señalan que las obras de depuración de efluentes líquidos residuales, no es tarea de incumbencia del Arquitecto, al no estar incluida en el artículo 1º, apartado 2 del Decreto 203/32, reglamentario de la ley 4048;

Por ello, este **Consejo Profesional de la Ingeniería**, en sesión de la fecha,

RESUELVE:

Artículo 1º — Devolver estos actuados al Ministerio de Obras Públicas (Dirección Despacho y Servicios), dando por evacuada la información requerida, en lo que respecta a la tarea específica mencionada, en un todo de acuerdo a lo expresado en el considerando del presente.

RESOLUCION Nº 1052

CODIGO V-1

La Plata, 8 de mayo de 1972.

Expediente 6498

VISTA la consulta que formula el señor Delegado de este Organismo en Lomas de Zamora, ante la presentación del señor Arquitecto R. G. P., que está vinculada con la tasación de una parcela de tierra que se encuentra indivisa y sin mejoras, y teniendo en cuenta el dictamen técnico y a lo aconsejado en el despacho de Comisión, este **Consejo Profesional de la Ingeniería**, en sesión de la fecha

RESUELVE:

Artículo 1º — Hacer saber al señor Delegado de este Organismo en Lomas de Zamora y a los efectos de la pertinente notificación al profesional recurrente, que de las incumbencias fijadas en el inciso d), artículo 2º, del Decreto 203/32, de la nor-

mativa citada —y por analogía con el criterio fijado por este Consejo para los Agri-
mensores— compatible con la actividad profesional fijada, en el inciso b), se extiende
para aquellos predios que son clasificados como fracciones urbanas, atento a que en
las tasaciones de predios no urbanos, intervienen factores de valoración que hacen a
la técnica de la misma, escapan a la incumbencia del Arquitecto, por ejemplo: factor
de productividad de la tierra; y en consecuencia no procede la intervención de esta
última especialidad profesional.

RESOLUCION Nº 1206

CODIGO V - 2

La Plata, 14 de agosto de 1972.

Expediente 4404

VISTAS las actuaciones que principiaron en diligencia de la Oficina Mixta de
Lomas de Zamora, por aclaraciones necesarias para la aplicación del Decreto 6174/50
"Reglamento para Instaladores de Trabajos Eléctricos y Electromecánicos"; y

CONSIDERANDO:

Que el Departamento Técnico enumera las respuestas correspondientes;

Que varios Consejeros comparten el criterio en que se basa el citado Departamen-
to, agregando que los no-universitarios inscriptos bajo el régimen de la Ley 6075,
también pueden ser instaladores de las obras pertinentes en la edificación a su cargo;

Que el Consejo, en reunión del 12 de junio del año en curso, resolvió profundi-
zar el análisis y luego, el 26 de junio, girarlas a estudio de la Comisión III;

Que ésta se expide ratificando el dictamen de la Comisión II, fundando su de-
cisión en el texto de la Ley 6075, ya que la habilitación para el proyecto de una obra
de arquitectura incluye sus instalaciones complementarias, como son las instalaciones
sanitarias, eléctricas, de calefacción, etc.

Por ello, el Consejo Profesional de la Ingeniería, en sesión de la fecha

RESUELVE:

Artículo 1º — Responder a la consulta de la Oficina Mixta de Lomas de Zamora
en los siguientes términos:

- 1.1. (Pregunta): Si por analogía y atento a que los Maestros Mayores de Obra, Cons-
tructores de Tercera Categoría y por Derechos Adquiridos, están autorizados por
Ley 6075 a proyectar, dirigir y/o construir, dentro de sus categorías, edificios
completos, pueden también dirigir y/o efectuar las instalaciones eléctricas inhe-
rentes a la edificación en sí que esté a su cargo.
- 1.1. (Respuesta): La Ley 6075, del 14-12-59 posterior al Decreto 6174/50, habilita
para la dirección y/o ejecución de instalaciones eléctricas a los Constructores
de 2ª y 3ª Categoría y a los Constructores por Derechos Adquiridos, dentro del
alcance que éstos posean.
- 1.2. (Pregunta): Si también lo mismo es válido para Arquitectos e Ingenieros Civiles.
- 1.2. (Respuesta): También es válido para los profesionales de 1ª Categoría de la ley
6075.
- 1.3. (Pregunta): De no ser así, criterio a seguir.
- 1.3. (Respuesta): Respondido en 1.2..
- 1.4. (Pregunta): Si a los efectos de poder inscribirse en el Registro Municipal de Ins-
taladores, los profesionales deben sin excepción, estar inscriptos en el Consejo
Profesional de la Ingeniería.
- 1.4. (Respuesta): Pueden inscribirse en el Municipio, los enumerados en el Decreto
6174/50, algunos de los cuales no pueden inscribirse en el Consejo.
- 1.5. (Pregunta): En este caso, qué trámite deben realizar los idóneos.
- 1.5. (Respuesta): No se da el supuesto, ya que los idóneos no pueden inscribirse en
el Consejo Profesional de la Ingeniería.
- 1.6. (Pregunta): Que si no fuera necesario inscribirse en el Consejo Profesional de
la Ingeniería, resultaría que se hace ejercicio profesional sin control de ese Or-
ganismo, en detrimento de los demás profesionales que sí deben registrarse.
- 1.6. (Respuesta): El problema no es, si es o no necesario inscribirse, sino cuándo
corresponde o cuándo no corresponde, de acuerdo a las leyes en vigencia.

- 1.7. (Pregunta): Si los propietarios, instaladores o empresas s/Decreto 6174/50 pueden con su firma "proyectar y ejecutar", pero para dirigir debe ser "Director de Instaladores".
- 1.7. (Respuesta): El Consejo dictaminará en el expediente 4127, que las facultades se extienden a la función completa, de proyecto, dirección y ejecución.
- 1.8. (Pregunta): Procedimiento a seguir, ya que en Lomas de Zamora no se han incorporado idóneos a la fecha.
- 1.8. (Respuesta): Si ha fenecido el plazo para inscribir, s/Decreto 6174/50, el Municipio debe atenerse a lo estipulado en la citada norma legal.

NOTA: Las respuestas 1.5. y 1.6. han perdido vigencia ya que el Decreto 2016/78 hace afirmativa la respuesta a la pregunta 1.4.

RESOLUCION Nº 1521

La Plata, 11 de junio de 1973.

CODIGO V - 2
Expediente 8175

Vistas las presentaciones efectuadas por las municipalidades de Esteban Echeverría y Ensenada, por las que solicitan al Consejo información relativa a la competencia en instalaciones eléctricas por parte de los profesionales de la Ingeniería (arquitectos, ingenieros civiles, maestros mayores de obras, constructores de tercera categoría y constructores por derechos adquiridos) y requisitoria que deben cumplimentar a los efectos de ser incorporados en los registros municipales de instaladores; y

CONSIDERANDO:

El dictamen del departamento técnico que al respecto dice: "1. — El hecho de que el Consejo a través de la Resolución nº 1206 definiera que la competencia dada por la ley 6075 incluía las instalaciones eléctricas, se entiende como una consecuencia de la capacidad de las distintas categorías profesionales para actuar en obras de arquitectura (edificios completos) y como tales inherentes a la responsabilidad del profesional director, proyectista o constructor de tales edificios.

La posibilidad que da esta definición de prescindir de "instaladores" para actuar en las instalaciones complementarias del edificio, permite de igual manera deducir que la habilitación reconocida por la ley 6075 se mantiene cuando se cumplimente en el edificio a cargo del profesional que la ejerza (proyectista o director o ejecutor).

2. — La única legislación provincial que hace a las instalaciones eléctricas y electromecánicas, con la definición de requisitos que hace a la incorporación a las distintas categorías, está dada por el decreto 6174/50 y sus modificatorios. Ello permite deducir, que no es procedente considerar "instaladores" a aquellos que el decreto no cita (Vgr. M.M.O., Const. de tercera, derechos adquiridos, etc.).

3. — Por último se debe aclarar, aunque sea reiterativo, que lo definido en el punto 1 no es aplicable en casos de instalaciones industriales, donde la "instalación" deja de ser un "complemento" del edificio, sino que, hasta en casos de simultaneidad de proyecto, asume un carácter prioritario sobre aquél.

Esta aclaración se da ante la definición dada por el Consejo en la Resolución 1238 detallando que la habilitación dada por la ley 6075 en materia edilicia, es prescindente del destino del edificio".

Como conclusión se define que: "A pesar de que los ingenieros civiles, arquitectos, maestros mayores de obras, constructores de tercera categoría y constructores por derechos adquiridos pueden asumir en virtud de la ley 6075 una competencia para actuar en las instalaciones eléctricas de los edificios a su cargo, equivalente a las de los "instaladores" del decreto 6174/50, con excepción de los edificios industriales, de ninguna manera pueden adquirir en virtud de ello el carácter de "instaladores", y por ende no procede considerar su incorporación a alguna de las categorías que el citado decreto define".

Que la comisión interviniente que tuvo a su cargo el estudio de estas actuaciones, comparte en todos sus términos el dictamen antes citado.

Por ello, este **Consejo Profesional de la Ingeniería**, en sesión de la fecha

RESUELVE:

- 1º — Aprobar el informe del Departamento Técnico.
- 2º — Comunicar a las comunas de Esteban Echeverría y Ensenada. Cumplido. archívese.

RESOLUCION Nº 1241

La Plata, 25 de setiembre de 1972.

CODIGO I

Expediente: 8175

VISTO la consulta efectuada por el Arquitecto J. M. B., sobre si la interpretación dada a la aplicación del Arancel es o no correcta, en cuanto se refiere a honorarios por proyecto y dirección de obras que considera repetidas, las cuales están vinculadas a la encomienda que, por un conjunto de ciento veinte unidades de vivienda, guardería infantil y cuatro locales de aprovisionamiento, le fueran encargadas por la Empresa de Ferrocarriles Argentinos; y

CONSIDERANDO:

El dictamen del Departamento Técnico de fojas 14/15, ratificado por la Comisión Interna que tuvo a estudio estos actuados y que en su parte pertinente entiende que, la aplicación del Arancel tal como se detalla a fojas 1/4, no es correcta atento a:

1) La obra comprende ciento veinte unidades de vivienda, guardería y cuatro locales para negocios, y en consecuencia, el contrato de locación profesional involucraría —salvo mejor prueba en contrario— la concepción integral de la obra, conforme el proyecto elaborado por los profesionales y por tanto, de esa manera no encuadra en el concepto del artículo 18º del Título VIII, al considerársela parcializada en sus elementos integrantes, habida cuenta que no es la obra que se repite, va a decir, no se condiciona a la pauta arancelaria.

2) Que debe tenerse presente, que los coeficientes de repetición de la Tabla XX, artículo 18º, se refieren al caso expreso de viviendas en planta baja y aisladas.

3) Que con respecto al cálculo de honorarios, cabe observar que, se da un tratamiento diferencial para determinar los honorarios por proyecto, tomando por separado, el grupo de monobloques que se da como obra repetida y cada uno de los monobloques atípicos, aplicando para cada uno de ellos los topes y porcentuales de la Tabla XVII, artículo 7º, partiendo del tope inicial, mientras que los honorarios por dirección de obra se calculan, tomando el monto total de la obra.

4) Que se considera en las obras del grupo urbano (infraestructura) como de 1ª categoría al puente peatonal, el cual puede pertenecer a las categorías 4a., 6a., ó 7a., en función de sus características estructurales, lo cual no se aclara en la presentación.

5) Que se estima como de 7a. categoría, las obras de la Red de Agua potable, cloacal, Red de gas y Red eléctrica y de alumbrado público, correspondiéndoles en cambio, por tratarse de obras calificadas como domiciliarias, las categorías 4a. para las dos primeras y categoría 3a. para las dos últimas.

Que asimismo, la Comisión Interna entiende que es menester hacer notar que el proyecto de la obra de equipo urbano, en lo que hace a movimientos de tierra, calles y estacionamiento, puente peatonal, torretanque y perforación, redes de agua potable y cloacal y redes de gas y electricidad, no son de incumbencia del título de arquitecto.

Por ello, este Consejo Profesional de la Ingeniería, en sesión de la fecha

RESUELVE:

1º — El cálculo de los honorarios por proyecto y dirección de obra, conforme al Arancel Vigente (Decreto 6964/65), debe ajustarse a las siguientes pautas:

a) Para las obras de Arquitectura: sobre el monto total de éstas: aplicar las Tablas XVII (artículo 7º) y XVIII (artículo 8º) del Título VIII.

b) Para las obras de equipo urbano (infraestructura) por aplicación de las Tablas XVII (artículo 7º) y Tabla XVIII (artículo 8º), conforme a las categorías 1a., 4a., 6a., y 7a. (artículo 16º - Capítulo IV) y 3a. (artículo 17º - Capítulo V) del Título VIII, según se detalla más arriba.

2º — No son de incumbencia del título de Arquitecto, las obras de equipo urbano que se detallan:

- a) movimiento de tierra.
- b) calles y estacionamiento.
- c) torretanque y perforación.
- e) redes de agua potable y cloacal.
- f) redes de gas y electricidad.

RESOLUCION Nº 1995

La Plata, 12 de mayo de 1975.

Expediente 10.815

VISTA la consulta formulada por un profesional sobre el criterio de interpretación que debe darse a la aplicación del arancel, en cuanto corresponde a honorarios por proyecto y dirección de obras; solicitando el recurrente se indique si en el caso que presenta, procede liquidar los honorarios completos por las tasas de proyecto o si es de aplicación la Tabla XX del Título VIII del arancel vigente que se refiere a obras repetidas en "casos de viviendas aisladas en planta baja", y

CONSIDERANDO:

Que el caso planteado encuadra dentro de las pautas dadas por el Consejo, para similar consulta que diera origen a la resolución 1241 del 25-9-72.

Que dadas las condiciones y características de la documentación en información aportadas por el recurrente, permiten determinar —salvo prueba en contrario—, que el contrato de locación de obra intelectual, involucra en el carácter de proyecto —acorde a la encomienda—, la concepción integral de la obra y por tanto no corresponde el encuadre en el concepto del artículo 8º del Título VIII, por cuanto al así considerarse, equivaldría a una parcialización de aquélla en sus elementos integrantes, lo que no se compadece de la tarea de diseño del conjunto que constituye el estudio integral de la obra en cuestión.

Que como conclusión, resulta que no se configura el caso de una obra que en su conjunto, el proyecto original se repite, y por lo tanto no es de aplicación el criterio de la pauta arancelaria del artículo 18 citado y Tabla XX del mismo.

Por ello, este **Consejo Profesional de la Ingeniería**, en sesión de la fecha y en uso de las atribuciones que le son propias,

RESUELVE:

Artículo 1º — El cálculo de los honorarios por proyecto y dirección de obra, conforme al arancel vigente (decreto 6964/65), debe ajustarse a las siguientes pautas:

- a) Para las obras de arquitectura; sobre el monto total de éstas: aplicar las Tablas XVII (artículo 7º) y XVIII (artículo 8º) del Título VIII;
- b) Para las obras de equipo urbano (infraestructura), por aplicación de la Tabla XVIII en las respectivas categorías y montos de obra que corresponden a cada una, según resulte de clasificación que determinen los artículos 16º y 17º del Título VIII.

Art. 2º — No son de incumbencia del título de arquitecto, las obras de equipo urbano que se detallan:

- a) Movimiento de tierra.
- b) Pavimentación.
- c) Redes de agua potable y cloacal.
- d) Redes de gas y electricidad.
- e) Parquización (en cuanto a las tareas previstas por el artículo 8º, inc. d) del decreto 203/32).

RESOLUCION Nº 1270

La Plata, 9 de octubre de 1972.

CODIGO V - 1

Expediente 5327

VISTAS las presentes actuaciones por las cuales los Arquitectos J. P. y J. V. L., solicitan a la Comisión de Retribuciones Arancelarias, les informe los honorarios que les corresponde como proyectistas y directores de obra, por la participación que les cupo en la compra e instalación de aparatos de radiología y radiodiagnósticos en la obra Policlínica del Turf de la ciudad de La Plata; y

CONSIDERANDO:

Que de acuerdo al despacho de la Comisión Interna que tuvo a su cargo el estudio de estas actuaciones, surge de la documentación adjuntada tres tipos de tareas a clasificar:

- a) Proyecto complementario de infraestructura para permitir la instalación futura de los equipos de Radiología y Radiodiagnóstico.
- b) Actuación en las operaciones de cotización, adjudicación y compra de los equipos a instalar.
- c) Instalación de los mismos.

Que en relación a lo especificado en el punto a), entiende dicha Comisión que la actuación de los Arquitectos citados, se realizó dentro de las facultades para las cuales están habilitados, ya que las tareas de infraestructura para la instalación de los equipos de referencia, no constituyen por sí obra que escape a sus atribuciones.

Que respecto de la participación que les cupo en las operaciones de cotización, adjudicación y compra de los equipos a instalar, es evidente que la misma no constituye ejercicio profesional en los términos de la Ley, dado que ellas pueden ser realizadas por el comitente o cualquier tercero, sin que título o habilitación alguna sea condición "sine qua non" para ello;

Que en cuanto a las tareas de instalación de los equipos de radiología y radiodiagnóstico, se entiende que ello sí escapa a la órbita específica de los citados profesionales, ya que si bien el Decreto 203/32 los habilita para proyectar, dirigir y construir obras de arquitectura con las obras complementarias que hacen a la funcionalidad del edificio, es obvio que las instalaciones de equipos de esta naturaleza, no pueden ser consideradas como instalaciones inherentes a la edificación en sí —artículo 1º, inciso 2º del Decreto 6174/50— constituyendo una tarea que por su especificidad, requeriría un profesional habilitado con título de Ingeniero Electricista o Electrónico;

Que en consecuencia, los Arquitectos habrían incurrido en una posible falta de ética al actuar fuera de incumbencia en esas tareas de instalación.

Por ello, el **Consejo Profesional de la Ingeniería**, en sesión de la fecha

RESUELVE:

- 1º — Aprobar el despacho de Comisión en todos sus términos.
- 2º — Girar estos actuados al Consejo constituido en Jurado de Ética.

RESOLUCION Nº 1632

La Plata, 24 de setiembre de 1973.

VISTA la consulta efectuada por el Arquitecto M. S. quien solicita al Consejo, determine acerca de la competencia que le cabe, en tarea referida a la presentación que debe efectuar toda empresa de transporte ante la Dirección de Tránsito del Ministerio de Obras Públicas y que consiste en: 1) Planes de: a) Modificación de recorrido; b) Prolongación de recorrido; c) Supresión de recorrido; d) Nuevo ramal proyectado; y 2º) Planillas de: a) Referencias; b) Recorridos autorizados y/o propuestos; c) Superposiciones; y

CONSIDERANDO:

Que tanto el Departamento Técnico como la Comisión I, interviniente, tipifican la tarea enumerada como "organización de servicio público", constituyéndose en consecuencia una obra de urbanismo vinculada con la vialidad.

Que en tal virtud, la tarea es competencia exclusiva del Ingeniero Civil, de acuerdo al apartado 1º del Decreto 203/32, reglamentario de la Ley 4048; escapando por tanto a la incumbencia del Arquitecto, apartado 2º del mismo texto legal.

Por ello, este **Consejo Profesional de la Ingeniería**, en sesión de la fecha

RESUELVE:

- 1º — Aprobar el dictamen transcrito en el considerando.

DECRETO Nº 2199/78

La Plata, 10 de noviembre de 1978.

VISTO el expediente Nº 2400-8036 de 1978 del Ministerio de Obras Públicas, iniciado por el Consejo Profesional de la Ingeniería de la Provincia de Buenos Aires, mediante el cual solicita se fije la incumbencia profesional correspondiente al título de

"Ingeniero Civil" en sus orientaciones "Hidráulica", "Construcciones y Estructuras" y "Transportes", expedido o revalidado en las Universidades Nacionales; y

CONSIDERANDO:

Que analizados los planes de estudios y programas analíticos de las materias correspondientes a cada una de las orientaciones, a efectos de delimitar los alcances y el campo de acción de los egresados con el título cuya incumbencia se propicia, permite concluir que no resulta factible otorgar la misma habilitación a las tres orientaciones, en virtud que si bien los planes de estudio se hallan conformados con las mismas materias básicas, no ocurre lo mismo con las materias de aplicación, por lo que se origina la interferencia en varios campos de estas especialidades de la Ingeniería, que hacen al profesional adquirir conocimientos técnicos generales, de especialidades afines.

Que similar criterio sostiene la Universidad Nacional de La Plata, atento el carácter de organismo asesor que le compete (art. 8º, de la ley Nº 4048).

Que partiendo de la premisa que las incumbencias profesionales deben cubrir los extremos que se adecuan al plan de estudios desarrollado, es que se ha establecido el alcance del título citado.

Que a fs. 11 y 12 respectivamente, se expiden en forma favorable el Consejo de Obras Públicas y el señor Asesor General de Gobierno, por lo que procede dictar el pertinente acto administrativo.

Por ello, el **Gobernador de la Provincia de Buenos Aires**

DECRETA:

Artículo 1º — Es de incumbencia del Ingeniero Civil:

1º Orientación HIDRAULICA:

- a) Estudio, proyecto, dirección y construcción de obras de desagües y drenajes;
- b) Estudio, proyecto, dirección y construcción de instalaciones hidromecánicas;
- c) Estudio, proyecto, dirección y construcción de obras de saneamientos urbanos y rurales;
- d) Trabajos topográficos y geodésicos, en cuanto sean de aplicación específica de obras hidráulicas;
- e) Asuntos de ingeniería legal relacionados con las cuestiones a que se refieren los incisos anteriores;
- f) Arbitrajes, pericias y tasaciones, relacionados con las cuestiones a que se refieren los incisos a) a d).

2º Orientación CONSTRUCCIONES Y ESTRUCTURAS:

- a) Cálculo estructural, dirección y construcción, sin intervención en el programamiento, solución, estudio y proyecto general, de las siguientes obras:
 1. Obras de riego, desagües y drenajes;
 2. Obras portuarias, incluso aeropuertos y todas aquellas relacionadas con la navegación;
 3. Obras destinadas al aprovechamiento de la energía hidráulica;
 4. Obras de saneamiento, urbano y rurales;
 5. Obras de corrección y regulación fluvial.
- b) Estudio, proyecto, dirección y construcción de las siguientes obras:
 1. Edificios;
 2. Obras de arte para caminos y ferrocarriles.
- c) Trabajos topográficos, determinaciones geodésicas simples, ambos en cuanto sean de aplicación específica en obras de su especialidad;
- d) Asuntos de ingeniería legal relacionados con las cuestiones a que se refieren los incisos anteriores;
- e) Arbitrajes, pericias y tasaciones, relacionados con las cuestiones a que se refieren los incisos a) a c).

3º Orientación TRANSPORTES:

- a) Estudio, proyecto, dirección y construcción de obras portuarias, incluso aeropuertos y todas aquellas relacionadas con la navegación;
- b) Estudio, proyecto, dirección y construcción de caminos y ferrocarriles;
- c) Planeamiento de sistemas de transporte en general y estudio de tránsito en rutas y ciudades;

- d) Dirección y construcción de obras de urbanismo, en relación a lo establecido en los incisos anteriores;
- e) Asuntos de ingeniería legal, relacionados con las cuestiones a que se refieren los incisos anteriores.
- f) Arbitrajes, pericias y tasaciones relacionados con las cuestiones a que se refieren los incisos a) a d).

Art. 2º — El presente decreto será refrendado por el señor Ministro Secretario en el Departamento de Obras Públicas.

Art. 3º — Regístrese, comuníquese, publíquese, dése al Boletín Oficial y vuelva al Ministerio de Obras Públicas para su conocimiento y demás efectos.

SAINT JEAN
Gorostiaga

RESOLUCION Nº 993

CODIGO V - 1

La Plata, 27 de marzo de 1972.

Expediente 5303

VISTAS las presentes actuaciones originadas a raíz de la consulta formulada por la Dirección de Obras Particulares de la Municipalidad de Morón, respecto a si los ingenieros Civiles y/o Industriales están facultados para actuar como Directores de Obra en instalaciones de alumbrado público; y

CONSIDERANDO:

El dictamen del Departamento Técnico, a la vez compartido por la Comisión Interna actuante, en el sentido de que los citados títulos no habilitan para ejercer dichas tareas.

El Consejo Profesional de la Ingeniería, en su sesión del día de la fecha

RESUELVE:

Artículo 1º — Aprobar el despacho de Comisión, y por consiguiente hacer saber a la Municipalidad de Morón, que los títulos de Ingeniero Civil y/o Ingeniero Industrial, no facultan para ejercer tareas referidas a alumbrado público.

DECRETO 8775/58

INCUMBENCIA DEL INGENIERO EN CONSTRUCCIONES

La Plata, 27 de octubre de 1958.

Visto el expediente Nº 2412-128 de 1957 del Ministerio de Obras públicas; y

CONSIDERANDO:

Que en dichas actuaciones se ha presentado un grupo de Ingenieros en Construcciones (título expedido por la Universidad Nacional del Sur) solicitando del Consejo Profesional de la Ingeniería de la Provincia de Buenos Aires, en virtud de las facultades que le son propias, fije por intermedio del Poder Ejecutivo sus atribuciones o incumbencias profesionales;

Que en sesión celebrada el día 12 de setiembre del corriente año, el citado Consejo consideró el dictamen producido al respecto por la Facultad de Ciencias Físico-matemáticas, dependiente de la Universidad Nacional de La Plata y la correspondiente notificación producida por la Universidad Nacional del Sur, resolviendo fijar las atribuciones o incumbencias profesionales de los Ingenieros en Construcciones, en cumplimiento de lo que fija el artículo 8º de la ley 4048 y artículo 7º, inciso c) de la ley 5140;

Que solicita que dichas incumbencias se fijen con carácter provisional dadas las razones de urgencia que existen y para que los citados profesionales, puedan ejercer su profesión legalmente en el territorio de la Provincia de Buenos Aires;

Que aconseja tal temperamento por entender que no se ha agotado el estudio del tema, pero aduce razones de urgencia, por lo que propone la fijación de las funciones hasta tanto se complete el estudio que se realiza en el expediente Nº 1412-158 de 1958.

Por ello, atento lo informado por el Ministerio de Obras Públicas y los dictámenes legales producidos, el Poder Ejecutivo de la Provincia de Buenos Aires

DECRETA:

Artículo 1º — Es de incumbencia del Ingeniero en Construcciones:

- 1) Cálculo estructural, dirección y construcción sin intervención en el programamiento, solución, estudio y proyecto general, de las siguientes obras:
 - a) Obras de riego, desagües y drenajes;
 - b) Obras portuarias, incluso aeropuertos y todas aquellas relacionadas con la navegación;
 - c) Obras destinadas al aprovechamiento de la energía hidráulica;
 - d) Obras de saneamiento, urbanos y rurales;
 - e) Obras de corrección y regulación fluvial.
- 2) Estudio, proyecto, dirección y construcción de las siguientes obras:
 - a) Edificios;
 - b) Obras de arte para caminos y ferrocarriles.
- 3) —Ver Decreto 2260/60—.
- 4) Asuntos de ingeniería legal relacionados con las cuestiones indicadas en los apartados precedentes.
- 5) Arbitrajes, pericias y tasaciones, relacionados con las cuestiones indicadas en los apartados 1), 2) y 3).

Art. 2º — Déjase aclarado que tales atribuciones son de carácter provisional hasta tanto se expida al respecto el Consejo Profesional de la Ingeniería de la Provincia de Buenos Aires del estudio que está realizando por expediente nº 2412-158 de 1958.

Art. 3º — Comuníquese, publíquese, dese al Registro y Boletín Oficial.

ALENDE
Zubiri

DECRETO 2260/60

La Plata, 4 de marzo de 1960.

VISTO el expediente Nº 2412-187 de 1959 del Ministerio de Obras Públicas, y
CONSIDERANDO:

Que el Ingeniero en Construcciones Oscar L. Gómez, solicita se defina en forma precisa cuáles son las atribuciones que le confiere el título que posee, en lo referente a materia topográfica;

Que de los informes producidos por las universidades nacionales de La Plata y del Sur y Consejo Profesional de la Ingeniería, resulta que el campo de acción del Ingeniero en construcciones, respecto de las mensuras, divisiones de campos, tierras, etc., no difiere del de los ingenieros civiles o hidráulicos.

Por ello, atento a los informes y dictámenes legales producidos, el **Poder Ejecutivo de la Provincia de Buenos Aires**

DECRETA:

Artículo 1º — Modifícase el artículo 1º, inciso 3) del Decreto 8775 de 1958, otorgante en copia fotográfica a fojas 52/53 el expediente agregado nº 2412-128 de 1957, que quedará redactado de la siguiente manera: Artículo 1º, inciso 3) Trabajos topográfico; determinaciones geodésicas simples.

Art. 2º — Comuníquese, publíquese, dese al Registro y Boletín Oficial.

ALENDE
Zubiri

RESOLUCION Nº 1655

CODIGO V-1

La Plata, 22 de octubre de 1973.

Expediente 9816

VISTA la consulta efectuada por N. N., Ingeniero en Construcciones, en relación a la competencia que le otorgaría su título profesional para actuar como Representante Técnico de empresas contratistas de Obras Sanitarias, en cuanto hace a redes cloacales y de distribución de agua, y

CONSIDERANDO:

Que el Departamento Técnico y la Comisión Interna interviniente, coinciden en que el Decreto 8775/58 fija en su artículo 1º la incumbencia del Ingeniero en Construcciones para:

- 1) Cálculo estructural, dirección y construcción sin intervención en el programamiento, solución, estudio y proyecto general de las siguientes obras: a) Obras de riego, desagüe y drenajes; b) Obras de saneamiento, urbanos y rurales.
- 2) Estudio, proyecto, dirección y construcción de edificios.

Que de acuerdo a lo detallado y teniendo en cuenta que la Representación Técnica hace a la responsabilidad de la obra, el Ingeniero en Construcciones puede asumir el carácter de Representante Técnico de empresas constructoras de obras sanitarias, de redes cloacales y de distribución de aguas.

Por ello, el **Consejo Profesional de la Ingeniería**, en sesión de la fecha

RESUELVE:

Art. 1º — Determinar, en base a los considerandos expuestos, que el título de Ingeniero en Construcciones habilita para actuar de Representante Técnico de empresas constructoras de obras sanitarias, de redes cloacales y de distribución de agua.

DECRETO N 5353/65

La Plata, 6 de julio de 1965.

VISTO el expediente número 2412-166 de 1964, del Ministerio de Obras Públicas, por el cual el Consejo Profesional de la Ingeniería propicia la ampliación del Decreto Nº 203 de fecha 12 de febrero de 1932, reglamentario de la Ley 4048, en el sentido de determinar las incumbencias del "Ingeniero en Telecomunicaciones".

Teniendo en cuenta lo informado por el citado Departamento de Estado y lo dictaminado por el señor Asesor General y acorde con lo establecido por el artículo 7º inciso c) de la Ley 5140, el **Poder Ejecutivo de la Provincia de Buenos Aires**

DECRETA:

Artículo 1º — Incorpórase al Decreto Nº 203 de fecha 12 de febrero de 1932, reglamentario de la Ley 4048, en su artículo 1º, como inciso 13º, lo siguiente:

ES DE INCUMBENCIA DEL INGENIERO EN TELECOMUNICACIONES:

- a) El estudio, proyecto, la ejecución y el servicio de instalaciones que utilizan la energía eléctrica;
- b) El estudio, proyecto, la ejecución y el servicio de instalaciones de telecomunicaciones;
- c) Asuntos de ingeniería legal relacionados con las cuestiones a que se refieren los incisos precedentes;
- d) Arbitrajes, pericias y tasaciones relacionados con las cuestiones a que se refieren los incisos anteriores.

Art. 2º — El presente decreto será refrendado por el señor Ministro Secretario en el Departamento de Obras Públicas.

Art. 3º — Comuníquese, publíquese, dése al Registro y Boletín Oficial y pase al Consejo Profesional de la Ingeniería para su conocimiento y demás efectos.

MARINI
Rudi

NOTA: Inscriptos en Registro de Ley 5140 a partir del 23/12/76 —ver Decreto 5757/76—.

DECRETO Nº 5757/76

La Plata, 23 de diciembre de 1976.

VISTO el expediente nº 2400-1412 de 1975 del Ministerio de Obras Públicas y, agregado sin acumular, por el cual el Consejo Profesional de la Ingeniería de la Pro-

vincia de Buenos Aires, solicita la adecuación de las incumbencias de los títulos de Ingeniero en Telecomunicaciones e Ingeniero Electricista, en relación a los alcances que para ambos títulos expide la Universidad Nacional de La Plata, y

CONSIDERANDO:

Que la habilitación profesional del Ingeniero en Telecomunicaciones se halla normada por el Decreto Nº 5353/65 y la del Ingeniero Electricista por el Decreto número 203/32, artículo 1º, apartado 7º;

Que las incumbencias extendidas no se ajustan estrictamente a las atribuciones que para cada título determina la Universidad Nacional de La Plata;

Que encontrándose cumplimentados los extremos previstos en el artículo 8º de la Ley 4048 y artículo 7º inciso c) de la Ley Nº 5140, procede dictar el pertinente acto administrativo que delimita las incumbencias de los títulos profesionales referidos;

Que en sentido favorable se expiden los señores Asesor General de Gobierno y Fiscal de Estado.

Por ello, **el Gobernador de la Provincia de Buenos Aires**

DECRETA:

Artículo 1º — A partir de la fecha de sanción del presente decreto, los profesionales que en cumplimiento de la Ley 5140 inscriban en el registro respectivo, los títulos de Ingeniero en Telecomunicaciones o Ingeniero Electricista tendrán la siguiente habilitación:

1.1. Es de incumbencia del Ingeniero en Telecomunicaciones:

- a) El estudio, proyecto, ejecución, dirección técnica y el servicio de instalaciones de sistemas electrónicos;
- b) El estudio, proyecto, ejecución, dirección técnica y el servicio de las instalaciones que utilicen energía eléctrica como accesorio de lo detallado en el inciso anterior;
- c) Asuntos de ingeniería legal relacionados con las cuestiones a que se refieren los incisos anteriores.
- d) Arbitrajes, pericias y tasaciones, relacionados con las cuestiones a que refieren los incisos anteriores.

1.2. Es de incumbencia del Ingeniero Electricista:

- a) El estudio, proyecto, ejecución, dirección técnica y servicio de usinas eléctricas y redes de distribución;
- b) El estudio, proyecto, ejecución, dirección técnica y el servicio de instalaciones que utilizan la energía eléctrica;
- c) El estudio, proyecto, ejecución, dirección técnica y el servicio de instalaciones de sistemas electrónicos como parte accesorio en lo que se refiere a los incisos a) y b);
- d) Asuntos de ingeniería legal relacionados con las cuestiones a que se refieren los incisos anteriores;
- e) Arbitrajes, pericias y tasaciones relacionados con las cuestiones a que se refieren los incisos a) a d).

Art. 2º — El presente decreto será refrendado por el señor Ministro Secretario en el departamento de Obras Públicas.

Art. 3º — Notifíquese al señor Fiscal de Estado, comuníquese, publíquese, dése al Registro y Boletín Oficial y vuelva al Ministerio de Obras Públicas para su conocimiento y fines pertinentes.

SAINT JEAN
Gorostiaga

DECRETO Nº 2018/71

La Plata, 27 de diciembre de 1971.

VISTO el expediente nº 2400-2802-1971, del Ministerio de Obras Públicas, por el cual el Consejo Profesional de la Ingeniería solicita la ampliación del Decreto Nº 203/32, reglamentario de la Ley 4048, en el sentido de determinar las incumbencias de los profesionales de la ingeniería de petróleos, y

CONSIDERANDO:

Que es necesaria la ampliación del artículo 1º, del mencionado Decreto Nº 203/32, a efectos de clasificar un aspecto de la profesión de la Ingeniería, que se halla sin determinar, estableciéndose el ajuste normativo a la materia y título científico que corresponde al Ingeniero en Petróleos;

Que el Consejo de Obras Públicas en su dictamen de fojas 5, no formula observaciones;

Que en igual sentido se expide Asesoría General de Gobierno, por lo que corresponde dictar el pertinente acto administrativo.

Por ello, **el Gobernador de la Provincia de Buenos Aires**

DECRETA:

Artículo 1º — Ampliase el artículo 1º del Decreto Nº 203/32, reglamentario de la Ley Nº 4048, en el sentido de que se agreguen como inciso 14º, las incumbencias del Ingeniero en Petróleos, así determinadas:

- a) Estudiar, proyectar, calcular, construir y dirigir obras, instalaciones y procesos relacionados con la industria extractiva del petróleo y gas, entendiéndose por industria extractiva, las etapas de: exploración geofísica, perforación, producción, estudios mineros, tratamientos, transporte y almacenaje de petróleo y gas;
- b) Estudiar, proyectar, calcular, construir y dirigir obras, instalaciones y procesos en la industria de transformación del petróleo, gas y sus derivados;
- c) Estudiar, proyectar, calcular, construir, dirigir, explotar, asesorar e inspeccionar: obras, instalaciones de operaciones y procesos, complementarios a las industrias extractivas y de transformación del petróleo, gas y derivados;
- d) Estudiar, proyectar, calcular, dirigir y construir instalaciones para operaciones y procesos análogos a los utilizados en la industria del petróleo y gas;
- e) Realizar trabajos topográficos relacionados con el emplazamiento, trazado y replanteo de las obras e instalaciones referidas en los incisos anteriores y medicuras de pertenencias mineras;
- f) Intervenir en asuntos de ingeniería legal, económica y financiera relacionados con las atribuciones antes mencionadas;
- g) Realizar arbitrajes, pericias, valuaciones y tasaciones, relacionados con las atribuciones antes mencionadas.

Art. 2º — El presente decreto será refrendado por el señor Ministro Secretario en el Departamento de Obras Públicas.

Art. 3º — Comuníquese, publíquese, dése al Registro y Boletín Oficial y pase al Ministerio de Obras Públicas para su conocimiento y fines pertinentes.

MORAGUES
Bertoni

RESOLUCION Nº 1203

CODIGO V-1

La Plata, 14 de agosto de 1972.

Expediente 7289

VISTA la solicitud realizada por el señor Ingeniero en Petróleos H. R. B., en relación a la habilitación para obras de perforación y entubamiento de pozos profundos de explotación, destinados a la captación de aguas subterráneas, y

CONSIDERANDO:

Que los fundamentos de la petición se basan en antecedentes al respecto que posee el recurrente;

Que de acuerdo al informe del Departamento Técnico, el Decreto Nº 2018/71, reglamentario de la incumbencia del título de Ingeniero en Petróleo, no habilita dicho título para llevar a cabo funciones como las detalladas, y que, por otra parte, la legislación vigente no considera ningún caso de extensión de la habilitación por práctica o antecedentes que no impliquen ampliación de título universitario (artículo 1º - Ley 4048).

Que la Comisión II comparte dicho dictamen, este **Consejo Profesional de la Ingeniería**, en sesión de la fecha

RESUELVE:

Artículo 1º — Denegar la petición del señor Ingeniero en Petróleos H. R. B., para actuar como Representante Técnico de obras relacionadas con la perforación y entubamiento de pozos profundos de explotación para captación de aguas subterráneas, en razón de no hallarse taxativamente dispuesto en el Decreto 2018/71, reglamentario de la profesión del Ingeniero en Petróleos, y en mérito a lo expuesto en los considerandos.

DECRETO Nº 9007/75

La Plata, 11 de noviembre de 1975.

VISTO el expediente nº 2400-988 de 1975 del Ministerio de Obras Públicas por el cual el Consejo Profesional de la Ingeniería solicita que se autorice a los ingenieros industriales egresados con el plan de estudios del año 1935 de la Universidad de Buenos Aires, para el "Estudio, proyecto, dirección y/o construcción de edificios con todas sus obras complementarias", en jurisdicción de la Provincia de Buenos Aires, y

CONSIDERANDO:

Que la incumbencia del Ingeniero Industrial, en el ámbito de la Provincia de Buenos Aires, se halla normada por Decreto Nº 203/32, reglamentario de la Ley Nº 4048, no contemplando el caso de los profesionales egresados con títulos correspondientes a planes de estudios distintos de los tenidos en cuenta por la Universidad Nacional de La Plata;

Que la Universidad de Buenos Aires fijó la competencia de los diplomados en Ingeniería Industrial, por Ordenanza Nº 1514 del 2 de setiembre de 1953, contemplando para los egresados por el plan de estudios del año 1935 el alcance para "proyectar, dirigir y/o construir edificios";

Que por lo expresado, resulta necesario ampliar los términos de la habilitación de los ingenieros industriales egresados de la Universidad de Buenos Aires por el plan del año 1935, conforme surge de los extremos de la Ordenanza Nº 1514/53 del Consejo Universitario de la Universidad de Buenos Aires;

Que de conformidad con lo dictaminado por el señor Asesor General de Gobierno y la vista del señor Fiscal de Estado, corresponde dictar el pertinente acto administrativo.

Por ello, el **Poder Ejecutivo de la provincia de Buenos Aires**

DECRETA:

Artículo 1º — Habilitase en jurisdicción de la provincia de Buenos Aires, a los Ingenieros Industriales egresados de la Universidad de Buenos Aires por el plan de estudios del año 1935, para:

- a) Estudio, proyecto, dirección y/o construcción de edificios, con todas sus obras complementarias;
- b) Trabajos topográficos inherentes al inciso que antecede;
- c) Asuntos de ingeniería legal, relacionados con los incisos anteriores;
- d) Arbitrajes, pericias y tasaciones, relacionados con las cuestiones a que se refieren los incisos comprendidos entre el a) y el c).

Art. 2º — Los profesionales que se encuentren comprendidos en los términos del presente decreto, deberán solicitar al Consejo Profesional de la Ingeniería, acompañando documentación probatoria, expedida por la Universidad de Buenos Aires, la extensión de la credencial que certifique su habilitación profesional en los términos del artículo 1º.

Art. 3º — El presente decreto será refrendado por el señor Ministro Secretario en el Departamento de Obras Públicas.

Art. 4º — Notifíquese al señor Fiscal de Estado, comuníquese, publíquese, dése al Registro y Boletín Oficial y pase al Ministerio de Obras Públicas (Consejo Profesional de la Ingeniería) para su conocimiento y demás efectos.

CALABRO
Liberman

RESOLUCION Nº 1067

La Plata, 8 de mayo de 1972.

CODIGO V - 1

Expediente 007345

VISTO el pedido de habilitación formulado por el señor ingeniero industrial E. D. R., para la realización de obras que comprenden líneas de distribución de media tensión

(13,2 kV) y subestaciones transformadoras de 5 a 50 kVA) con las correspondientes extensiones de baja tensión domiciliarias, y

CONSIDERANDO:

El despacho técnico, cuyos términos son compartidos en el Despacho de Comisión que precede, este **Consejo Profesional de la Ingeniería**, en sesión de la fecha,

RESUELVE:

Artículo 1º — Hacer saber al profesional recurrente lo siguiente:

- a) Que el apartado 5º del artículo 1º del Decreto 203/32 (Reglamentario de la Ley 4048) no incluye entre las incumbencias del Ingeniero Industrial, el tipo de obra específicamente detallado, sino que en su inciso a) expresa: "Es de incumbencia del Ingeniero Industrial: el estudio, proyecto, la dirección y ejecución de instalaciones industriales, fábricas y talleres".
- b) Que avala el texto legal precedentemente detallado, el análisis que del plan de estudio respectivo se realiza, el que el capítulo nº 3 de la materia construcciones industriales, dedicado a aprovisionamiento de energía eléctrica, estudia los sistemas de aprovisionamiento y distribución de energía eléctrica destinados a la industria, o sea estudiado como un medio energético más, que la satisface e impulsa.
- c) Que muy distinto, por su profundidad y amplitud, es el enfoque que se le da en materia como Transmisión de Energía o similar, que integran el plan de estudio de Ingeniería Eléctrica, que luego permitirá a los respectivos profesionales estar legalmente habilitados para actuar en obras de idéntico carácter a la que dio origen al presente.

Art. 2º — En consecuencia, no corresponde acceder a la petición que formula el referido profesional.

RESOLUCION Nº 1188

CODIGO V - 1

La Plata, 26 de julio de 1972.

Expediente 7023

VISTA la consulta que efectúa la Dirección de Obras Sanitarias, a raíz de la solicitud que les elevara la Empresa M.A.I. (S.C.p.A.), a los efectos de que se reconsiderara la exigencia de Representante Técnico con título de Ingeniero Civil, para obras de redes cloacales y de agua corriente, en razón de que, según se aduce, la empresa cuenta con Ingenieros Industriales, títulos que poseen igual incumbencia, y ampliando la misma respecto a obras de ingeniería civil, obras sanitarias, hidráulicas y electromecánicas; y

CONSIDERANDO:

Que el Departamento Técnico considera parcialmente la consulta, basado en anterior dictamen, pero concluyente en cuanto se refiere a la no incumbencia del título de Ingeniero Industrial en Obras Sanitarias;

Que la Comisión II se expide respecto a las atribuciones del citado título para obras sanitarias domiciliarias, conforme lo establece el Decreto 10.355, Reglamentario de la Ley 5965, y en el sentido de que no se halla habilitado;

Que la Comisión III comparte el criterio sustentado por el Departamento Técnico. Por ello, este **Consejo Profesional de la Ingeniería**, en sesión de la fecha,

RESUELVE:

Artículo 1º — Hacer saber a la Dirección de Obras Sanitarias del Ministerio de Obras Públicas de la provincia de Buenos Aires, que el título de Ingeniero Industrial no habilita para actuar como Representante Técnico de Empresas que construyen obras sanitarias o hidráulicas.

Art. 2º — Que el título de Ingeniero Industrial habilita —de acuerdo al Decreto 203/32— para actuar como Representante Técnico de empresas que construyen:

- 1) Instalaciones industriales, fábricas y talleres.
- 2) Edificios industriales.

RESOLUCION Nº 1238

La Plata, 25 de setiembre de 1972.

CODIGO V - 1

Expediente 005761

VISTO la consulta efectuada a este organismo, por parte de la Comisión de Retribuciones Arancelarias para que se aclare si el Ingeniero Industrial está facultado para la ejecución de construcciones de edificios industriales en consideración a que dentro de las incumbencias a que se refiere el artículo 5º del decreto 203/32, no estarían incluidos los que son objeto de consulta;

Que por otra parte se solicita, además, se informe si los profesionales del orden civil (ingenieros civiles, arquitectos, maestros mayores de obras, etc.), dentro de sus categorías pueden realizar el estudio, proyecto y dirección y construcción de establecimientos industriales en su faz edilicia; y

CONSIDERANDO:

Que la resolución del H. Consejo nº 867, oportunamente dictada, no comprendió íntegramente la consulta formulada por la Comisión de Retribuciones Arancelarias, procediéndose a ampliar la misma en sus conceptos fundamentales por el Departamento Técnico;

Que la Comisión Interna que tuvo a su cargo el estudio de las actuaciones, compartió el criterio sustentado por el citado Departamento.

Por ello, este **Consejo Profesional de la Ingeniería**, en su sesión de la fecha,

RESUELVE:

Artículo 1º — Responder a la consulta formulada por la Comisión de Retribuciones Arancelarias en la forma aconsejada por el Departamento Técnico, en su informe de fs. 6, y Comisión Interna a fs. 8, a saber:

- a) Los ingenieros industriales están habilitados para proyectar, dirigir y construir edificios industriales únicamente (decreto 203/32, artículo 1º, ap. 5, inc. b), ley 6075 y Decreto Reglamentario 12.997/60, artículo 1º), con la expresa aclaración de que deben excluirse de las incumbencias de los ingenieros industriales, aquellas construcciones que no integran el complejo industrial propiamente dicho, como ser vivienda, local de expendio de los productos, etc.
- b) Los ingenieros civiles, ingenieros en construcciones, ingenieros en construcciones de obras (UT.N.) y arquitectos, están habilitados para el proyecto, dirección y construcción de edificios sin tener en cuenta la finalidad de los mismos (decreto 203/32, artículo 1º, ap. 1, inc. f), decreto 8775/58, artículo 1º, ap. 2, inc. a); decreto 948/61, artículo 1º, ap. 1, inc. b), ley 6075, y en su decreto reglamentario 12.997/60, artículo 1º).
- c) Los maestros mayores de obras y constructores están habilitados para el proyecto, dirección y construcción de edificios, sin tener en cuenta la finalidad de los mismos, dentro de las limitaciones que determina la ley (Ley 6075, Decreto 12.997/60, artículos 2º y 3º).

RESOLUCION Nº 1390

La Plata, 27 de diciembre de 1972.

CODIGO V - 1

Expediente C-610/68

Estudiadas que han sido las consultas que formula la Delegación del Consejo con asiento en Pergamino, referidas a las incumbencias de los Ingenieros Industriales, y

CONSIDERANDO:

El dictamen técnico de fojas 90 y lo aconsejado en los despachos de Comisiones, quienes adhieren al producido por el Departamento Técnico, este **Consejo Profesional de la Ingeniería**, en su sesión de la fecha,

RESUELVE:

Artículo 1º — Aprobar los despachos de Comisiones que anteceden y consecuentemente con sus términos, responder las consultas al Delegado recurrente, en la forma siguiente:

- a) Analizado el plan de estudio analítico de Construcciones Industriales se define que los ingenieros industriales pueden proyectar, calcular y dirigir el tratamien-

to de aguas y desagües industriales referidas directamente al proceso industrial y dentro de la misma industria, requiriendo la presencia de un Ingeniero Civil o Sanitario para el desagüe exterior, coincidiendo así con los términos del Decreto Nº 9250 (Reglamentario de la Ley 7229), que así lo exige.

- b) Analizados los planes de estudio de la Universidad de Buenos Aires de materias como Construcciones Industriales, Microbiología General (Elementos de Bioingeniería), Industrias II, etc., y de la Universidad del Sur de materias como Construcciones Industriales, Transportes Industriales, etc., se infiere que los Ingenieros Industriales están habilitados para el proyecto, dirección y cálculo de silos.

Por otra parte, se recuerda que ambos tipos de obras se encuentran incluidos en las incumbencias detalladas en el Decreto 203/32 para Ingenieros Industriales.

RESOLUCION Nº 1499

La Plata, 14 de mayo de 1973.

CODIGO V - 1

Expediente 8873

VISTA la presentación del señor ingeniero industrial C. L., solicitando la reconsideración de la resolución adoptada oportunamente por el Cuerpo, según la cual el título de Ingeniero Industrial no capacita para ejercer la función de Director Técnico de empresas especializadas en Pavimentación e Hidráulica; adjuntando, en apoyo de su petición, el programa de estudios vigente en la Universidad Nacional de Buenos Aires en el período 1941-1949, como así también antecedentes de su actividad profesional en ese campo como Ingeniero Inspector de Obras de la Dirección Nacional de Vialidad; y

CONSIDERANDO:

Que la opinión expuesta por el Departamento Técnico en el sentido de que, del examen de las materias comunes de las carreras de Ingeniería Civil e Ingeniería Industrial que tienen afinidad o aplicación con la construcción de obra vial, se destacan en particular: Mineralogía y Geología (2º año), Resistencia de Materiales (3er. año), Construcciones de Albañilería y Hormigón Armado e Hidráulica General (5º año), Economía y Financiación de Obra e Ingeniería Legal (6º año), no hallándose incluida la materia de especialización Vías de Comunicación, que el recurrente pretende hacer computable a través de la experiencia acumulada en el ejercicio de la conducción de obras camineras;

Que las demás materias cursadas, si bien integran la estructura general del plan de estudios acreditando una formación tecnológica industrial, se entiende que no son incluyentes de la especialización que se desea acreditar;

Que, desde el punto de vista legal, las atribuciones o incumbencias profesionales a que habilita cada título están determinadas por el Decreto 203/32 y sus ampliatorios, quedando así fijadas las del título de Ingeniero Industrial en su artículo 1º, inciso 5º, del que, como es obvio, está excluida la actividad profesional cuya convalidación solicita el recurrente;

Que la Comisión interviniente, que tuvo a su cargo el estudio de estas actuaciones, compartió en todos sus términos el dictamen del Departamento Técnico;

Por ello, este **Consejo Profesional de la Ingeniería**, en sesión de la fecha,

RESUELVE:

Artículo 1º — Desestimar la extensión de incumbencia solicitada por el señor ingeniero industrial C. L., por las razones expuestas en los considerandos.

RESOLUCION Nº 2032

La Plata, 28 de julio de 1975.

CODIGO V - 1

Expediente 11.623

VISTA la consulta efectuada por el Registro de Licitadores del Ministerio de Obras Públicas, respecto a las incumbencias del título de Ingeniero Industrial expedido por la Universidad Nacional del Sur para actuar en la especialidad "Ingeniería Mecánica", con el objeto de que la citada entidad pueda evaluar la capacidad de empresas licitantes que se presentan en obras de tal especialidad; y

CONSIDERANDO:

Que la incumbencia del título de ingeniero industrial, en el ámbito de la provincia de Buenos Aires, está determinada por el decreto 203/32, reglamentario de la ley 4048, que —en el aspecto parcial que se consulta— establece:

- a) El estudio, proyecto, la dirección y ejecución de instalaciones industriales, fábricas y talleres;
- b) El estudio, el proyecto y dirección de edificios industriales.

Que la capacidad académica que les fija a los títulos de referencia la Universidad Nacional del Sur —en los aspectos que plantea la consulta— son:

- 1º) Estudiar, proyectar, explotar, administrar, asesorar y dirigir industrias y sus instalaciones complementarias;
- 2º) Estudiar, proyectar, explotar, administrar, asesorar y dirigir instalaciones donde intervengan operaciones unitarias industriales;
- 3º) Estudiar, proyectar, explotar, administrar, asesorar y dirigir construcciones de máquinas, aparatos o instrumentos para la industria, sus gabinetes y laboratorios.

Que, del análisis de los mismos surge que la orientación de la carrera está basada en la instalación que tenga que ver con su proceso industrial directamente y/o sus partes conexas, debiéndose desarrollar la actividad en áreas inherentes al mismo.

Que, fuera del ámbito industrial, existen otras instalaciones eléctricas y/o mecánicas que incluyen toda una problemática técnica, distinta en su concepción e independiente de un particular proceso industrial, como pueden ser aquellas destinadas exclusivamente a la generación, transformación y transmisión de energía eléctrica.

Que, como conclusión, y atento el plan de estudios, este **Consejo Profesional de la Ingeniería**, en sesión de la fecha y en uso de las atribuciones que le son propias,

RESUELVE:

1º — El título de Ingeniero Industrial habilita para actuar como director técnico y/o representante técnico de empresas que ejecuten instalaciones eléctricas o mecánicas, vinculadas a procesos industriales y que se encuentren dentro del complejo industrial.

2º — Comuníquese lo resuelto al Registro de Licitadores del Ministerio de Obras Públicas y, previo conocimiento de la Comisión de Retribuciones Arancelarias, archívese.

RESOLUCION Nº 2023

CODIGO V - 1

La Plata, 14 de julio de 1975.

Expediente 11.488

VISTAS las presentes actuaciones, iniciadas por la Delegación Mar del Plata de este organismo en relación a la situación planteada con respecto a la incumbencia y capacitación técnica que poseen los ingenieros industriales, para la ejecución de instalaciones eléctricas domiciliarias, en virtud de lo establecido por la ley 4048, su decreto reglamentario 203/32 y el decreto 6174/50 (Reglamento para Instaladores de Trabajos Eléctricos y Electromecánicos); y

CONSIDERANDO:

Que el decreto 6174/50, en su artículo 1º, nombra a los ingenieros industriales como:

- a) Directores de instalaciones, respetando su especialización;
- b) Instaladores de primera categoría, respetando su especialización.

Que tal especialización, se funda en la incumbencia determinada por el decreto 203, artículo 1º, apartado 5º:

- a) El estudio, proyecto, la dirección y ejecución de instalaciones industriales, fábricas y talleres;
- b) El estudio, proyecto y la dirección de edificios industriales.

Que —por lo expuesto— la legislación vigente citada, explícitamente no habilita al ingeniero industrial para actuar en instalaciones eléctricas que tengan un destino distinto al detallado.

Que, por otro lado, la capacitación técnica adquirida por el ingeniero industrial —atento los planes de estudio— supera con creces la complejidad de una instalación eléctrica o electromecánica, de un edificio destinado a vivienda o similar, y debe admitirse superior en algunos casos de instalaciones complementarias (aire acondicionado, calefacción con sistema de calderas, etc.), a algunas de las especialidades habilitadas para ser responsables de proyecto, dirección y/o ejecución de edificios.

Por ello, este **Consejo Profesional de la Ingeniería**, en uso de las atribuciones que le son propias, en sesión de la fecha

RESUELVE:

1º — Que el título de Ingeniero industrial otorga capacidad técnica para la ejecución de instalaciones eléctricas y electromecánicas domiciliarias.

RESOLUCION Nº 2512

CODIGO V-1

La Plata, 12 de junio de 1978.

Expedientes 11.488 y 12.673

VISTO que por resoluciones 2023 y 2267 este Organismo determinó que acorde la capacitación técnica adquirida —atento los respectivos planes de estudio—, los títulos de Ingeniero Industrial e Ingeniero Mecánico otorgan capacidad técnica para la ejecución de instalaciones eléctricas y electromecánicas domiciliarias; y

CONSIDERANDO:

Que con el mismo criterio interpretativo procede clarificar acerca de la capacidad para actuar como Proyectista y Director de instalaciones.

Por ello, este **Consejo Profesional de la Ingeniería**, en uso de las atribuciones que le son propias, en sesión de la fecha

RESUELVE:

Artículo 1º — Ampliarse las Resoluciones 2023 y 2267, determinándose que los títulos de Ingeniero Industrial e Ingeniero Mecánico habilitan para la actuación como Proyectista y Director de instalaciones eléctricas y electromecánicas domiciliarias.

DECRETO Nº 2077/77

La Plata, 9 de setiembre de 1977.

VISTO el expediente Nº 2400-2108 de 1975 y agregado sin acumular del Ministerio de Obras Públicas, por el cual el Consejo Profesional de la Ingeniería de Buenos Aires solicita se fije la incumbencia profesional correspondiente al título de "Ingeniero en Vías de Comunicación", expedido por la Universidad Nacional de Cuyo, y

CONSIDERANDO:

Que en virtud de la presentación efectuada a fojas 1 del expediente B-4-966 agregado sin acumular por el ingeniero en vías de comunicación Natalio Domingo Banchemo, egresado de la Universidad Nacional de Cuyo, ante el Consejo Profesional de la Ingeniería, este organismo, previo examen del plan de estudios, programa analítico por materias, Resolución Nº 743/61 del Consejo Superior de la Universidad Nacional de Cuyo, obrante en fotocopia a fojas 4 y vta. del citado expediente agregado sin acumular y análisis comparativo de los planes de estudio y programas analíticos de las carreras de Agrimensor e Ingeniero Civil, a efectos de la competencia en los campos de la agrimensura y construcción de edificios, respectivamente, ha determinado el alcance de la incumbencia del título citado.

Que por tal motivo y a efectos de que los profesionales egresados con el título de Ingeniero en Vías de Comunicación de la mencionada alta casa de estudios, puedan ejercer legalmente su profesión en el ámbito de la provincia de Buenos Aires, procede establecer sus incumbencias.

Que a fojas 30 se expide favorablemente el señor Asesor General de Gobierno.

Por ello, el **Gobernador de la Provincia de Buenos Aires**

DECRETA:

Artículo 1º — Es de incumbencia del Ingeniero en Vías de Comunicación, egresado de la Universidad Nacional de Cuyo:

- a) Estudio, proyecto, dirección y construcción de:
 1. Obras viales y ferroviarias.
 2. Obras de arte y puentes.
 3. Pistas de: aterrizaje, carreteo, estacionamiento y comunicación.
- b) Proyecto y cálculo de estructuras, para construcciones específicamente inherentes a vías de comunicación.
- c) Trabajos topográficos de relevamientos planialtimétricos de las zonas a afectarse por obras de ingeniería vial, excluidos los deslindes para expropiación y todo tipo de mensura y subdivisión.
- d) Determinaciones geodésicas simples, entendiéndose como tales las tareas de gabinete y campaña, capaces de posibilitar la determinación de posiciones geográficas: acimut, latitud y longitud. Exclúyese la triangulación, la trilateración, medición de bases, gravimetría, nivelaciones de alta precisión, nivelaciones de precisión y cartografía.
- e) Asuntos de ingeniería legal, económica y financiera, relacionados con la incumbencia establecida en los incisos anteriores.
- f) Arbitrajes, pericias y tasaciones relacionadas con la incumbencia establecida en los incisos anteriores.

Art. 2º — Quedan excluidos de la habilitación: el proyecto, cálculo, dirección y/o construcción de toda obra de arquitectura, galpones, silos, hangares, estaciones de ferrocarril y ómnibus, puertos y aeropuertos.

Art. 3º — El presente Decreto será refrendado por el señor Ministro Secretario en el Departamento de Obras Públicas.

Art. 4º — Comuníquese, publíquese, dése al Registro y Boletín Oficial y vuelva al Ministerio de Obras Públicas, para su conocimiento y demás efectos.

SAINT JEAN
Gorostiaga

DECRETO Nº 997/81

La Plata, 19 de agosto de 1981.

VISTO el expediente Nº 2400-842/81 del Ministerio de Obras Públicas, por el cual el Consejo Profesional de la Ingeniería solicita se fije la incumbencia profesional correspondiente al título de "Ingeniero en Vías de Comunicación", expedido por la Universidad Nacional de Córdoba; y

CONSIDERANDO:

Que ha sido analizado el plan de estudios y programa analítico de las materias que lo componen, contándose con el dictamen de la Universidad Nacional de La Plata, atento el carácter de organismo asesor que le compete (artículo 8º, Ley Nº 4048);

Que partiendo de la premisa de que las atribuciones o incumbencias profesionales deben cubrir los extremos que se adecuen al plan de estudios desarrollado, resulta procedente fijar el alcance del título citado, a efectos de que los profesionales egresados con el mismo puedan ejercer legalmente su profesión en el ámbito de esta Provincia;

Que a fs 14 y vta. se expide el señor Asesor General de Gobierno, por lo que corresponde dictar el pertinente acto administrativo;

Por ello, el **Gobernador de la provincia de Buenos Aires**

DECRETA:

Artículo 1º — Es de incumbencia del Ingeniero en Vías de Comunicación egresado de la Universidad Nacional de Córdoba:

- a) Estudio, factibilidad y proyecto —en aspecto de vías de comunicación—, y dirección, inspección, explotación y/o mantenimiento de:

- 1) Obras viales y ferroviarias.
 - 2) Obras de arte y puentes.
 - 3) Aeropuertos.
 - 4) Puertos y vías navegables.
 - b) Dirección, inspección, construcción y mantenimiento de estructuras para edificios.
 - c) Construcción de:
 - 1) Las obras detalladas en el inciso a).
 - 2) Estructuras resistentes.
 - 3) Obras de captación o abastecimiento de agua, corrección o regulación fluvial, riego, desagüe y drenaje.
 - 4) Obras destinadas al aprovechamiento de la energía hidráulica, incluidas las instalaciones hidromecánicas.
 - 5) Obras de saneamiento, urbanas y rurales; sanitarias.
 - 6) Obras destinadas al almacenamiento, conducción y distribución de sólidos y líquidos.
 - d) Estudios, tareas y asesoramientos relacionados:
 - 1) Mecánica de suelos y mecánica de rocas.
 - 2) Trabajos topográficos necesarios para el estudio, proyecto, dirección, inspección y construcción de las obras a que se refiere el inciso a).
 - 3) Planeamiento de sistemas de transporte en general.
 - 4) Estudios de tránsito en rutas y ciudades.
 - e) Asuntos de ingeniería legal, económica y financiera, relacionados con las cuestiones a que se refieren los incisos a) a c).
 - f) Arbitrajes, pericias y tasaciones, relacionados con las cuestiones a que se refieren los incisos a), b), c) y e).
- Art. 2º — El presente decreto será refrendado por el señor Ministro Secretario en el Departamento de Obras Públicas.
- Art. 3º — Regístrese, comuníquese, publíquese, dése al Boletín Oficial y vuelva al Ministerio de Obras Públicas para su conocimiento y fines pertinentes.

DECRETO Nº 1530/78

La Plata, 22 de agosto de 1978.

VISTO el expediente Nº 2400-7698 de 1978 del Ministerio de Obras Públicas, iniciado por el Consejo Profesional de la Ingeniería de la Provincia de Buenos Aires, mediante el cual solicita se fije la incumbencia profesional correspondiente al título de Ingeniero Aeronáutico, expedido o revalidado en las Universidades Nacionales; y

CONSIDERANDO:

Que analizado el plan de estudios y programa analítico de las materias que integran la carrera de ingeniería aeronáutica, así como la Resolución 3504/76 de la Universidad Nacional de La Plata, surge que la preparación impartida capacita a los egresados con el título cuya incumbencia se propicia, para el estudio y resolución de problemas inherentes a la técnica aeronáutica;

Que partiendo de la premisa que las incumbencias profesionales deben cubrir los extremos que se adecuen al plan de estudios desarrollado, el Organismo recurrente ha determinado el alcance de la habilitación legal del título citado;

Que en tal sentido, y con el objeto de que los profesionales egresados con el título de Ingeniero Aeronáutico puedan ejercer legalmente su profesión en el ámbito de la provincia de Buenos Aires, procede fijar el alcance de su habilitación;

Que a fs 17 se expide favorablemente el señor Asesor General de Gobierno, por lo que corresponde dictar el pertinente acto administrativo.

Por ello, el **Gobernador de la provincia de Buenos Aires**

DECRETA:

Artículo 1º — Establécese que es de incumbencia del Ingeniero Aeronáutico lo siguiente:

- a) Estudio de los problemas de la técnica aeronáutica relativos a:

- 1) Rutas y líneas de transporte aéreo;
- 2) Aeropuertos y bases aéreas, excepto proyecto de construcciones civiles;
- b) Estudio, proyecto, organización, dirección y explotación de:
 - 1) Talleres aeronáuticos, de fabricación y mantenimiento, incluyendo la planificación del edificio, con exclusión del proyecto, dirección y/o construcción de éste;
 - 2) Talleres mecánicos, de fabricación y mantenimiento, incluyendo la planificación del edificio, con exclusión del proyecto, dirección y/o construcción de éste;
- c) Estudio, proyecto, construcción y mantenimiento de aeronaves y toda máquina de vuelo y de sus medios de propulsión, como así también sus accesorios;
- d) Actuar en la inspección de material de vuelo, de aeronaves y toda máquina de vuelo empleada en el transporte aerocomercial o para fines particulares y como inspector de material de vuelo en las reparticiones creadas a tal fin por **Ley Nacional**;
- e) Estudio, proyecto, construcción y dirección de toda modificación que comprenda una reforma apreciable del diseño original de la aeronave, lo que involucra todas las unidades y elementos que la constituyen y equipan;
- f) Estudio, proyecto, construcción, organización y dirección —con exclusión del proyecto, dirección y/o construcción del edificio— de:
 - 1) Laboratorios aerodinámicos;
 - 2) Laboratorios de ensayos de estructuras de aeronaves y sus accesorios;
 - 3) Laboratorios de ensayos de propulsores de aeronaves y sus accesorios;
 - 4) Laboratorios de ensayos de materiales;
- g) Estudio y determinación de performances de aeronaves y sus accesorios;
- h) Estudio y aplicación de los materiales utilizados en aeronáutica y en mecánica en general;
- i) Estudio de problemas relacionados con el vuelo e instrumental;
- j) Efectuar trabajos sobre meteorología de aviación;
- k) Estudio, proyecto y construcción de:
 - 1) Instalaciones acústicas, neumáticas y de sistemas con circulación de flúidos en general (salvo problemas específicos de obras hidráulicas);
 - 2) Motores térmicos y sus accesorios;
 - 3) Máquinas en general, salvo aquéllas que requieran una ulterior especialización;
 - 4) Estructuras metálicas, excepto sus fundaciones;
 - 5) Instrumentos de medidas, especialmente los que se utilizan en todos los incisos anteriores;
- l) Asuntos de ingeniería legal, económica y financiera, relacionados con las cuestiones a que se refieren los incisos anteriores;
- ll) Arbitrajes, pericias y tasaciones, relacionados con las cuestiones a que se refieren los incisos a) a l).

Art. 2º — El presente decreto será refrendado por el señor Ministro Secretario en el Departamento de Obras Públicas.

Art. 3º — Regístrese, comuníquese, publíquese, dése al Boletín Oficial y vuelva al Ministerio de Obras Públicas para su conocimiento y demás efectos.

SAINT JEAN
Gorostiaga

DECRETO Nº 1814/78

La Plata, setiembre 25 de 1978.

VISTO el expediente nº 2400-8085 de 1978 del Ministerio de Obras Públicas, mediante el cual el Consejo Profesional de la Ingeniería de la Provincia de Buenos Aires solicita se rijan las incumbencias profesionales correspondientes a los títulos de "Ingeniero Mecánico Aeronáutico", "Ingeniero Mecánico Electricista", "Ingeniero Electricista Electrónico" e "Ingeniero en Electrónica y Electricidad", expedidos o revalidados en las Universidades Nacionales; y

CONSIDERANDO:

Que analizados los planes de estudio y programas analíticos de las materias correspondientes a los títulos citados y los alcances que por Resolución Nº 206-M-75, aprobada por Ordenanza Nº 52/75, la Universidad Nacional de Córdoba les ha delimitado;

Que a fojas 6/7 obra fotocopia del dictamen de la Facultad de Ingeniería de la Universidad Nacional de La Plata, atento el carácter de Organismo asesor que le compete (artículo 8º de la Ley 4048);

Que el título de "Ingeniero en Electrónica y Electricidad", expedido por la Universidad de Mendoza se basa en similar plan de estudios que el título de "Ingeniero Electricista Electrónico" de la Universidad Nacional de Córdoba, por lo que procede fijar a ambos igual incumbencia;

Que partiendo de la premisa de que las atribuciones o incumbencias profesionales deben cubrir los extremos que se adecuen al plan de estudios desarrollado, es que procede fijar los alcances de los títulos citados, a efectos de que los profesionales egresados con los mismos, puedan ejercer legalmente su profesión en el ámbito de la provincia de Buenos Aires;

Que de conformidad con lo dictaminado por el señor Asesor General de Gobierno (fs. 11), corresponde dictar el pertinente acto administrativo.

Por ello, el **Gobernador de la provincia de Buenos Aires**

DECRETA:

Artículo 1º —

- 1.1. Es de incumbencia del Ingeniero Mecánico Aeronáutico:
 - a) Estudio de los problemas de la técnica aeronáutica relativos a:
 - 1) Rutas y líneas de transporte aéreo.
 - 2) Aeropuertos y bases aéreas, excepto proyecto de construcciones civiles.
 - b) Estudio, proyecto, organización, dirección y explotación de:
 - 1) Talleres aeronáuticos de fabricación y mantenimiento, incluyendo la planificación del edificio, con exclusión del proyecto, dirección y/o construcción de éste.
 - 2) Talleres mecánicos, de fabricación y mantenimiento, incluyendo la planificación del edificio, con exclusión del proyecto, dirección y/o construcción de éste.
 - c) Estudio, proyecto, construcción y mantenimiento de aeronaves y toda máquina de vuelo y de sus medios de propulsión, como así también sus accesorios.
 - d) Actuar en la inspección de material de vuelo de aeronaves y toda máquina de vuelo empleada en el transporte aerocomercial o para fines particulares y como inspector de material de vuelo en las reparaciones creadas a tal fin por Ley Nacional.
 - e) Estudio, proyecto, construcción y dirección de toda modificación que comprenda una reforma apreciable del diseño original de la aeronave, lo que involucra todas las unidades y elementos que la constituyen y equipan;
 - f) Estudio, proyecto, construcción, organización y dirección —con exclusión del proyecto, dirección y/o construcción del edificio— de:
 - 1) Laboratorios aerodinámicos.
 - 2) Laboratorios de ensayos de estructuras de aeronaves y sus accesorios;
 - 3) Laboratorios de ensayos de propulsores de aeronaves y sus accesorios.
 - 4) Laboratorios de ensayos de materiales.
 - g) Estudio y determinación de performances de aeronaves y sus accesorios.
 - h) Estudio y aplicación de los materiales utilizados en aeronáutica y en mecánica en general.
 - i) Estudio de problemas relacionados con el vuelo e instrumental.
 - j) Efectuar trabajos sobre meteorología de aviación.
 - k) Estudio, proyecto y construcción de:
 - 1) Instalaciones acústicas, neumáticas y de sistemas de circulación con fluidos en general (salvo problemas específicos de obras hidráulicas).
 - 2) Motores térmicos y sus accesorios.
 - 3) Máquinas en general, salvo aquéllas que requieren una ulterior especialización.

- 4) Estructuras metálicas, excepto sus fundaciones.
- 5) Instrumentos de medidas, especialmente los que se utilizan en todos los incisos anteriores.
- I) Asuntos de ingeniería legal, económica y financiera, relacionados con las cuestiones a que se refieren los incisos anteriores.
- II) Arbitrajes, pericias y tasaciones, relacionados con las cuestiones a que se refieren los incisos a) a I).
- 1.2. Es de incumbencia del Ingeniero Mecánico Electricista: (ver Decreto 1.663/80).
- 1.3. Es de incumbencia del Ingeniero Electricista Electrónico o Ingeniero en Electrónica y Electricidad:
 - a) Estudio, proyecto, ejecución, dirección técnica y servicio de usinas eléctricas y redes de distribución.
 - b) Estudio, proyecto, ejecución, dirección técnica y el servicio de instalaciones que utilizan la energía eléctrica.
 - c) Estudio, proyecto, ejecución, dirección técnica y el servicio de instalaciones de sistemas electrónicos.
 - d) Asuntos de ingeniería legal, relacionados con las cuestiones a que se refieren los incisos a) a c).

Art. 2º — El presente decreto será refrendado por el señor Ministro Secretario en el Departamento de Obras Públicas.

Art. 3º — Regístrese, comuníquese, publíquese, dése al Boletín Oficial y vuelva al Ministerio de Obras Públicas para su conocimiento y demás efectos.

DECRETO Nº 1827/78

VISTO el expediente 2400-7683 de 1978 del Ministerio de Obras Públicas, por el cual el Consejo Profesional de la Ingeniería de la provincia de Buenos Aires solicita se fije la incumbencia profesional correspondiente al título de "Ingeniero Electromecánico", en sus orientaciones "Electricidad", "Electrónica" y "Mecánica", expedido o revalidado en las Universidades Nacionales; y

CONSIDERANDO:

Que analizados los planes de estudios y programas analíticos de las materias correspondientes a cada una de las orientaciones, así como la resolución C. S. 520/77 de la Universidad de Buenos Aires, a efectos de delimitar los alcances y el campo de acción de los egresados con el título cuya incumbencia se propicia, permite al Organismo recurrente, concluir que no es factible otorgar la misma habilitación a las tres orientaciones, en virtud de que si bien los planes de estudio se hallan conformados con las mismas materias básicas, no ocurre lo mismo con las que son de aplicación, por lo que se origina la interferencia en varios campos, de estas especialidades de la ingeniería, que hacen al profesional adquirir conocimientos técnicos de especialidades afines;

Que similar criterio sostiene la Universidad Nacional de La Plata, atento el carácter de Organismo asesor que le compete (artículo 8º Ley 4048), entendiendo que los alcances deben asimilarse a las incumbencias otorgadas respectivamente para los ingenieros mecánicos, electricistas y en telecomunicaciones, con el objeto de unificar las incumbencias en la provincia de Buenos Aires;

Que partiendo de la premisa que las incumbencias profesionales deben cubrir los extremos que se adecuen al plan de estudios desarrollado y con el objeto de que los profesionales egresados con el título de "Ingeniero Electromecánico" en las orientaciones "Electricidad", "Mecánica" y "Electrónica", pueden ejercer legalmente su profesión en el ámbito de la Provincia de Buenos Aires, procede fijar el alcance de su habilitación;

Que en sentido favorable se expide el señor Asesor General de Gobierno (fs. 26). Por ello, el **Gobernador de la Provincia de Buenos Aires**

DECRETA:

Artículo 1º — 1.1. Es de incumbencia del Ingeniero Electromecánico (orientación electricidad):

- a) El estudio, proyecto, ejecución, dirección técnica y servicio de usinas eléctricas y redes de distribución.

- b) El estudio, proyecto, ejecución, dirección técnica y el servicio de instalaciones que utilizan la energía eléctrica.
 - c) El estudio, proyecto, ejecución, dirección técnica y el servicio de instalaciones de sistemas electrónicos, como parte acesoria en lo que se refiere a los incisos a) y b).
 - d) Asuntos de ingeniería legal relacionados con las cuestiones a que se refieren los incisos a) y b).
 - e) Arbitrajes, pericias y tasaciones relacionadas con las cuestiones a que se refieren los incisos anteriores.
- 1.2. Es de incumbencia del ingeniero electromecánico (orientación mecánica) (Ver decreto 1.663/80):
- 1.3. Es de incumbencia del ingeniero electromecánico (orientación electrónica):
- a) El estudio, proyecto, ejecución, dirección técnica y el servicio de instalaciones de sistemas electrónicos.
 - b) El estudio, proyecto, ejecución, dirección técnica y el servicio de las instalaciones que utilicen energía eléctrica, como accesorio de lo detallado en el inciso anterior.
 - c) Asuntos de ingeniería legal, relacionados con las cuestiones a que se refieren los incisos anteriores.
 - d) Arbitrajes, pericias y tasaciones, relacionadas con las cuestiones a que se refieren los incisos a) a c).

Art. 2º — El presente decreto será refrendado por el señor Ministro Secretario en el Departamento de Obras Públicas.

Art. 3º — Regístrese, comuníquese, publíquese, dése al Boletín Oficial y vuelva al Ministerio de Obras Públicas para su conocimiento y fines pertinentes.

RESOLUCION Nº 1875

CODIGO V-1

La Plata, 28 de octubre de 1974.

Expediente 10.645

VISTO el pedido formulado por un Ingeniero Mecánico, para que se le extienda una constancia en la que se determine que su título profesional lo habilita para el desempeño de tareas previstas en el artículo 259 del Decreto 7488/72 que reglamentando la Ley 7229, versa sobre la habilitación y funcionamiento de Establecimientos Industriales; y

CONSIDERANDO:

El exhaustivo y definido análisis que sobre el caso dictamina el Departamento Técnico, como así también las conclusiones a que arriba el precedente despacho de Comisión, que comparte el criterio técnico referido, este **Consejo Profesional de la Ingeniería**, en sesión de la fecha

RESUELVE:

Artículo 1º — Aprobar el despacho de Comisión y responder al Ingeniero Mecánico recurrente, en sentido afirmativo sobre su competencia para actuar en las tareas descriptas en el artículo 259 del Decreto 7488/72, determinadas en el Capítulo VIII, parte A.

Nota: Ver Resolución 1961 aclaratoria del artículo 259 citado.

RESOLUCION Nº 1927

CODIGOS I y V

La Plata, 27 de diciembre de 1974.

Expediente 10.076 y ag. 10.986

VISTO el presente expediente iniciado por la Subcomisión de Retribuciones Arancelarias de Bahía Blanca, quien efectúa consulta a este organismo, sobre el ejercicio profesional en tareas de asistencia técnica de empresas del transporte automotor, que se hallan subordinadas al cumplimiento de la Ley 7396, Orgánica de Transportes de Pasajeros.

Que similar consulta se formula por expediente 10.986 (agregado al presente), que sobre empresas de esa naturaleza, está referida al aval de planillas estadísticas de costos de una línea de transporte de pasajeros; y

CONSIDERANDO:

Que al requerirse opinión al Departamento Contralor Profesional, lo hacen en la siguiente forma:

- a) Que la ley exige la designación de un técnico responsable de la explotación, funcionamiento del parque móvil y seguridad de las instalaciones y equipos afectados;
- b) Que el ejercicio profesional sería el asimilable al de representante técnico, debiéndose regular sus honorarios de acuerdo al Título V, artículo 1º del decreto 6964/65;
- c) Que se deben respetar las incumbencias fijadas por el decreto 203/32 y el 941/61, con las limitaciones establecidas en el decreto 6174/50; y
- d) Que debe destacarse que dentro de las responsabilidades del representante técnico, son aquellas que corresponden a la representación y asistencia a las empresas, pero no incluye las tareas relacionadas con el parque móvil y/o instalaciones que deben ejecutar las mismas para encuadrarse a las normativas vigentes.

Que el dictamen precedentemente enunciado, dio motivo a un sano cambio de opiniones, llegándose a un acuerdo entre los señores miembros-consejeros, en hacer presente las siguientes conclusiones:

- 1) Que en los casos de empresas de transportes de pasajeros, el técnico es el responsable del trazado y diagramación del servicio, asumiendo en tal circunstancia la representación técnica, el ingeniero civil, cuya tarea tiene carácter temporal;
- 2) Que en toda empresa de transporte de pasajeros, existen tareas de supervisión electromecánicas y mantenimiento permanente, que son propias de un profesional de la especialidad, a saber: ingeniero mecánico e ingeniero mecánico y electricista, de acuerdo a las incumbencias dadas por el decreto 203/32; ingeniero en automotores, determinadas en el decreto 948/61; técnico en automotores, establecida en el decreto 6623/64 y técnico mecánico a que se refiere el decreto 6174/50;
- 3) Que el valor en juego, es el que corresponde a la recaudación mensual de la empresa y en el caso planteado, para la determinación de la proporción de los honorarios de cada profesional actuante, deberá ser fijado en base a la magnitud de tareas desarrolladas por ellos de común acuerdo con la empresa, teniendo en cuenta el tiempo de prestación de servicios y la responsabilidad asumida en cada representación;
- 4) Que en consecuencia, como mínimo —en el caso planteado de empresas de transporte de pasajeros— deben existir las dos citadas representaciones técnicas (puntos 1 y 2).

Por todo lo expresado, este **Consejo Profesional de la Ingeniería**, en sesión de la fecha

RESUELVE:

1º — Aprobar el dictamen producido por el Departamento Contralor Profesional, y definiciones avaladas precedentemente por los señores miembros-consejeros que integran este Cuerpo.

RESOLUCION Nº 2267

CODIGO V-1

La Plata, 20 de diciembre de 1976.

Expediente 12.673

VISTAS las presentes actuaciones iniciadas por la Delegación Necochea de este organismo, con referencia a la capacitación técnica e incumbencia legal que poseen los ingenieros mecánicos en cuanto hace a la ejecución de instalaciones eléctricas y electromecánicas domiciliarias, de acuerdo a lo determinado por la ley 4048, su decreto reglamentario 203/32 y el decreto 6174/50 (reglamento para instaladores de trabajos eléctricos y electromecánicos); y

CONSIDERANDO:

Que el decreto 6174/50 en su artículo 1º nomina a los ingenieros mecánicos como: a) directores de instalaciones, respetando su especialización; b) instaladores de 1ª categoría, respetando su especialización;

Que la especialización surge de la incumbencia determinada por el decreto 203/32, artículo 1º, apart. 6º:

- a) El estudio, proyecto, la dirección y ejecución de instalaciones de fuerza motriz;
- b) El estudio, proyecto, la dirección y ejecución de talleres, fábricas e industrias;
- c) El estudio, proyecto, la dirección y ejecución de instalaciones mecánicas y electromecánicas;

Que conforme lo señalado precedentemente, la legislación vigente no habilita explícita y taxativamente al ingeniero mecánico para actuar en instalaciones eléctricas que tengan un destino distinto al señalado;

Que sin perjuicio de lo expuesto, cabe señalar que —atento el análisis de los planes de estudio—, la capacidad técnica adquirida por el ingeniero mecánico en relación con la producción y utilización de la electricidad, como así también respecto a la transmisión y distribución de la energía eléctrica, demuestran que sus conocimientos superan ampliamente la complejidad de una instalación eléctrica de un edificio destinado a vivienda, y es superior específicamente en la parte de instalaciones electromecánicas, a las especialidades habilitadas para ser responsable de proyecto, dirección y/o ejecución de edificios;

Por ello, este **Consejo Profesional de la Ingeniería**, en uso de las atribuciones que le son propias, en sesión de la fecha

RESUELVE:

1º — Que el título de ingeniero mecánico otorga capacidad técnica para la ejecución de instalaciones eléctricas y electromecánicas domiciliarias.

Nota: Ampliada por Resolución 2512.

RESOLUCION Nº 2455

CODIGO I

La Plata, 27 de febrero de 1978.

Expediente 13.699

VISTO que a través de las comunicaciones efectuadas por la Comisión Mixta Central con la Junta Nacional de Granos se ha esclarecido el trámite de aprobación de las Plantas de Silos, y

CONSIDERANDO:

Que es necesario el dictado de una norma que establezca las tareas profesionales necesarias para la materialización de este tipo de obras, las que por su complejidad motivan la actuación de un equipo multidisciplinario.

Que parte de las instalaciones se adquieren ya fabricadas, para ser montadas en obra.

Que por lo general actúan más de una empresa en la ejecución de los trabajos de montaje y/o instalación y/o construcción de plantas de silos y sus obras complementarias.

Por ello, este **Consejo Profesional de la Ingeniería**, en uso de las atribuciones que le son propias y atento lo previsto en el art. 21 del Título I del decreto 6964/65, en sesión de la fecha

RESUELVE:

Artículo 1º — A los efectos del ejercicio profesional y de la aplicación del Arancel vigente se establece la siguiente clasificación:

- A) **Silos Metálicos:** cilíndrico con techo cónico y de chapas galvanizadas.
 - a) Silos con piso plano, no tiene problemas por napas freáticas (hasta 2.500 tn.).
 - b) Silos que tienen fondo en tolva de hormigón armado impermeable (excavado en la tierra) soporta elevadas presiones del cereal almacenado, descarga por gravedad (hasta 2.000 tn.).

c) Silos de fondo elevado en tolva (aéreos) de uso cuando existe agua superficial y cuando los suelos son de poca capacidad (hasta 450 tn.).

Plantas de silos celdas con unidades modulares (de 4.000 tn. y 8.000 tn.).

Galpón Silo: 1) Fondo plano de hormigón armado vibrado.

2) Fondo tolva de gran capacidad y permite mecanización completa.

B) Silos de hormigón armado: 1) Estructura monolítica fondo piramidal.

2) Placas premoldeadas (celdas exagonales, octogonales/poligonales).

C) Silos neumáticos y galpón silo neumático.

D) Equipos complementarios.

1) Secadores de cereal (varios tipos y modelos).

a) A caballete.

b) De torre (o vena o columna).

c) De caballete y vena.

d) De plano inclinado.

Hay plantas de silos que poseen sistema de control de temperatura automático y que pone en funcionamiento aireación (en toda la planta o en sectores en especial).

Tienen equipos de aspiración de polvillo en cabezadas de norias y limpiadoras con ciclones, poseen barandales y balizamiento aéreo e instalación contra incendio.

Se las titula "Planta integral de almacenamiento de granos completa" con cubierta unificada con techos individuales; norias elevadoras a cangilones; transportadores y extractores a paleta o helicoides (en varias capacidades).

Relimpiadores de granos: Equipos de pre limpieza adaptada a cabezales de norias y máquinas de limpieza.

2) Básculas.

3) Instalaciones eléctricas de la planta.

E) **Obras anexas:** De acuerdo a la importancia que asumen los silos o plantas de silos por su índole funcional existen complementariamente obras tales como: ramales ferroviarios, accesos viales, suministro de energía eléctrica, desagües, fundaciones, pavimentos, estudios de suelos que ha menester la intervención de profesionales idóneos para las distintas especialidades.

Art. 2º En la ejecución de Silos o Plantas Integrales de Almacenamiento, las empresas que proveen y/o montan y/o instalan la planta o el silo propiamente dicho, con sus equipos complementarios; secadores, balanzas, etc., deberán tener un Representante Técnico habilitado que percibirá sus honorarios según el artículo 1º del Título V.

Art. 3º — El comitente deberá designar el o los directores de obra correspondientes para el control de la fiel interpretación del proyecto y cumplimiento del contrato al que se refiere el artículo 2º.

Art. 4º — En las obras anexas, deberán actuar los responsables del Proyecto, Dirección y Ejecución según su especialidad.

Art. 5º — En lo que se refiere a incumbencias, se deberá estar a lo dispuesto por las normas legales vigentes y las resoluciones de este Consejo.

Como ejemplo no taxativo se ilustra lo siguiente:

a) Provisión, Montaje o Instalación de Silos, Balanzas, Secaderos, etc.: Ingeniero Mecánico, Ing. Industrial, Ing. Electromecánico.

b) Estudio de suelos y fundaciones, pavimentos, desagües, ramales ferroviarios: Ingeniero civil.

e) Edificios: Arquitecto, Ing. en Construcciones, Ing. Civil.

d) Suministro de energía eléctrica: Ing. Electricista.

Art. 6º — Para la instalación de Silos o Plantas, se considerarán por separado las distintas partes de las obras, según la especialidad profesional que corresponda, cumplimentándose lo dispuesto en los decretos 784/71 y 4123/72.

Art. 7º — En forma análoga se procederá con toda obra de similar complejidad.

DECRETO Nº 996/81

La Plata, 19 de agosto de 1981.

VISTO el expediente 2400-860/81 del Ministerio de Obras Públicas, mediante el cual el Consejo Profesional de la Ingeniería solicita se fijen las incumbencias profesionales correspondientes al título de "Ingeniero Eléctrico - Electrónico" expedido por la Universidad Católica de Córdoba, y

CONSIDERANDO:

Que ha sido analizado el plan de estudios y programa analítico por materias que lo componen, contándose con el dictamen de la Universidad Nacional de La Plata, atento el carácter de organismo asesor que le compete (artículo nº 8º Ley nº 4048);

Que, partiendo de la base que las atribuciones o incumbencias profesionales deben cubrir los extremos que se adecúen al plan de estudios desarrollado, es que procede fijar el alcance del título citado, a efectos de que los profesionales egresados con el mismo puedan ejercer legalmente su profesión en el ámbito de esta Provincia;

Que a fojas 12 y vuelta se expide el señor Asesor General de Gobierno, por lo que corresponde dictar el pertinente acto administrativo.

Por ello, el **Gobernador de la Provincia de Buenos Aires**

DECRETA:

Artículo 1º — Es de incumbencia del Ingeniero Eléctrico - Electrónico egresado de la Universidad Católica de Córdoba:

- a) El estudio, proyecto, ejecución, dirección técnica y el servicio de instalaciones de sistemas electrónicos;
- b) El estudio, proyecto, ejecución, dirección técnica y el servicio de las instalaciones que utilicen energía eléctrica, como accesorio de lo detallado en el inciso anterior;
- c) El estudio, proyecto, cálculo, dirección técnica, montaje y servicio de instalaciones eléctricas en general, hasta la potencia de doscientos kilovatios (200 kw.) y trece mil doscientos voltios (13.200 v.) de tensión, incluyendo tubos de alta tensión y letreros luminosos;
- d) Asuntos de Ingeniería Legal, relacionados con las cuestiones a que se refieren los incisos anteriores;
- e) Arbitrajes, pericias y tasaciones relacionados con las cuestiones a que se refieren los incisos a) a d).

Art. 2º — El presente decreto será refrendado por el señor Ministro Secretario en el Departamento de Obras Públicas.

Art. 3º — Regístrese, comuníquese, publíquese, dése al Boletín Oficial y vuelva al Ministerio de Obras Públicas para su conocimiento y fines pertinentes.

DECRETO Nº 1361/81

La Plata, 15 de octubre de 1981.

VISTO el expediente nº 2400-1151 de 1981 del Ministerio de Obras Públicas, mediante el cual el Consejo Profesional de la Ingeniería solicita se fije la incumbencia profesional correspondiente al título de "Ingeniero Electromecánico" expedido o revalidado en Universidades Nacional, y

CONSIDERANDO:

Que ha sido analizado el plan de estudios y programa analítico de las materias que lo componen, contándose con el dictamen de la Universidad Nacional de La Plata, atento el carácter de organismo asesor que le compete (artículo 8º Ley Nº 4048);

Que partiendo de la premisa que las atribuciones o incumbencias profesionales deben cubrir los extremos que se adecúen al plan de estudios desarrollado, es que procede fijar el alcance del título citado a efectos de que los profesionales egresados con el mismo puedan ejercer legalmente su profesión en el ámbito de la Provincia;

Que a fojas 10 y vuelta y 11, respectivamente, se expiden favorablemente los señores Asesor General de Gobierno y Fiscal de Estado, por lo que corresponde dictar el pertinente acto administrativo.

Por ello, el Gobernador de la Provincia de Buenos Aires

DECRETA:

Artículo 1º — Es de incumbencia del Ingeniero Electromecánico, cuyo título haya sido expedido o revalidado en Universidades Nacionales:

- a) El estudio, proyecto, ejecución, dirección técnica y servicio de centrales eléctricas y redes de distribución;
- b) El estudio, proyecto, ejecución, dirección técnica y el servicio de instalaciones que utilizan la energía eléctrica;
- c) El estudio, proyecto, ejecución, dirección técnica y el servicio de instalaciones de sistemas electrónicos, como parte accesoria en lo que se refiere a los incisos anteriores;
- d) Estudio, planificación, factibilidad técnico-económica, proyecto, dirección construcción, instalación, representación técnica, puesta en marcha, operación, mantenimiento, ensayo, medición, reparación modificación, transformación o inspección de:
 - 1) Automotores, aparatos, máquinas e instrumentos mecánicos.
 - 2) Instalaciones mecánicas, térmicas, neumáticas o hidromecánicas, escaleras rodantes, ascensores y montacargas.
 - 3) Instalaciones metálicas para transporte y almacenaje de sólidos y fluidos, exceptuadas las obras sanitarias, redes de gas, gasoductos y petroductos.
 - 4) Fábricas, en cuanto no requieran conocimientos de otras especialidades profesionales; talleres, laboratorios de investigaciones y/o ensayos de materiales metálicos o de los elementos indicados en los puntos anteriores, exceptuados los destinados a la aeronáutica. Comprende la fijación del programa de necesidades y diagrama de funcionamiento de los edificios, que le sirvan de pautas básicas a los profesionales habilitados para la realización del proyecto, dirección y/o construcción de los mismos.
 - 5) Las condiciones de seguridad o técnica de higiene de los ambientes de trabajo (características de diseño, factores físicos de protección mecánica y contra incendios, contaminación ambiental de instalaciones mecánicas, ruidos y vibraciones), en relación con los apartados anteriores.
- e) Asuntos de ingeniería legal, relacionados con las cuestiones a que se refieren los incisos anteriores;
- f) Arbitrajes, pericias y tasaciones, relacionados con las cuestiones a que se refieren los incisos a) a e).

Art. 2º — El presente decreto será refrendado por el señor Ministro Secretario en el Departamento de Obras Públicas.

Art. 3º — Regístrese, notifíquese al señor Fiscal de Estado, comuníquese, dése al Boletín Oficial y vuelva al Ministerio de Obras Públicas para su conocimiento y fines pertinentes.

DECRETO Nº 401/79

La Plata, 7 de marzo de 1979.

VISTO el expediente nº 2400-8392 de 1978 del Ministerio de Obras Públicas, iniciado por el Consejo Profesional de la Ingeniería de la Provincia de Buenos Aires, mediante el cual solicita se fije la incumbencia profesional correspondiente al título de "Ingeniero Electromecánico orientación Control", expedido o revalidado en Universidades Nacionales, y

CONSIDERANDO:

Que ha sido analizado el plan de estudios y programa analítico por materias y los alcances que por Resolución nº 264/74 la Universidad Nacional de San Juan le ha delimitado;

Que obra dictamen de la Universidad Nacional de La Plata, atento el carácter de Organismo asesor que le compete (artículo 8º, Ley 4048);

Que partiendo de la premisa que las atribuciones o incumbencias profesionales deben cubrir los extremos que se adecúan al plan de estudios desarrollado, es que pro-

cede fijar el alcance del título citado, a efectos de que los profesionales egresados con el mismo puedan ejercer legalmente su profesión en el ámbito de la Provincia de Buenos Aires;

Que a fojas 8 se expide favorablemente el señor Asesor General de Gobierno, por lo que corresponde dictar el pertinente acto administrativo.

Por ello, el **Gobernador de la Provincia de Buenos Aires**

DECRETA:

Artículo 1º — Es de incumbencia del Ingeniero Electromecánico orientación Control:

- a) Proyecto, dirección y construcción de sistemas de automatización industrial;
- b) Explotación de fábricas y talleres del ramo citado;
- c) Transporte de la información en un establecimiento;
- d) Asuntos de Ingeniería Legal relacionados con las cuestiones a que se refieren los incisos anteriores;
- e) Arbitrajes, pericias y tasaciones relacionados con las cuestiones a que se refieren los incisos a) a d).

Art. 2º — El presente decreto será refrendado por el señor Ministro Secretario en el Departamento de Obras Públicas.

Art. 3º — Regístrese, comuníquese, publíquese, dése al Boletín Oficial y vuelva al Ministerio de Obras Públicas para su conocimiento y demás efectos.

SAINT JEAN
Gorostiaga

DECRETO Nº 845/79

La Plata, 4 de mayo de 1979.

VISTO el expediente nº 2400-8556 de 1979 del Ministerio de Obras Públicas, iniciado por el Consejo Profesional de la Ingeniería de la Provincia de Buenos Aires, mediante el cual solicita se fijen las incumbencias profesionales correspondientes al título de "Ingeniero Electricista orientación Electrónica", expedido o revalidado en las Universidades Nacionales, y

CONSIDERANDO;

Que ha sido analizado el plan de estudios y programa analítico de las materias correspondientes al título citado, y los alcances que por resolución la Universidad Nacional de Mar del Plata le ha delimitado;

Que ha tomado la intervención que le compete la Facultad de Ingeniería de la Universidad Nacional de La Plata, explicando en la fotocopia que luce a fojas 5, las conclusiones a que arribara la Comisión de Planes de Estudios (artículo 8º de la Ley número 4048);

Que partiendo de la premisa que las atribuciones o incumbencias profesionales deben cubrir los extremos que se adecúen al plan de estudios desarrollado, es que procede fijar el alcance del título citado, a efectos que los profesionales egresados con el mismo puedan ejercer legalmente su profesión en el ámbito de la Provincia de Buenos Aires;

Que a fojas 8 se expide favorablemente la Asesoría General de Gobierno, por lo que corresponde dictar el pertinente acto administrativo.

Por ello, el **Gobernador de la Provincia de Buenos Aires**

DECRETA:

Artículo 1º — Es de incumbencia del Ingeniero Electricista orientación Electrónica:

- a) Estudio, proyecto, ejecución, dirección técnica y el servicio de instalaciones de sistemas electrónicos;
- b) Estudio, proyecto, ejecución, dirección técnica y el servicio de las instalaciones que utilicen energía eléctrica, como accesorio de lo detallado en el inciso anterior. (Ver decreto nº 1.669/80);
- c) Asuntos de Ingeniería Legal, relacionados con las cuestiones a que se refieren los incisos anteriores;

d) Arbitrajes, pericias y tasaciones, relacionados con las cuestiones a que se refieren los incisos a) a c).

Art. 2º — El presente decreto será refrendado por el señor Ministro Secretario en el Departamento de Obras Públicas.

Art. 3º — Regístrese, comuníquese, dése al Boletín Oficial y vuelva al Ministerio de Obras Públicas a sus efectos.

DECRETO Nº 1669/80

La Plata, 9 de setiembre de 1980.

VISTO el expediente nº 2400-8556 de 1979, Alcance nº 1, del Ministerio de Obras Públicas, iniciado por el Consejo Profesional de la Ingeniería de la Provincia de Buenos Aires, mediante el cual por Decreto Nº 845 de fecha 4 de mayo de 1979 se estableciera la incumbencia del título de "Ingeniero Electricista orientación Electrónica", expedido o revalidado en Universidades Nacionales, y

CONSIDERANDO:

Que la Universidad Nacional de Mar del Plata que expide el título citado, solicita se revea la incumbencia otorgada en cuanto hace a tareas de electricidad para modificándose el inciso b) del artículo 1º, opinión que comparte el Organismo recurrente, acorde el análisis del plan de estudios efectuado;

Que tomada la intervención que le compete (artículo 8º, Ley Nº 4048), la Universidad Nacional de La Plata coincide con lo requerido, propiciando la modificación de la incumbencia;

Que a fojas 12 se expide favorablemente el señor Asesor General de Gobierno, por lo que procede dictar el pertinente acto administrativo.

Por ello, **el Gobernador de la Provincia de Buenos Aires**

DECRETA:

Artículo 1º — Sustitúyese el texto del inciso b) del artículo 1º del Decreto número 845 de 1979, que quedará redactado de la siguiente forma:

"b) Estudio, proyecto, cálculo, dirección técnica, montaje y servicio de instalaciones eléctricas en general, hasta la potencia de doscientos kilovatios (200 kw.) y trece mil doscientos voltios (13.200 v.) de tensión, incluyendo tubos de alta tensión y letreros luminosos".

Art. 2º — El presente decreto será refrendado por el señor Ministro Secretario en el Departamento de Obras Públicas.

Art. 3º — Regístrese, comuníquese, publíquese, dése al Boletín Oficial y vuelva al Ministerio de Obras Públicas para su conocimiento y fines pertinentes.

SAINT JEAN
Solari

DECRETO Nº 1532/79

La Plata, 10 de agosto de 1979.

VISTO el expediente nº 2400-8761 de 1979 del Ministerio de Obras Públicas, iniciado por el Consejo Profesional de la Ingeniería de la Provincia de Buenos Aires, mediante el cual solicita se fije la incumbencia profesional al título de "Ingeniero Electrónico", expedido o revalidado en las Universidades Nacionales, y

CONSIDERANDO:

Que obra el pertinente asesoramiento de la Universidad Nacional de La Plata (artículo 8º, Ley Nº 4048), por el que se aconseja tomar como base las incumbencias por especialidad aprobadas en la reunión de Decanos de Ingeniería de las Universidades Nacionales, celebrada los días 11 y 12 de diciembre de 1978;

Que a tal efecto se ha realizado un análisis del plan de estudios y programa analítico de las materias que lo componen, así como la Resolución CS Nº 766/78 (fotocopia fojas 8/10) de la Universidad Nacional de Buenos Aires, que delimita el Alcance de la habilitación que otorga al título;

Que partiendo de la premisa que las atribuciones o incumbencias profesionales deben cubrir los extremos que se adecúen al plan de estudios desarrollado y con el objeto de que los profesionales egresados con el título de Ingeniero Electrónico puedan ejercer legalmente su profesión en el ámbito de la Provincia de Buenos Aires, procede fijar el alcance de su habilitación;

Que de conformidad con lo dictaminado por el señor Asesor General de Gobierno (fojas 13) y la vista del señor Fiscal de Estado (fojas 14), corresponde dictar el pertinente acto administrativo.

Por ello, el Gobernador de la Provincia de Buenos Aires

DECRETA:

Artículo 1º — Es de incumbencia del Ingeniero Electrónico:

Estudio, factibilidad, planificación, proyecto, dirección, construcción, instalación, puesta en marcha, ensayos, mediciones, mantenimiento, reparación, modificación, transformación e inspección de:

- a) Sistemas o partes de sistemas de generación, transmisión, distribución, conversión, control, automatización, recepción, procesamiento y utilización de señales de naturaleza electromagnética, en todas las frecuencias y potencias;
- b) Instalaciones que utilicen energía eléctrica como accesorio de lo detallado en el inciso anterior y siempre que sean internas a la planta que contiene a dichos sistemas;
- c) Laboratorios de todo tipo relacionados con los incisos anteriores, incluyendo la planificación del edificio, con exclusión del proyecto, dirección y construcción del mismo;
- d) Las condiciones de seguridad o técnicas de higiene de los ambientes de trabajo, en relación con los incisos anteriores;
- e) Asuntos de ingeniería legal, económica y financiera, relacionados con las cuestiones a que se refieren los incisos anteriores;
- f) Arbitrajes, pericias y tasaciones, relacionados con las cuestiones a que se refieren los incisos a) a e).

Art. 2º — El presente decreto será refrendado por el señor Ministro Secretario en el Departamento de Obras Públicas.

Art. 3º — Regístrese, notifíquese al señor Fiscal de Estado, comuníquese, publíquese, dése al Boletín Oficial y vuelva al Ministerio de Obras Públicas a sus efectos.

DECRETO Nº 176/80

La Plata, 14 de febrero de 1980.

VISTO el expediente nº 2400-8963 de 1979 del Ministerio de Obras Públicas, iniciado por el Consejo Profesional de la Ingeniería de la Provincia de Buenos Aires, mediante el cual solicita se fije la incumbencia profesional correspondiente al título de "Ingeniero Electromecánico", expedido por la Universidad Nacional de Cuyo, o por la Universidad Nacional de San Juan, y

CONSIDERANDO:

Que ha sido analizado el plan de estudios y programa analítico por materias que lo componen;

Que obra dictamen de la Universidad Nacional de La Plata, atento el carácter de organismo asesor que le compete (artículo 8º de la Ley Nº 4048);

Que partiendo de la premisa que las atribuciones o incumbencias profesionales deben cubrir los extremos que se adecúen al plan de estudios desarrollado, es que procede fijar el alcance del título citado, a efectos de que los profesionales egresados con el mismo, puedan ejercer legalmente su profesión en el ámbito de la Provincia de Buenos Aires;

Que a fojas 16 y vuelta se expide favorablemente el señor Asesor General de Gobierno, por lo que corresponde dictar el pertinente acto administrativo.

Por ello, el Gobernador de la Provincia de Buenos Aires

DECRETA:

Artículo 1º — Es de incumbencia del Ingeniero Electromecánico egresado de las Universidades Nacionales de Cuyo y San Juan:

- a) El estudio, proyecto, ejecución, dirección técnica y servicio de usinas eléctricas y redes de distribución;
- b) El estudio, proyecto, ejecución, dirección técnica y servicio de instalaciones que utilizan la energía eléctrica;
- c) El estudio, proyecto, ejecución, dirección técnica y el servicio de instalaciones de sistemas electrónicos, como parte accesorio en lo que se refiere a los incisos a) y b);
- d) Asuntos de Ingeniería Legal, relacionados con las cuestiones a que se refieren los incisos anteriores;
- e) Arbitrajes, pericias y tasaciones, relacionados con las cuestiones a que se refieren los incisos a) a d).

Art. 2º — El presente decreto será refrendado por el señor Ministro Secretario en el Departamento de Obras Públicas.

Art. 3º — Comuníquese, publíquese, dése al Boletín Oficial y vuelva al Ministerio de Obras Públicas para su conocimiento y demás efectos.

DECRETO Nº 1500/80

La Plata, 28 de agosto de 1980.

VISTO el expediente nº 2400-315 de 1980 del Ministerio de Obras Públicas, por el cual el Consejo Profesional de la Ingeniería solicita se fije la incumbencia profesional correspondiente al título de "Ingeniero Electromecánico (orientación electricista)", expedido por la Universidad de Morón, y

CONSIDERANDO:

Que ha sido analizado el plan de estudios y programa analítico de las materias que lo componen;

Que obra dictamen de la Universidad Nacional de la Plata, atento el carácter de organismo asesor que le compete (artículo 6º de la Ley Nº 4048);

Que partiendo de la premisa que las atribuciones o incumbencias profesionales deben cubrir los extremos que se adecuan al plan de estudio desarrollado, es que cede fijar el alcance del título citado, a efectos que los profesionales, graduados con el mismo, puedan ejercer legalmente su profesión en el ámbito de la Provincia de Buenos Aires;

Que a fojas 10 se expide favorablemente el señor Asesor General de Gobierno, por lo que corresponde dictar el pertinente acto administrativo.

Por ello, el **Gobernador de la Provincia de Buenos Aires**

DECRETA:

Artículo 1º — Es de incumbencia del Ingeniero Electromecánico (orientación electricista) egresado de la Universidad de Morón:

- a) El estudio, proyecto, ejecución, dirección técnica y servicio de usinas eléctricas y redes de distribución;
- b) El estudio, proyecto, ejecución, dirección técnica y el servicio de instalaciones que utilizan la energía eléctrica;
- c) El estudio, proyecto, ejecución, dirección técnica y el servicio de instalaciones de sistemas electrónicos, como parte accesorio en lo que se refiere a los incisos a) y b).
- d) Asuntos de Ingeniería Legal, relacionados con las cuestiones a que se refieren los incisos anteriores.
- e) Arbitrajes, pericias y tasaciones, relacionados con las cuestiones a que se refieren los incisos a) a d).

Art. 2º — El presente decreto será refrendado por el señor Ministro Secretario en el Departamento de Obras Públicas.

Art. 3º — Regístrese, comuníquese, publíquese, dése al Boletín Oficial y vuelva al Ministerio de Obras Públicas para su conocimiento y fines pertinentes.

RESOLUCION Nº 768

CODIGO V-1

La Plata, 25 de octubre de 1971.

Expediente 006028

VISTA la presentación de la Comisión de Clasificación —Registro de Licitadores— del Ministerio de Obras Públicas, quien consulta a este Organismo sobre qué

título profesional universitario puede desempeñar la función de Representante Técnico en las siguientes obras: a) Red de distribución de gas, dentro de las ciudades; y b) Gasoducto de larga extensión, y

CONSIDERANDO:

El carácter multidisciplinario de las obras de referencia, donde ninguna de las distintas profesiones que en ellas participan, adquieren una dominancia sobre las otras, este **Consejo Profesional de la Ingeniería**, en sesión de la fecha

RESUELVE:

Artículo 1º — Que la función profesional de Representante Técnico en las obras: Red de distribución de gas, dentro de las ciudades y Gasoducto de larga extensión, pueden ser desempeñadas por el Ingeniero en Petróleo, Ingeniero Mecánico, Ingeniero Civil, Ingeniero Mecánico y Electricista e Ingeniero Industrial.

DECRETO Nº 1965/78

La Plata, 11 de octubre de 1978.

VISTO el expediente nº 2400-7751 de 1978, del Ministerio de Obras Públicas, mediante el cual se solicita se fije la incumbencia profesional correspondiente al título de "Ingeniero Metalúrgico" expedido o revalidado por las Universidades Nacionales, y

CONSIDERANDO:

Que analizado el plan de estudios y programa analítico de las materias que integran la carrera de Ingeniería Metalúrgica, así como la Resolución Nº 3504/76 de la Universidad Nacional de La Plata, surge que la preparación impartida capacita a los egresados con el título cuya incumbencia se propicia, para el estudio y resolución de problemas inherentes a la técnica metalúrgica;

Que partiendo de la premisa que las incumbencias profesionales deben cubrir los extremos que se adecúen al plan de estudios desarrollado, el organismo recurrente ha determinado el alcance de la habilitación legal del título citado;

Que a fojas 12 vuelta y 13 se expiden favorablemente el Consejo de Obras Públicas y el señor Asesor General de Gobierno, por lo que procede dictar el pertinente acto administrativo.

Por ello, el **Gobernador de la Provincia de Buenos Aires**

DECRETA:

Artículo 1º — Es de incumbencia del Ingeniero Metalúrgico:

- a) Estudio de factibilidad y anteproyecto de procesos u operaciones metalúrgicas para el diseño y construcción de las correspondientes instalaciones;
- b) Estudio, cálculo, proyecto, dirección, ejecución, representación técnica, mantenimiento, organización técnica para el funcionamiento, inspección técnica, relevamientos, ensayos, puesta en marcha, ajuste de procesos y operaciones, operación, supervisión y control de instalaciones de fábricas, talleres, laboratorios y establecimientos en lo que hace a procesos u operaciones metalúrgicas, incluyendo la planificación del edificio, con exclusión del proyecto, dirección y construcción del mismo;
- c) Idem que los incisos a) y b) para instalaciones de recubrimiento de metales y aleaciones y electrometalúrgicas;
- d) Estudios y ensayos físicos, químicos, mecánicos y metalográficos, sean destructivos o no destructivos, de productos metálicos y productos para uso metalúrgico;
- e) Investigaciones de carácter básico y aplicado, de procesos y fenómenos físicos, químicos y fisicoquímicos en metales, aleaciones y productos para uso metalúrgico;
- f) Estudios económicos y de organización de empresas dedicadas a lo especificado en los incisos anteriores;
- g) Asuntos de Ingeniería legal, relacionados con las cuestiones a que se refieren los incisos anteriores;
- h) Asesoría y asistencia técnica, arbitrajes, pericias y tasaciones relacionados con las cuestiones a que se refieren los incisos a) a g).

Art. 2º — El presente decreto será refrendado por el señor Ministro Secretario en el Departamento de Obras Públicas.

Art. 3º — Regístrese, comuníquese, publíquese, dése al Boletín Oficial y vuelva al Ministerio de Obras Públicas para su conocimiento y demás efectos.

SAINT JEAN
Gorostiaga

DECRETO Nº 121/79

La Plata, 31 de enero de 1979.

VISTO el expediente nº 2400-7948 de 1978, del Ministerio de Obras Públicas, iniciado por el Consejo Profesional de la Ingeniería de la Provincia de Buenos Aires, mediante el cual solicita se fije la incumbencia profesional correspondiente a los títulos de "Ingeniero Naval" e "Ingeniero Naval y Mecánico", expedidos o revalidados en las Universidades Nacionales, y

CONSIDERANDO:

Que analizado el plan de estudios y programa analítico por materias que integran las carreras de Ingeniería Naval y Mecánica, e Ingeniería Naval, así como la Resolución nº 3504/76 de la Universidad de La Plata, surge que la preparación impartida capacita a los egresados con los títulos cuya incumbencia se propicia —en el campo naval— para el estudio y resolución de problemas inherentes a la técnica de construcciones navales;

Que en cuanto al aspecto de la parte mecánica, la incumbencia se halla determinada por el Decreto Nº 203/32 inciso 6º;

Que partiendo de la premisa que las incumbencias profesionales deben cubrir los extremos que se adecúen al plan de estudios desarrollado, el Organismo recurrente ha determinado el alcance de la habilitación legal;

Que en tal sentido y con el objeto de que los profesionales egresados con los títulos de "Ingeniero Naval" e "Ingeniero Naval y Mecánico" puedan ejercer legalmente su profesión en el ámbito de la provincia de Buenos Aires, procede fijar el alcance de su habilitación;

Que a fojas 15 se expide favorablemente el señor Asesor de Gobierno.

Por ello, el **Gobernador de la provincia de Buenos Aires**

DECRETA:

Artículo 1º —

- 1.1. Es de incumbencia del Ingeniero Naval:
 - a) Estudio, proyecto, dirección y construcción de buques, embarcaciones, diques flotantes y de carena y artefactos flotantes de todo tipo, incluyendo todos los servicios e instalaciones mecánicas de los mismos;
 - b) Estudio, proyecto, dirección y ejecución de transformación y grandes reparaciones de buques;
 - c) Inspección de buques para su reclasificación y certificación de su navegabilidad;
 - d) Estudio, proyecto, dirección y organización de astilleros y talleres navales, incluyendo la planificación de los edificios, con exclusión del proyecto, dirección y/o construcción de los mismos;
 - e) Estudio, dirección y ejecución de salvamento y desguace de buques;
 - f) Asuntos de ingeniería legal, económica y financiera relacionados con los incisos anteriores;
 - g) Arbitrajes, pericias y tasaciones relacionados con las cuestiones a que se refieren los incisos a) a f).
- 1.2. Es de incumbencia del Ingeniero Naval y Mecánico:
(Ver Decreto Nº 1.663/80).

Art. 2º — El presente Decreto será refrendado por el señor Ministro Secretario en el Departamento de Obras Públicas (interino).

Art. 3º — Regístrese, comuníquese, publíquese, dése al Boletín Oficial y vuelva al Ministerio de Obras Públicas a sus efectos.

SAINT JEAN
Girado

DECRETO Nº 1993/79

VISTO el expediente Nº 2400-8623 de 1979 del Ministerio de Obras Públicas por el cual el Consejo Profesional de la Ingeniería de la Provincia de Buenos Aires solicita se fijen las incumbencias profesionales correspondientes a los títulos de "Ingeniero en Minas o Ingeniero de Minas" e "Ingeniero Geodesta Geofísico", títulos expedidos o revalidados en las Universidades Nacionales; y

CONSIDERANDO:

Que obra el pertinente asesoramiento de la Universidad Nacional de La Plata (Art. 8º, Ley 4048), con relación a los títulos referidos, aconsejando otorgar a los mismos las respectivas incumbencias;

Que partiendo de la premisa que las atribuciones o incumbencias profesionales deben cubrir los extremos que se adecuen al plan de estudios desarrollado, es que procede fijar los alcances de los títulos citados;

Que de conformidad con lo dictaminado por la Asesoría General de Gobierno (fs. 20 y vta. y 24 y vta.), corresponde dictar el pertinente acto administrativo;

Por ello, el **Gobernador de la provincia de Buenos Aires**

DECRETA:

Artículo 1º —

- 1.1. Es de incumbencia del Ingeniero en Minas o Ingeniero de Minas:
 - 1) Estudio, factibilidad, proyecto, dirección, inspección, construcción, operación y mantenimiento de:
 - a) Obras de exploración y explotación de yacimientos minerales de todo tipo;
 - b) Plantas de beneficio de dichas materias;
 - c) Movimientos de rocas por medio de explosivos y maquinarias, en obras civiles;
 - 2) Estudios, tareas y asesoramientos relacionados con:
 - a) Mecánica de rocas;
 - b) Trabajos topográficos y geodésicos que fuere necesario ejecutar para la correcta materialización de las obras a que se refiera el apartado 1);
 - c) Trabajos profesionales relacionados con la ubicación y ponderación de yacimientos;
 - d) Mensuras mineras de yacimientos, concesiones de exploración y cateo y de explotación;
 - e) Planeamiento del uso y administración de los recursos mineros;
 - f) Policía minera, higiene, seguridad industrial y contaminación ambiental, relacionadas con los incisos anteriores;
 - g) Asuntos de ingeniería legal, económica y financiera, relacionados con los incisos anteriores;
 - h) Arbitrajes, pericias y tasaciones, relacionados con los incisos a) a g).
- 1.2. Es de incumbencia del Ingeniero Geodesta Geofísico: estudio, proyecto, dirección, inspección, asesoramiento y ejecución de:
 - a) Mensuras y subdivisiones: urbanas, rurales y en propiedad horizontal;
 - b) Catastro;
 - c) Levantamientos topográficos;
 - d) Fotogrametría. Fotointerpretación planialtimétrica;
 - e) Cartografía;
 - f) Estudio del trazado y materialización de la traza de vías de comunicación, incluso movimiento de tierra, excluyendo los estudios que requieran conocimientos de otras especialidades de la ingeniería;
 - g) Mediciones geodésicas necesarias para los incisos anteriores o para control de obras de ingeniería;
 - h) Planeamiento territorial, urbano y rural, en todo lo referente a los incisos anteriores. También como integrante de equipos interdisciplinarios del planeamiento;
 - i) Trabajos de geofísica aplicada a la prospección en todos sus campos: gravimétricos, sísmicos, magnéticos, geoelectricos;
 - j) Estudios y trabajos referentes al campo de gravedad de la tierra y sus ca-

racterísticas, sísmicos, magnéticos, geoelectricos, etc., de aplicación a la geodesia y geofísica;

- k) Asuntos de ingeniería legal relacionados con las cuestiones a que se refieren los incisos anteriores;
- l) Arbitrajes, pericias y tasaciones, relacionados con las cuestiones a que se refieren los incisos a) a k)

Art. 2º — El presente decreto será refrendado por el señor Ministro Secretario en el Departamento de Obras Públicas.

Art. 3º — Regístrese, comuníquese, publíquese, dése al Boletín Oficial y vuelva al Ministerio de Obras Públicas, a sus efectos.

RESOLUCION Nº 1706

CODIGO V - 1

La Plata, 11 de marzo de 1974.

Expediente 8099

VISTO que por las presentes actuaciones un profesional con título de Ingeniero en Minas solicita el reconocimiento de las incumbencias determinadas por la Universidad Nacional de Cuyo (como complementarias de las incumbencias de su título), para actuar en ejercicio profesional de la arquitectura y agrimensura, con los alcances que determina la Resolución 25/50 de la Facultad de Ingeniería y Ciencias Exactas, Físicas y Naturales de la citada Universidad; y

CONSIDERANDO:

Que el Departamento Técnico de este Organismo requirió a la Universidad Nacional de Cuyo los programas analíticos de las materias cursadas en el plan de estudios de la carrera, y analizando las mismas comparativamente respecto a las normas vigentes, resulta: **"A - Competencia para arquitectura.** — La ley 6075 reglamenta en el ámbito de la provincia de Buenos Aires el ejercicio profesional de la arquitectura, determinando que en todos los casos el proyecto, dirección y/o construcción de obras de arquitectura, estará sujeto a las normativas vigentes. Para los Ingenieros en la Primera Categoría, con incumbencia de todas las especialidades cuyos planes de estudio los capacite técnicamente para el desempeño de esas funciones.

Para los titulados no universitarios con las limitaciones que la ley especifica, en la Segunda y Tercera categorías, respectivamente para Maestros Mayores de Obra egresados del ciclo superior respectivo y Constructores de Tercera Categoría con títulos otorgados por institutos oficiales y autorizados.

Las materias específicas cursadas conforme al plan de estudios de la carrera de Ingeniero en Minas, directamente asimilables a la práctica de la arquitectura de edificios, correspondientes a las dos categorías indicadas, son: Estática y Resistencia de Materiales y, en su parte, Construcciones Mineras y Metalúrgicas.

Si bien la primera completa el ciclo necesario y suficientes para las obras de arquitectura de la segunda y tercera categoría de la ley 6075, no contempla suficientemente la segunda de las materias indicadas, ni aún con el desarrollo de los temas de sus bolillas 1 a 6 y 13 en particular, la gama de conocimientos aplicables a la tecnología de la construcción a poco que se observe su defecto en cuanto a la práctica de proyecto de edificios, estudio de materiales comunes y especiales empleados en las construcciones, organización y disposiciones legales relativas a su ejecución, instalaciones complementarias domiciliarias de: calefacción, obras sanitarias, gas y térmicas, y práctica en la confección de cómputos, presupuestos y especificaciones técnico-legales aplicables.

Por todo ello se entiende que queda inhibida la equivalencia solicitada, puesto que si bien el Ingeniero en Minas, conforme a los programas examinados, es un profesional con sólida formación en ciencias básicas y en la de su especialidad, su incompleta formación tecnológica en la materia, tal como se ha puntualizado más arriba, no obstante que por una larga y efectiva experiencia al margen de su habilitación legal, pudiera aquilatar, no se configura en virtud del título académico que ostenta el solicitante, de Ingeniero en Minas.

B - Competencia para agrimensura. — En el ámbito de la provincia de Buenos Aires, las tareas correspondientes a trabajos topográficos y geodésicos, así como asuntos de agrimensura legal a que se refieren aquéllas, son de la incumbencia del Ingeniero Geógrafo y del Agrimensor (Decreto 203/32, art. 1º, inc. 3, ap. a) y c) y del Geofísico

(Decreto 4271/64 incorporado como inc. 11 del Decreto 203/32 con la exclusión taxativa especificada en el Decreto 1075/73, de la competencia legal para efectuar mensuras y/o subdivisiones de inmuebles urbanos o rurales, como así la subdivisión de edificios bajo el régimen de la Ley 13.512 de Propiedad Horizontal).

Las atribuciones que solicita el recurrente se concretan en "operaciones topográficas de carácter general, inclusive triangulaciones menores, implicando la realización de mensuras tanto rurales como urbanas".

La única materia específica asimilable cursada conforme al plan de estudios, según lo informa la Universidad Nacional de Cuyo, es Topografía y Geodesia, englobadas en un solo curso.

El examen comparativo con los programas analíticos de las materias relacionadas, que corresponden a la carrera de Agrimensura de la Universidad Nacional de La Plata, en que se fundamentó la fijación de incumbencias del Ingeniero Geógrafo y del Agrimensor, pone de manifiesto insuficiente formación del Ingeniero en Minas para el ejercicio de la Agrimensura, aun dentro del nivel limitativo de tareas que se solicita, si se tiene en cuenta que no son materias del plan: dibujo topográfico y planeamiento, fotogrametría y catastro y la fundamental de Ingeniería Legal aplicada, deficiencia que se explica fácilmente atendiendo a que ambas carreras están canalizadas a prestaciones profesionales distintas en el campo de la Ingeniería.

Por lo tanto, consecuente con las consideraciones precedentes, estima este Departamento Técnico que no se dan las condiciones necesarias y suficientes para acceder a lo solicitado por el Ingeniero en Minas.

Por ello, este **Consejo Profesional de la Ingeniería**, en sesión de la fecha,

RESUELVE:

Artículo 1º — No hacer lugar a lo solicitado por el señor Ingeniero en Minas.

RESOLUCION Nº 1631

CODIGOS I y V

La Plata, 24 de setiembre de 1973.

Expediente CDA-150.080

VISTA la consulta realizada por la Subcomisión de Retribuciones Arancelarias de Lomas de Zamora, respecto al criterio a seguirse en el visado de la presentación de planos de carteles de propaganda, referentes en especial a la estructura resistente de los mismos, y

CONSIDERANDO:

Que tanto el Departamento Técnico como la Comisión I intervinientes, estiman que la aplicación del arancel vigente y la incumbencia profesional que corresponden a los casos de presentación de planos de carteles de propaganda, ya sea vinculados a obras de edificios o bien estructural y funcionalmente independientes de éstos, serían por su orden:

A — Aplicación del arancel vigente (decreto 6964/65).

Atento el carácter acumulativo de los honorarios y con el criterio del artículo 4º del título I, resulta:

1º) Por proyecto de la estructura completa del cartel, proceda aplicar el arancel correspondiente a las categorías primera o séptima, artículo 7º, Tabla XVII del Título VIII, según los casos respectivos.

2º) Consignadas en los planos del proyecto de cartel, instalaciones eléctricas o electromecánicas, se adicionará el honorario que resulte para la tercera o quinta categoría de la Tabla XVII, según corresponda.

B — Incumbencias.

1º) Caso de cartel considerado como parte complementaria del edificio al cual está vinculado estructuralmente, integrando el proyecto general de la obra, la incumbencia profesional queda determinada de acuerdo al cálculo de estabilidad estructural del cartel que corresponde y en relación con las categorías segunda y tercera de la ley 6075, y no considerado el cartel como dependencia en azotea.

2º) Caso de cartel cuya estructura es funcional y estructuralmente independiente del edificio, o bien con proyecto distinto al de éste; es incumbencia de profesional universitario.

C — Si en los planos respectivos del proyecto de cartel, se consignan instalaciones eléctricas y/o electromecánicas, la incumbencia deberá responder, además, a las disposiciones del decreto 6174/50 y sus modificatorios, según se configuren los casos especificados.

Por ello, este **Consejo Profesional de la Ingeniería**, en sesión de la fecha

RESUELVE:

1º — Aprobar el dictamen que ha transcripto en los considerandos.

DECRETO Nº 948/61

**INCUMBENCIAS DE LOS INGENIEROS EN: CONSTRUCCIONES DE OBRAS,
CONSTRUCCIONES ELECTROMECHANICAS, TELECOMUNICACIONES,
CONSTRUCCIONES NAVALES, INDUSTRIAS QUIMICAS, AUTOMOTORES,
INSTALACIONES ELECTRICAS, INDUSTRIAS TEXTILES,
EGRESADOS DE LA UNIVERSIDAD TECNOLÓGICA NACIONAL**

La Plata, 3 de febrero de 1961.

VISTO el expediente nº 2312-21 de 1960, del Ministerio de Obras Públicas, por el cual el Consejo Profesional de la Ingeniería solicita sean fijadas con carácter provisional las atribuciones o incumbencias que corresponden a los profesionales egresados de la Universidad Tecnológica Nacional, y atento a lo dictaminado por el señor Asesor General de Gobierno, el **Poder Ejecutivo de la provincia de Buenos Aires**

DECRETA:

Artículo 1º — Fíjense con carácter provisional las siguientes atribuciones o incumbencias que corresponden a las diversas especialidades de la ingeniería, cuyos títulos fueron expedidos por la Universidad Tecnológica Nacional:

- 1º) Es atribución o incumbencia del Ingeniero en Construcciones de Obras (U.T.N.):
- a) Estudio, proyecto, cálculo, dirección y construcción de estructuras resistentes de cualquier naturaleza destinadas a edificios;
 - b) Estudio, proyecto, dirección y construcción de edificios, incluyendo instalaciones de obras sanitarias, calefacción, refrigeración y aire acondicionado;
 - c) Anteproyectos y especificaciones técnicas para las instalaciones eléctricas, mecánicas y cualquier otra instalación complementaria destinada a edificios;
 - d) Trabajos topográficos relacionados con el emplazamiento, trazado y replanteo de edificios, estudios de suelos y sistemas de fundaciones;
 - e) Estudios técnico-económicos de organización, relacionados con las cuestiones a que se refieren los incisos anteriores;
 - f) Arbitrajes, pericias y tasaciones relacionados con las cuestiones a que se refieren los incisos anteriores;
 - g) Construcción de todo tipo de obra de ingeniería civil excluido estudio, proyecto de las mismas y su actuación como director técnico o representante técnico de empresas que hagan este tipo de obras.

Nota: Para egresados por planes de estudio de 1965 y posteriores —ver Decreto 60/78—.

- 2º) Es atribución o incumbencia del Ingeniero en Construcciones Electromecánicas (U.T.N.):
- a) Estudio, cálculo, proyecto, construcción, ensayo, instalación, operación de máquinas eléctricas y equipos electromecánicos;
 - b) Estudio, cálculo, proyecto, construcción, ensayos, instalaciones y operación de talleres, fábricas e industrias electromecánicas, laboratorios eléctricos y sus instalaciones complementarias, excepto lo referente a estructuras resistentes de edificios e instalaciones termomecánicas;

- c) Proyecto y operación de plantas o sistemas de generación y/o utilización de energía eléctrica y electromecánica, así como la operación de instalaciones de electrónica industrial;
 - d) Estudio técnico-económico relacionado con las cuestiones a que se refieren los incisos anteriores;
 - e) Arbitrajes, pericias y tasaciones relacionados con las cuestiones a que se refieren los incisos anteriores.
- 3º) Es atribución o incumbencia del ingeniero en telecomunicaciones (U.T.N.):
- a) Estudio, cálculo, proyecto, construcción, dirección, instalación y operación de sistemas de comunicaciones y señalización alámbricas e inalámbricas;
 - b) Estudio, cálculo, proyecto, construcción, dirección, instalación y operación de sistemas de radiodifusión y televisión;
 - c) Estudio, cálculo, proyecto, construcción, dirección, instalación y operación de sistemas electrónicos, electromagnéticos y electroacústicos en general, incluyendo sistemas de cómputos control, automatización y medición;
 - d) Estudio, cálculo, proyecto, construcción, dirección, instalación y operación de sistemas de elaboración, recepción, amplificación, registro, reproducción, distribución de señales, sonidos e imágenes;
 - e) Estudios técnicos económicos y organización relacionados con las cuestiones a que se refieren los incisos anteriores;
 - f) Arbitrajes, tasaciones y pericias relacionados con las cuestiones a que se refieren los incisos anteriores.
- 4º) Es atribución o incumbencia del Ingeniero en Construcciones Navales (U.T.N.):
- a) Estudio, proyecto, cálculo, dirección y construcción de buques y embarcaciones de todo tipo;
 - b) Estudio, proyecto y construcción de la instalación de plantas propulsoras y máquinas auxiliares marinas;
 - c) Estudio, proyecto, cálculo, dirección y construcción de diques flotantes de carena;
 - d) Estudio, proyecto, cálculo y ejecución de instalaciones correspondientes a talleres navales y astilleros, excepto lo relacionado al edificio;
 - e) Estudio, proyecto, cálculo, dirección y ejecución de desagües de buques y embarcaciones de todo tipo;
 - f) Estudio, proyecto y dirección de laboratorios de hidrodinámica aplicada al campo naval;
 - g) Estudio técnico-económico de organización relacionado con las cuestiones a que se refieren los incisos anteriores;
 - h) Arbitrajes, pericias y tasaciones relacionados con las cuestiones a que se refieren los incisos anteriores.
- 5º) Es atribución o incumbencia del Ingeniero en Industrias Químicas (U.T.N.):
- a) Estudio, cálculo, proyecto, dirección, construcción, instalación y puesta en marcha de los elementos de cualquier operación básica y operación unitaria química y/o las necesarias para cualquier proceso unitario químico en escala industrial o de planta piloto;
 - b) Proyecto, dirección, instalación y puesta en funcionamiento de cualquier establecimiento industrial, en los lugares en que se instalen equipos y se realicen procesos, en los cuales la materia prima sufre cambios químicos y/o fisicoquímicos;
 - c) Realizar análisis físicos y químicos industriales, conducción de laboratorios de rutina, investigación y plantas de elaboración;
 - d) Control e investigación de métodos industriales en los cuales las materias primas, productos semielaborados o elaborados sufren cambios o procesamientos químicos y/o fisicoquímicos;
 - e) Realizar estudios técnico-económicos de operaciones y procesos unitarios de organización, relacionados con las cuestiones a que se refieren los incisos anteriores;
 - f) Arbitrajes, pericias y tasaciones relacionados con las cuestiones a que se refieren los incisos anteriores.
- 6º) Es atribución o incumbencia del Ingeniero en Automotores (U.T.N.):
- a) Estudio, cálculo, proyecto, construcción y ensayo de automotores, motores de combustión interna, mecanismos, elementos y partes para los mismos;

- b) Estudio, proyecto, dirección e instalación de talleres de mantenimiento de fábricas de automotores, motores de combustión interna, mecanismos, elementos y partes para los mismos, excepto lo relacionado al edificio;
 - c) Estudio, cálculo, proyecto, dirección, instalación y operación de laboratorios mecánicos y térmicos;
 - d) Estudios técnico-económicos de organización relacionados con las cuestiones a que se refieren los incisos anteriores;
 - e) Arbitrajes, pericias y tasaciones, relacionados con las cuestiones a que se refieren los incisos anteriores.
- 7º) Es atribución o incumbencia del Ingeniero en Instalaciones Eléctricas (U.T.N.):
- a) Estudio, proyecto, dirección, ejecución y ensayos para la instalación de máquinas y aparatos eléctricos;
 - b) Estudio, proyecto, dirección, ejecución y servicios de usinas eléctricas, subestaciones, líneas y redes de alimentación y distribución, como así también las instalaciones que utilizan la energía eléctrica;
 - c) Estudio, proyecto, dirección, ejecución y servicios de instalaciones de electrónica industrial y de telecomunicaciones en lo referente a señalización, intercomunicación y demás instalaciones auxiliares de baja tensión;
 - d) Estudio, proyecto, dirección, ejecución y servicios de laboratorios eléctricos e instalaciones luminotécnicas en general;
 - e) Estudios técnico-económicos de organización relacionados con las cuestiones a que se refieren los incisos anteriores;
 - f) Arbitrajes, pericias y tasaciones relacionados con las cuestiones a que se refieren los incisos anteriores.
- 8º) Es atribución o incumbencia del Ingeniero en Industrias Textiles (U.T.N.):
- a) Estudio, anteproyecto y dirección de instalaciones y máquinas para la industria textil, en todas sus ramas;
 - b) Estudio, proyecto y dirección de talleres de fábricas destinadas a la industrialización y procesamiento de fibras, hilados y tejidos en todas sus ramas;
 - c) Estudio y dirección de establecimientos dedicados al acondicionamiento, normalización y ensayos de materias textiles;
 - d) Estudios técnico-económicos de organización relacionados con las cuestiones a que se refieren los incisos anteriores;
 - e) Arbitrajes, pericias y tasaciones relacionados con las cuestiones a que se refieren los incisos anteriores.
- 9º) Es atribución o incumbencia del Ingeniero en Construcciones Mecánicas (U.T.N.): (ver Decreto 1663/80).
- 10) Incumbencia Ingeniero Vial (U.T.N.): (ver Decreto 61/78).

Art. 2º — Comuníquese, publíquese, pase al Registro y Boletín Oficial y vuelva al Consejo Profesional de la Ingeniería de la provincia de Buenos Aires, para su conocimiento y demás efectos.

CROSETTI
Zubiri

DECRETO Nº 60/78

La Plata, 31 de enero de 1978.

VISTO el expediente nº 2400-3029 de 1976 del Ministerio de Obras Públicas, por el cual el Consejo Profesional de la Ingeniería de la Provincia de Buenos Aires solicita se fije la incumbencia de los títulos de Ingeniero en Construcciones de Obras e Ingeniero en Construcciones egresados por plan de estudios de 1965 y posteriores, ambos expedidos por la Universidad Tecnológica Nacional, y

CONSIDERANDO:

Que del estudio de la documentación (planes 1965 y posteriores) remitida al Consejo Profesional de la Ingeniería por la Universidad Tecnológica Nacional, surge la modificación del plan de estudios de la carrera de "Ingeniería en Construcciones de Obras" (año 1957), que diera origen a la incumbencia provisoria determinada por el artículo 1º, inciso 1º, del Decreto Nº 948/61, cambiando la denominación por la de "Ingeniería en Construcciones" y ampliando los programas afines a las instalaciones complementarias y estabilidad de estructuras (orientadas hacia la arquitectura de edificios), sin sufrir cambios en cuanto a la hidráulica teórica y aplicada.

Que el análisis comparativo de ambos planes de estudio, con los correspondientes a la carrera de Agrimensor, a efectos de la competencia en el campo de la Agrimensura, permite determinar que el Ingeniero en Construcciones de Obras y/o Ingeniero en Construcciones posee una sólida preparación en cuanto a las materias básicas de los planes de estudio correspondientes a la carrera de Ingeniería, pero que resulta deficiente respecto a las de aplicación y no concurren a la capacitación integral de las tareas de Agrimensura e Ingeniería Civil, lo que lleva además a la exclusión de las obras de Hidráulica y Vías de Comunicación.

Que, de conformidad con lo dictaminado por el señor Asesor General de Gobierno y la Fiscalía de Estado, corresponde dictar el pertinente acto administrativo.

Por ello, el **Gobernador de la provincia de Buenos Aires**

DECRETA:

Artículo 1º — Es atribución o incumbencia del Ingeniero en Construcciones de Obras (U.T.N.) y/o Ingeniero en Construcciones (U.T.N.) egresados por los planes de estudio de 1965 y posteriores:

- a) Estudio, proyecto, dirección y construcción de obras civiles con exclusión de las obras hidráulicas de todo tipo y vías de comunicación.
- b) Estudio, proyecto, dirección y construcción de edificios en general y sus instalaciones complementarias, excepto las especiales y las instalaciones industriales.
- c) Trabajos topográficos que no incluyan determinaciones geodésicas, relacionados con: trazado de poligonales abiertas y cerradas, levantamientos planialtimétricos, perfiles de terrenos y replanteos para proyectos de edificios y obras civiles, excluidas obras hidráulicas y vías de comunicación. Medición, cálculo y amojonamiento de parcelas relacionadas con el emplazamiento de edificios y obras civiles, excepto mensuras, obras hidráulicas y vías de comunicación.
- d) Estudio, proyecto, dirección y ejecución de trabajos relacionados con la mecánica de los suelos e ingeniería de cimentaciones, excluidas las obras hidráulicas y vías de comunicación.
- e) Estudio técnico-económico de organización, arbitrajes, pericias y tasaciones, relacionadas con las cuestiones a que se refieren los incisos anteriores.
- f) Asuntos de ingeniería legal a que se refieren los incisos a) al d).

Art. 2º — El presente decreto será refrendado por el señor Ministro Secretario en el Departamento de Obras Públicas.

Art. 3º — Notifíquese al señor Fiscal de Estado, comuníquese, publíquese, dése al Registro y Boletín Oficial y vuelva al Ministerio de Obras Públicas, para su conocimiento y demás efectos.

SAINT JEAN
Gorostiaga

DECRETO Nº 61/78

La Plata, 31 de enero de 1978.

VISTO el expediente nº 2400-3029 de 1976, del Ministerio de Obras Públicas, por el cual el Consejo Profesional de la Ingeniería de la Provincia de Buenos Aires solicita se fije la incumbencia correspondiente al título de Ingeniero Vial expedido por la Universidad Tecnológica Nacional, incorporándolo como inciso 10º del artículo 1º del Decreto número 948/61, y

CONSIDERANDO:

Que el título se expide mediante aprobación de un curso desarrollado en un ciclo de dos años, para el cual se requiere título previo de Ingeniero en Construcciones de Obras (U.T.N.) o Ingeniero en Construcciones (U.T.N.).

Que analizado el plan de estudios de la carrera de Ingeniería Vial procede determinar la incumbencia del título, que se agrega a la correspondiente del título previo de Ingeniero en Construcciones de Obras o Ingeniero en Construcciones.

Que, de conformidad con lo dictaminado por el señor Asesor General de Gobierno y la Fiscalía de Estado, corresponde dictar el pertinente acto administrativo.

Por ello, el **Gobernador de la provincia de Buenos Aires**

DECRETA:

Artículo 1º — Incorpórase como inciso 10º del artículo 1º del Decreto Nº 948/61 la incumbencia correspondiente al título de Ingeniero Vial, expedido por la Universidad Tecnológica Nacional para:

10º) Es atribución o incumbencia del Ingeniero Vial (U.T.N.):

- a) Estudio, proyecto, dirección y construcción de obras viales.
- b) Asuntos de ingeniería legal relacionados con las cuestiones a que se refiere el inciso anterior.
- c) Arbitrajes, pericias, tasaciones, relacionados con las cuestiones a que se refiere el inciso a).

Art. 2º — La incumbencia fijada tiene carácter definitivo.

Art. 3º — El presente decreto será refrendado por el señor Ministro Secretario en el Departamento de Obras Públicas

Art. 4º — Notifíquese al señor Fiscal de Estado, comuníquese, publíquese, dése al Registro y Boletín Oficial y vuelva al Ministerio de Obras Públicas para su conocimiento y demás efectos.

SAINT JEAN
Gorostiaga

DECRETO Nº 2561/78

La Plata, 28 de diciembre de 1978.

VISTO el expediente nº 2402-8788 de 1978, del Ministerio de Obras Públicas, iniciado por el Consejo Profesional de la Ingeniería de la Provincia de Buenos Aires, mediante el cual solicita se fije la incumbencia profesional correspondiente a los títulos de "Ingeniero Metalúrgico" e "Ingeniero en Electrónica" expedidos por la Universidad Tecnológica Nacional, y

CONSIDERANDO:

Que efectuado el análisis de ambos planes de estudio por parte de la Universidad Nacional de La Plata, la misma, en su carácter de institución asesora (artículo 89, ley 4048), estima que comparativamente son similares a los correspondientes a los títulos de Ingeniero Metalúrgico e Ingeniero en Telecomunicaciones, respectivamente, expedidos o revalidados en Universidades Nacionales, por lo cual los alcances a otorgar deben asimilarse a los mismos, con el objeto de unificar las incumbencias en la provincia de Buenos Aires;

Que partiendo de la premisa de que las incumbencias profesionales deben cubrir los extremos que se adecuen al plan de estudios desarrollado y con el objeto de que los profesionales egresados con el título de "Ingeniero Metalúrgico" (U.T.N.) e "Ingeniero en Electrónica" (U.T.N.) puedan ejercer legalmente su profesión en el ámbito de la provincia de Buenos Aires, procede fijar el alcance de su habilitación;

Que a fojas 14, se expide favorablemente el señor Asesor General de Gobierno;

Por ello, el **Gobernador de la provincia de Buenos Aires**

DECRETA:

Artículo 1º — 1.1. Es de incumbencia del Ingeniero Metalúrgico (U.T.N.):

- a) Estudio de factibilidad y anteproyecto de procesos u operaciones metalúrgicas para el diseño y construcción de las correspondientes instalaciones;
- b) Estudio, cálculo, proyecto, dirección, ejecución, representación técnica, mantenimiento, organización técnica para el funcionamiento, inspección técnica, relevamientos, ensayos, puesta en marcha, ajuste de procesos y operaciones operación, supervisión y control de instalaciones de fábricas, talleres, laboratorios y establecimientos, en lo que hace a procesos u operaciones metalúrgicas, incluyendo la planificación del edificio, con exclusión del proyecto, dirección y construcción del mismo;
- c) Idem que los incisos a) y b) para instalaciones de recubrimiento de metales y aleaciones, y electrometalúrgicas;

- d) Estudios y ensayos físicos, químicos, mecánicos y metalográficos, sean destructivos o no destructivos, de productos metálicos y productos para uso metalúrgico;
 - e) Investigaciones de carácter básico y aplicado, de procesos y fenómenos físicos, químicos y físico-químicos en metales, aleaciones y productos para uso metalúrgico;
 - f) Estudios económicos y de organización de empresas dedicadas a lo especificado en los incisos anteriores;
 - g) Asuntos de ingeniería legal relacionados con las cuestiones a que se refieren los incisos anteriores;
 - h) Asesoría y asistencia técnica, arbitrajes, pericias, tasaciones, relacionados con las cuestiones a que se refieren los incisos a) a g).
- 1.2. Es de incumbencia del Ingeniero en Electrónica (U.T.N.):
- a) Estudio, proyecto, ejecución, dirección técnica y el servicio de instalaciones de sistemas electrónicos;
 - b) Estudio, proyecto, ejecución, dirección técnica y el servicio de las instalaciones que utilicen energía eléctrica, como accesorio de lo detallado en el inciso anterior;
 - c) Asuntos de ingeniería legal relacionados con las cuestiones a que se refieren los incisos anteriores;
 - d) Arbitrajes, pericias y tasaciones, relacionados con las cuestiones a que se refieren los incisos a) a c).

Art. 2º — El presente decreto será refrendado por el señor Ministro Secretario en el Departamento de Obras Públicas.

Art. 3º — Regístrese, notifíquese al señor Fiscal de Estado, comuníquese, publíquese, dése al Boletín Oficial y vuelva al Ministerio de Obras Públicas (Dirección de Arquitectura), a sus efectos.

SAINT JEAN
Gorostiaga

DECRETO Nº 120/79

La Plata, 31 de enero de 1979.

VISTO el expediente Nº 2400-7948 de 1979 del Ministerio de Obras Públicas, iniciado por el Consejo Profesional de la Ingeniería de la Provincia de Buenos Aires, mediante el cual solicita se fije la incumbencia profesional correspondiente al título de Ingeniero Naval expedido por la Universidad Tecnológica Nacional, y

CONSIDERANDO:

Que analizado el plan de estudios y programa analítico por materias que integra la carrera de Ingeniería Naval, surge que la capacitación impartida a los egresados con el título cuya incumbencia se propicia, es la necesaria y suficiente para el estudio y resolución de problemas inherentes a la técnica de construcciones navales;

Que partiendo de la premisa que las incumbencias profesionales deben cubrir los extremos que se adecuen al plan de estudios desarrollado, el Organismo recurrente ha determinado el alcance de la habilitación legal;

Que en tal sentido y con el objeto de que los profesionales egresados con el título de Ingeniero Naval (U.T.N.) puedan ejercer legalmente su profesión en el ámbito de la Provincia de Buenos Aires, procede fijar el alcance de su habilitación;

Que a fojas 15 se expide favorablemente el señor Asesor General de Gobierno
Por ello, el **Gobernador de la Provincia de Buenos Aires**

DECRETA:

Artículo 1º — Es de incumbencia del Ingeniero Naval (U.T.N.):

- a) Estudio, proyecto, dirección y construcción de buques, embarcaciones, diques flotantes y de carena y artefactos flotantes de todo tipo, incluyendo todos los servicios e instalaciones mecánicas de los mismos;
- b) Estudio, proyecto, dirección y ejecución de transformación y grandes reparaciones de buques;

- c) Inspección de buques para su reclasificación y certificación de su navegabilidad;
- d) Estudio, proyecto, dirección y organización de astilleros y talleres navales, incluyendo la planificación de los edificios, con exclusión del proyecto, dirección y/o construcción de los mismos;
- e) Estudio, dirección y ejecución de salvamento y desguace de buques;
- f) Asuntos de ingeniería legal, económica y financiera relacionados con los incisos anteriores;
- g) Arbitrajes, pericias y tasaciones relacionadas con las cuestiones a que se refieren los incisos a) a f).

Art. 2º — El presente decreto será reírendado por el señor Ministro Secretario en el Departamento de Obras Públicas (interino).

Art. 3º — Regístrese, comuníquese, publíquese, dése al Boletín Oficial y vuelva al Ministerio de Obras Públicas para su conocimiento y demás efectos.

SAINT JEAN
Girado

DECRETO Nº 1663/80

La Plata, 9 de setiembre de 1980.

VISTO el expediente Nº 2400-340 de 1980 del Ministerio de Obras Públicas iniciado por el Consejo Profesional de la Ingeniería de la Provincia de Buenos Aires, mediante el cual se solicita la actualización de las incumbencias de los títulos de "Ingeniero Mecánico" fijada por Decreto Nº 203/32 apart. 6º, "Ingeniero Mecánico Electricista" establecida por decreto Nº 50/79 artículo 1º 2., expedidos por la Universidad Tecnológica Nacional; y

CONSIDERANDO:

Que obra el pertinente asesoramiento de la Universidad Nacional de La Plata (artículo 8º Ley 4048) que en relación al título de "Ingeniero Mecánico" aconseja otorgar las incumbencias aprobadas en la reunión de Decanos de Ingeniería de las Universidades Nacionales celebrada el 11-12 de diciembre de 1978;

Que las incumbencias otorgadas por los Decretos 1614/78 artículo 1º 2., 1827/78 art. 1º 2., 50/79 art. 1º 2. y 121/79 art. 1º 2. b) fueron establecidas en base a la incumbencia del "Ingeniero Mecánico" fijada por Decreto 203/32 apartado 6º, con el objeto de unificar las incumbencias en el ámbito de la Provincia de Buenos Aires;

Que el alcance otorgado por Decreto 948/61 apart. 9, tiene el carácter de provisorio, por lo cual resulta procedente su modificación y actualización;

Que partiendo de la premisa que las atribuciones o incumbencias profesionales deben cubrir los extremos que se adecuen al plan de estudios desarrollado es que procede fijar —unificado— el alcance de los títulos citados;

Que a fs. 19 vta. se expide favorablemente el señor Asesor General de Gobierno, por lo cual procede dictar el pertinente acto administrativo;

Por ello, el **Gobernador de la Provincia de Buenos Aires**

DECRETA:

Artículo 1º — Es de incumbencia del: Ingeniero Mecánico, Ingeniero Mecánico Electricista, Ingeniero Electromecánico (orientación mecánica), Ingeniero Naval y Mecánico, Ingeniero Mecánico (U.T.N.) e Ingeniero en Construcciones Mecánicas (U.T.N.):

- a) Estudio, planificación, factibilidad técnico- económica, proyecto, dirección, construcción, instalación, representación técnica, puesta en marcha, operación, mantenimiento, ensayo, medición, reparación, modificación, transformación o inspección de:
 1. Automotores, aparatos, máquinas e instrumentos mecánicos.
 2. Instalaciones mecánicas, térmicas, neumáticas e hidromecánicas, escaleras rodantes, ascensores y montacargas.
 3. Instalaciones metálicas para transporte y almacenaje de sólidos y fluidos, exceptuadas las obras sanitarias. Redes de gas, gasoductos y petroductos.
 4. Fábricas, en cuanto no requieran conocimientos de otras especialidades profesionales; talleres, laboratorios de investigaciones y/o ensayos de materiales metálicos o de los elementos indicados en los puntos anteriores, exceptuados los destinados a la aeronáutica. Comprende la fijación del programa de necesidades y diagrama de funcionamiento de los edificios, que

le sirvan de pautas básicas a los profesionales habilitados para la realización del proyecto, dirección y/o construcción de los mismos.

5. Las condiciones de seguridad o técnicas de higiene de los ambientes de trabajo (características de diseño, factores físicos de protección mecánica y contra incendios, contaminación ambiental de instalaciones mecánicas, ruidos y vibraciones) en relación con los aparatos anteriores.
- b) Asuntos de Ingeniería Legal, Económica y Financiera, relacionados con las cuestiones a que se refiere el inciso anterior.
- c) Arbitrajes, pericias y tasaciones, relacionados con las cuestiones a que se refieren los incisos a) y b).

Art. 2º — Las incumbencias determinadas precedentemente, derogan las establecidas por los Decretos: 203/32 apart. 6º, 1614/78 art. 1º 2., 1827/78 art. 1º 2., 121/79 art. 1º 2. b), 948/61 apart. 9º y 50/79 art. 1º 2., respectivamente, para los títulos de: Ingeniero Mecánico, Ingeniero Mecánico Electricista, Ingeniero Electromecánico (orientación mecánica), Ingeniero Naval y Mecánico, Ingeniero en Construcciones Mecánicas (U.T.N.) e Ingeniero Mecánico (U.T.N.).

Art. 3º — El presente Decreto será refrendado por el señor Ministro Secretario en el Departamento de Obras Públicas.

Art. 3º — Regístrese, comuníquese, publíquese, dése al Boletín Oficial y vuelva al Ministerio de Obras Públicas para su conocimiento y demás efectos.

SAINT JEAN
Solari

RESOLUCION Nº 1961

CODIGO V-1

La Plata, 14 de abril de 1975.

Expediente 11.299

VISTO la consulta elevada por un Ingeniero en Construcciones Mecánicas (U.T.N.) donde solicita se le informe si su título profesional habilita para desempeñar las tareas previstas en el artículo 259 del Decreto 1488/72, reglamentario de la Ley 7229; y

CONSIDERANDO:

Que el informe del Departamento Contralor Profesional —compartido por la comisión II— expresa que: "resultan fijadas las atribuciones o incumbencias del Ingeniero en Construcciones Mecánicas (U.T.N.), conforme al artículo 1º, 9) del Decreto 984/61 y en relación a las tareas profesionales a que se refiere el artículo 259 del Decreto 7488/72 reglamentario de la Ley 7229, que detallan:

- a) Medición de espesores de paredes y cálculos de verificación
- b) Verificación de uniformidad de los espesores de paredes, por procedimientos ultrasónicos;
- c) Detección de grietas superficiales y/o profundas;
- d) Verificación de uniones remachadas o soldadas;
- e) Verificación de deformaciones permanentes en las partes críticas del artefacto durante la prueba hidráulica;
- f) Para el caso particular de los generadores de vapor, además de las exigencias de seguridad establecidas precedentemente, estos artefactos deberán cumplir con un ensayo de eficiencia térmica.

Las mismas están comprendidas en los alcances del título del recurrente, Ingeniero en Construcciones Mecánicas (U.T.N.)".

Por ello, este Consejo Profesional de la Ingeniería, en sesión de la fecha

R E S U E L V E :

Artículo 1º — Hacer suyo el dictamen expresado en el considerando.

RESOLUCION Nº 2031

CODIGO V-1

La Plata, 28 de julio de 1975.

Expediente 10.538

VISTAS las presentes actuaciones remitidas por la Comisión de Retribuciones Arancelarias, que tienen relación con las tareas profesionales comprometidas por un Ingeniero

en Construcciones Electromecánicas (U.T.N.) —relevamiento y confección de planos de efluentes gaseosos— y un Ingeniero Mecánico (U.T.N.) —relevamiento y confección de planos de efluentes gaseosos y hornos, y relevamiento y confección de planos de la base del generador—, tareas referidas al cumplimiento de la Ley 7229, artículo 9º de su reglamentación, Decreto 7488/72 con respecto al trámite de autorización para emisión de efluentes industriales gaseosos; y

CONSIDERANDO:

Que en relación a incumbencia profesional, para todos los lugares donde se originan efluentes gaseosos, tanto en la documentación gráfica como en la memoria técnica, la norma establece a nivel de exigencia, el relevamiento de todos los lugares donde se originan dichos efluentes, con indicación de todas las instalaciones de tratamiento y/o evacuaciones de tratamiento y/o evacuación de esos efluentes gaseosos;

Que como corolario a lo expresado, surge que el nivel de información que requiere la disposición reglamentaria, está centralizado fundamentalmente en el efluente en sí con su respectivo origen, tratamiento, evacuación, etc., en cuanto a ubicar la traza de su requerimiento y respectivos tratamientos;

Que, por ende, debe relevarse toda aquella instalación metálica, de mampostería o cualquier material que le sirva de conducto, pero sin que ello signifique que la instalación en su aspecto estructural —a los efectos de la información que se persigue— asume preponderancia sobre su capacidad de conducir y/o generar y/o tratar un efluente gaseoso;

Por lo expuesto, este **Consejo Profesional de la Ingeniería**, en uso de las atribuciones que le son propias, en sesión de la fecha

R E S U E L V E :

Artículo 1º — Los Ingenieros en Construcciones Electromecánicas (U.T.N.), y Mecánicos (U.T.N.) se hallan habilitados legalmente para las tareas a que hacen referencia las presentes actuaciones.

RESOLUCION Nº 2380

La Plata, 12 de setiembre de 1977.

CODIGO V-1

Expediente 13.500

VISTO la consulta formulada por la Oficina Mixta de Lomas de Zamora, en relación a la capacidad legal de los profesionales egresados con el título de "Ingeniero en Construcciones Mecánicas" (U.T.N.) para el desempeño de tareas referentes a relevamientos de instalaciones eléctricas, en cumplimiento de las disposiciones de la Ley 7229; y

CONSIDERANDO:

Que el art. 1º inc. 9º del Decreto 948/61 establece como atribución del título de "Ingeniero en Construcciones Mecánicas" (U.T.N.), el "estudio, proyecto, dirección, instalación y operación de talleres, fábricas e industrias..."

Por ello, este **Consejo Profesional de la Ingeniería**, en uso de las atribuciones que le son propias, en sesión de la fecha

R E S U E L V E :

Artículo 1º — Es de incumbencia del título de "Ingeniero en Construcciones Mecánicas" (U.T.N.) el relevamiento de instalaciones eléctricas para el cumplimiento de la Ley 7229.

DECRETO Nº 50/79

La Plata, 11 de enero de 1979.

VISTO el expediente Nº 2400-7766 de 1978 del Ministerio de Obras Públicas, iniciado por el Consejo Profesional de la Ingeniería de la Provincia de Buenos Aires, mediante el cual solicita se fije la incumbencia profesional correspondiente a los títulos de "Ingeniero Electricista", "Ingeniero Electricista orientación instalaciones Eléctricas" e "Ingeniero Mecánico", expedidos por la Universidad Tecnológica Nacional, y

Que la Ley 6075, establece las habilitaciones que corresponden a las 2ª y 3ª categorías, teniendo en cuenta como es obvio deducir la estabilidad de las estructuras sin sujeción a las dimensiones superficiales que abarcan, criterio que se ratifica en virtud de las excepciones formuladas respecto a estructuras especiales.

Que en consecuencia, entiende ese Departamento, que definido un entrepiso como una estructura resistente, que en este caso materializa los límites de un entresuelo, independientemente de su extensión superficial, debe considerarse al entresuelo a los efectos de la habilitación de los profesionales de 2ª y 3ª categoría, como "piso alto" a que alude la Ley 6075.

Que la Comisión interviniente comparte en todos sus términos el despacho del Departamento Técnico.

Por ello, este **Consejo Profesional de la Ingeniería**, en sesión de la fecha

RESUELVE:

1º — Aprobar el despacho de Comisión y del Departamento Técnico, en los términos expuestos en el considerando de la presente.

RESOLUCION Nº 2352

CODIGO V-2

La Plata, 11 de julio de 1977.

VISTO la consulta efectuada por la Municipalidad de La Plata en el expediente R-202/76 de esa Comuna, en relación a las tareas de proyecto, cálculo, dirección y/o construcción de una obra de arquitectura destinada a vivienda, por parte de un profesional Maestro Mayor de Obras constituida por un casquete esférico de 3,5 m de radio formado por una superficie de revolución de eje vertical cuyo polo es la cúspide, y

CONSIDERANDO:

Que esta cúpula de base circular es autoportante y se construye en mampostería utilizando un sistema constructivo que se remonta a los pueblos de la antigüedad.

Por ello, este **Consejo Profesional de la Ingeniería**, en uso de las atribuciones que le son propias, en sesión de la fecha

RESUELVE:

Artículo 1º — Los profesionales encuadrados en la segunda categoría de la Ley 6075, se hallan habilitados para proyectar, dirigir y/o construir obras de arquitectura, con techos constituidos por cúpulas de base circular, cuando sean construidas en mampostería.

RESOLUCION Nº 1187

CODIGO V-2

La Plata, 26 de julio de 1972.

VISTO el informe de la Comisión Interna de Consejeros, respecto a la situación planteada al no haberse dado a conocimiento la Resolución Nº 199, que derogaba la habilitación conferida por este Organismo a los Maestros Mayores de Obras y Constructores de Tercera Categoría con habilitación provisoria, para efectuar tareas de relevamiento y/o informes técnicos, relacionados con obras existentes a empadronar, y

CONSIDERANDO:

Que tal contingencia ha dado como consecuencia, la continuidad del ejercicio profesional en esas condiciones, por parte de los Maestros Mayores de Obras y Técnicos Constructores con habilitación provisoria, este **Consejo Profesional de la Ingeniería**, en sesión de la fecha

RESUELVE:

1º — A partir de la fecha, los Maestros Mayores de Obras y Técnicos Constructores con habilitación provisoria, no podrán efectuar tareas de medición de hechos existentes, relevamientos y/o informes de obras a empadronar.

2º — Dése amplia divulgación del artículo 1º, comunicándose a la Comisión de Retribuciones Arancelarias, Subcomisiones, Caja de Previsión Social para Profesionales de la Ingeniería, Delegaciones, Centros, Colegios, Asociaciones y Municipalidades.

3º — En todas las actuaciones en que se detecte la intervención de Maestros Mayores de Obras o Técnicos Constructores con habilitación provisoria, en tareas de medición de hecho existente, relevamientos y/o informes técnicos de obras a empadronar, y siendo la data del contrato, anterior a la fecha del dictado de la presente Resolución, se procederá de la siguiente manera:

- a) Si hay pendientes aportes previsionales, y siempre que a juicio de la Mesa Directiva no exista una falla grave a la Etica Profesional, girar las actuaciones a la Caja de Previsión Social para Profesionales de la Ingeniería, para la intervención que le compete, solicitando posterior devolución para su archivo en este Organismo.
- b) Si no hay deuda de aportes, y siempre que a juicio de la Mesa Directiva no exista una falta grave a la Etica Profesional, procédase a su archivo inmediato.

4º — En cualquiera de los casos citados, previo al archivo, se comunicará al profesional lo dispuesto.

RESOLUCION Nº 2847

La Plata, 30 de enero de 1981.

CODIGO V-2
Expediente 16.187

VISTO la presentación efectuada por el señor A. J. F., solicitando su inscripción en los registros de este Organismo como Auxiliar Técnico, acorde su título de Constructor de Segunda Categoría, expedido por las Escuelas Técnicas Municipales "Raggio" dependientes de la Municipalidad de la ciudad de Buenos Aires, y

CONSIDERANDO:

Que el citado profesional se halla encuadrado en lo previsto por el artículo 2º del Decreto 2016/78 que considera a los egresados del curso Superior de las Escuelas Técnicas "Raggio" (ex Escuelas Municipales de Artes y Oficios "Raggio"), como equivalentes al título de Constructor de 3ª Categoría.

Que no obstante lo anterior, el recurrente documenta la aprobación de un posterior curso complementario, el que resulta a juicio del Consejo Nacional de Educación Técnica, necesario y suficiente para otorgar al título, nivel equivalente a los egresados del ciclo superior de la especialidad construcciones (Maestro Mayor de Obras) de las Escuelas Nacionales de Educación Técnica dependientes del C.O.N.E.T.

Por ello, este Consejo Profesional de la Ingeniería, en uso de las atribuciones que le son propias y atento lo expresado en el artículo 1º "in fine" del Decreto 2016/78, en sesión de la fecha

RESUELVE:

Artículo 1º — Determinase que a efectos de la inscripción en los Registros de la Ley 5140 y de la aplicación de la Ley 6075, el título de Constructor de Segunda Categoría, expedido por las Escuelas Técnicas Municipales "Raggio" de la ciudad de Buenos Aires, es equivalente al título de Maestro Mayor de Obras, otorgado por las Escuelas Nacionales de Educación Técnica dependientes del C.O.N.E.T.

DECRETO Nº 6623/64

La Plata, 25 de agosto de 1964.

VISTO el Expediente 2412-147 de 1964, del Ministerio de Obras Públicas, por el cual el Consejo Profesional de la Ingeniería propicia la ampliación del Decreto Nº 203 de fecha 12 de febrero de 1932, reglamentario de la Ley 4048, por el que se incluyen en el régimen previsto por dicha legislación "las incumbencias del técnico en automotores".

Atento lo informado por el citado Departamento, lo dictaminado por el señor Asesor General de Gobierno y acorde con las facultades conferidas por el artículo 7º, inciso c) de la Ley 5140, el Poder Ejecutivo de la Provincia de Buenos Aires

DECRETA:

Artículo 1º — Incorpórase al Decreto 203 de 1932, reglamentario de la Ley 4048, en su artículo 1º, inciso 12º, lo siguiente:

ES DE INCUMBENCIA DEL TECNICO EN AUTOMOTORES:

- a) Atender la inspección, organización y funcionamiento de servicios de automotores en rodaje; todo lo que corresponde a seguridad, mantenimiento y reparaciones; asesoramientos de la especialidad en lo que respecta a usos y condiciones especiales y particulares de los diseños de piezas o parte sobre los que actúan técnicos e ingenieros mecánicos, asesorar sobre adaptaciones y conveniencias en uso, de elementos ya diseñados y aprobados, proponer la adopción de normas para futuros trabajos de reparación;
 - b) Proyectar las instalaciones de las máquinas de los talleres de reparación y mantenimiento del automotor;
 - c) Supervisar la prueba final de motores y automotores, como así también los conjuntos mecánicos ya fabricados y que forman parte integrante del automotor;
 - d) Asesorar sobre equipos y herramientas especiales para motores y automotores en lo que respecta a su faz funcional y de carácter eminentemente prácticos;
 - e) Efectuar anteproyectos del automotor para el posterior estudio de un departamento de diseño regido por ingenieros en automotores y/o mecánicos.
- Art. 2º — El presente decreto será refrendado por el señor Ministro Secretario en el Departamento de Obras Públicas.
- Art. 3º — Comuníquese, publíquese, dése al Registro y Boletín Oficial.

MARINI
Rudi

DECRETO Nº 834/78

La Plata, 29 de mayo de 1978.

VISTO el Expediente nº 2400-7407 de 1977, del Ministerio de Obras Públicas, por el cual el Consejo Profesional de la Ingeniería de la Provincia de Buenos Aires solicita se fije la incumbencia profesional correspondiente al título de "Técnico Aeronáutico" expedido por el Consejo Nacional de Educación Técnica (C.O.N.E.T.), y

CONSIDERANDO:

Que el organismo recurrente ha analizado el plan de estudios y el programa analítico por materias, a efectos de delimitar la competencia del título cuya incumbencia ha determinado;

Que en tal sentido y con el objeto de que los profesionales egresados con el título de "Técnico Aeronáutico" puedan ejercer legalmente su profesión en el ámbito de la Provincia de Buenos Aires, procede fijar el alcance de su habilitación;

Que a fojas 17 y 18 se expiden favorablemente el Consejo de Obras Públicas y el señor Asesor General de Gobierno.

Por ello, **el Gobernador de la Provincia de Buenos Aires**

DECRETA:

Artículo 1º — Establécese que es de incumbencia del Técnico Aeronáutico;

- a) Avalar y dirigir modificaciones no estructurales, cambio de motor o modificaciones en aeronaves civiles, en base a proyectos y cálculos realizados por profesional habilitado, acorde a las especificaciones vigentes del ente oficial del país de origen o del fabricante.
- b) Asesorar, dirigir, ejecutar y/o certificar reparaciones menores en aeronaves civiles de hasta un peso total máximo de 5.700 kg.
- c) Asesorar, dirigir y/o certificar la confección de tablas de pesos y equilibrado de aeronaves de hasta 5.700 kg y sus modificaciones, dentro de las normas técnicas vigentes del ente oficial del país de origen o del fabricante.
- d) Asesorar, dirigir, realizar y/o certificar el mantenimiento de aeronaves autorizadas de hasta un peso máximo total de 5.700 kg.
- e) Asesorar, dirigir y avalar fabricaciones autorizadas por profesional habilitado, salvo concesión expresa por parte de la autoridad aeronáutica competente.
- f) Realizar inspecciones y mantenimiento mayor de aeronaves de más de 5.700 kg y sus correspondientes grupos propulsores, equipos y accesorios.

- g) Tasaciones para aeronaves de hasta 5.700 kg de peso y de sus equipos y accesorios.

Art. 2º — Entiéndese como "reparaciones menores" aquellas que en el planeador comprende a miembros no estructurales que puedan afectar la aeronavegabilidad de la aeronave, tales como: capots, carenados de las superficies de control de las alas, instalaciones eléctricas, parabrisas, reparación y emparchado de los tanques no integrales de combustibles y otros fluidos. La reparación de no más de dos costillas adyacentes de ala o de superficie de control de un tipo convencional (madera o metal), el borde de ataque del ala y superficie de control entre dos costillas adyacentes; el borde de fuga del ala o superficie de control y flaps; las varillas superiores de las costillas de las alas y superficies de control. En la planta de poder, cualquier clase de reparación que no afecte a partes estructurales.

Art. 3º — Lo estipulado en los artículos 1º y 2º, sea por cuenta propia o para terceros, se ajustará en su cometido a las reglamentaciones, requisitos, directivas, normas e informaciones oficiales de entes aeronáuticos extranjeros, o de fabricantes, aprobados por el o los organismos oficiales competentes.

Art. 4º — El presente decreto será refrendado por el señor Ministro Secretario en el Departamento de Obras Públicas.

Art. 5º — Regístrese, comuníquese, publíquese, dése al Boletín Oficial y vuelva al Ministerio de Obras Públicas para su conocimiento y demás efectos.

SAINT JEAN
Gorostiaga

DECRETO Nº 1966/78

La Plata, 11 de octubre de 1978.

VISTO el Expediente Nº 2400-8096 de 1978, del Ministerio de Obras Públicas, iniciado por el Consejo Profesional de la Ingeniería de la Provincia de Buenos Aires, mediante el cual solicita se fijen las incumbencias profesionales correspondientes a los títulos de "Técnico Metalúrgico" y "Técnico Constructor Naval" expedidos por el Consejo Nacional de Educación Técnica (C.O.N.E.T.), y

CONSIDERANDO:

Que el organismo recurrente ha analizado los respectivos planes de estudios y programas analíticos por materias, a efectos de delimitar la competencia correspondiente a ambos títulos;

Que obra dictamen de la Universidad Nacional de La Plata, atento el carácter de institución asesora que le compete (artículo 8º, Ley Nº 4048);

Que en tal sentido y con objeto de que los profesionales egresados con los títulos de "Técnico Metalúrgico" "Técnico Constructor Naval" puedan ejercer legalmente su profesión en el ámbito de la Provincia de Buenos Aires, procede fijar el alcance de las respectivas habilitaciones;

Que a fojas 13 el señor Asesor General de Gobierno no formula observaciones al respecto.

Por ello, el **Gobernador de la Provincia de Buenos Aires**

DECRETA:

Artículo 1º — 1.1. Es de incumbencia del Técnico Metalúrgico:

a) Proyecto, dirección y construcción de:

1) Planta de fusión y moldeo de piezas ferrosas, con las siguientes limitaciones, en toneladas mensuales:

- Cien (100) para fundiciones ferrosas;
- Sesenta (60) para fundiciones no ferrosas (base cobre);
- Cuarenta (40) para fundiciones de aleaciones livianas (base aluminio);

2) Modelos de fundición de todo tipo de procesos de moldeo y fusión, tanto para la pieza unitaria, como la de gran serie.

b) Supervisión y control de:

1) Productos obtenidos, elaborados y semielaborados y materias primas de plantas metalúrgicas de fusión de tratamientos térmicos y de conformación plástica (en plantas parciales o integradas);

- 2) Laboratorios metalográficos de plantas metalúrgicas;
- 1.2. Es de incumbencia del Técnico Constructor Naval:
- a) Proyecto, dirección y construcción de buques, embarcaciones y estructuras flotantes, cuyos productos de las tres dimensiones principales (eslora, manga y puntal), no excedan de:
 - Mil metros cúbicos (1000 m³) cuando son autopropulsados;
 - Dos mil metros cúbicos (2000 m³) cuando no tienen propulsión propia.
 - b) Proyecto, dirección y construcción de diques flotantes de carena, de tamaño limitado a la capacidad de elevación de los buques y embarcaciones autopropulsadas con las características previstas en el inciso a);
 - c) Proyecto, dirección y realización de modificaciones, reparaciones o desguace de buques, embarcaciones y estructuras flotantes, dentro de los límites establecidos en el inciso a);
 - d) Proyecto, dirección y realización de la instalación, en las construcciones flotantes con las características establecidas en el inciso a) de:
 - 1) Plantas propulsoras y máquinas auxiliares, hasta una potencia de 100 kW;
 - 2) Instalación eléctrica, para iluminación y fuerza motriz, excepto la destinada a la propulsión, generadores y transformadores.

Art. 2º — El presente decreto será refrendado por el señor Ministro Secretario en el Departamento de Obras Públicas.

Art. 3º — Regístrese, comuníquese, publíquese, dése al Boletín Oficial y vuelva al Ministerio de Obras Públicas para su conocimiento y demás efectos.

SAINT JEAN
Gorostiaga

RESOLUCION Nº 1571

CODIGO V - 2

La Plata, 30 de julio de 1973.

Expediente 6525

VISTA la presentación efectuada por un profesional con título de Técnico Naval, en el sentido de que este Organismo notifique a la Dirección de Obras Sanitarias de la Provincia de Buenos Aires, sobre la competencia legal del título de Técnico Constructor Naval, respecto a la construcción de obras sanitarias de edificios;

CONSIDERANDO:

Que el Departamento Técnico solicitó al CONET el programa analítico de estudios de la especialidad citada, así como también la competencia que le determina dicho Ente;

Que, analizado el mismo, si bien "prima facie" la capacitación técnica implica una competencia para realizar tareas de mayores complicaciones que las que podrían presentarse en obras sanitarias de edificios, éstas poseen sus características propias que no son tratadas ni por analogía en el plan de estudios del Técnico Constructor Naval;

Que en consecuencia —concluye el Departamento Técnico— dicho título no lo habilitaría para la realización de instalaciones sanitarias domiciliarias.

Por ello, este **Consejo Profesional de la Ingeniería**, en sesión de la fecha,

RESUELVE:

Artículo 1º — Aprobar el informe del Departamento Técnico.

DECRETO Nº 6174/50

REGLAMENTO PARA INSTALADORES DE TRABAJOS ELECTRICOS Y ELECTROMECHANICOS

Expediente C. 1062 de 1949 M. O. P.

La Plata, 30 de marzo de 1950, "Año del Libertador General San Martín".

VISTAS estas actuaciones, por las que la Dirección de Electricidad y Mecánica eléctrica, para su aprobación, un proyecto de reglamento para Instaladores de Trabajos Eléctricos y Electromecánicos; y atento a los informes producidos y lo dictaminado por el

Consejo Profesional de la Ingeniería y por el señor Asesor de Gobierno, el Poder Ejecutivo de la provincia de Buenos Aires

DECRETA:

Artículo 1º — Apruébase el siguiente reglamento para Instaladores de Trabajos Eléctricos y Electromecánicos:

INSTALACIONES ELECTRICAS Y ELECTROMECHANICAS

Directores de instalaciones

De los que pueden ser directores de instalaciones:

Pueden ser directores de instalaciones las personas diplomadas o reconocidas por la Universidad Nacional, una vez matriculadas en el Consejo Profesional, con las siguientes limitaciones:

- 1º) Los ingenieros industriales, mecánicos y electricistas en sus respectivas especialidades;
- 2º) Los arquitectos e ingenieros civiles exclusivamente para las instalaciones inherentes a la edificación en sí que esté a su cargo, con exclusión de las instalaciones industriales;
Para la ejecución de toda instalación será necesaria la intervención del instalador que corresponda;
- 3º) Facultad de los directores: El director puede dirigir toda obra que se relacione con su especialidad, según este Reglamento. Podrá tramitar bajo su sola firma como director, expedientes de permiso hasta la concesión del mismo. Para la ejecución de toda obra, será necesario que intervenga el instalador.

Instaladores de primera categoría

Pueden ser instaladores de primera categoría: Los ingenieros diplomados o reconocidos por una Universidad Nacional en una de las siguientes especialidades: Industrial, eléctrica y mecánica, en sus respectivas especialidades, una vez matriculados en el Consejo Profesional de la Ingeniería de la Provincia de Buenos Aires.

Instaladores de segunda categoría

Pueden ser instaladores de segunda categoría:

- 1º) Los electrotécnicos diplomados por una Escuela Industrial de la Nación, para instalaciones eléctricas y electromecánicas.
- 2º) Los técnicos mecánicos diplomados por una Escuela Industrial de la Nación para instalaciones electromecánicas.
- 3º) Los estudiantes de una Universidad Nacional que hayan aprobado el cuarto año de ingeniería industrial, mecánica o electricista, después de rendir una prueba de idoneidad ante el jurado de admisión de instaladores.
- 4º) Los egresados con el título de electrotécnico de las Escuelas de Artes y Oficios "Raggio", de la ciudad de Buenos Aires, para instalaciones eléctricas.

Instaladores de tercera categoría

Pueden ser instaladores de tercera categoría:

- 1º) Los egresados de una Escuela Profesional de la Nación, cuyo título o certificado sea habilitante.
- 2º) Los egresados de institutos de enseñanza reconocidos por la Municipalidad de Buenos Aires.
- 3º) Los estudiantes de una Universidad Nacional que hayan aprobado el cuarto año de ingeniería industrial, mecánica o electricista, después de rendir una prueba de idoneidad ante el jurado de admisión de instaladores.
- 4º) Los egresados del quinto año de los cursos de electrotécnica y mecánica de las Escuelas Municipales de Artes y Oficios "Raggio", de la ciudad de Buenos Aires.

Admisión de idóneos como instaladores

A los efectos de incorporar en la tercera categoría a los idóneos que hasta la fecha han ejercido su profesión, un jurado honorario examinará a los idóneos que lo soliciten, de acuerdo al programa de examen que determinará el Departamento de Obras Públicas.

a) Jurado de admisión de instaladores:

El jurado estará formado por: el Director del Departamento de Obras Públicas, el Jefe de Oficinas de Instalaciones Eléctricas y Electromecánicas, dos ingenieros de la especialidad, industrial, mecánico o electricista. (Ver artículo 2º del Decreto 5929/53).

Actuará como presidente el primero de los miembros citados. El presidente tendrá doble voto en caso de empate.

b) Procedimiento para la admisión:

Los idóneos podrán solicitar su admisión en la tercera categoría dentro de los seis meses de la vigencia del "Reglamento de las Instalaciones Eléctricas y Electromecánicas", quedando facultados para continuar sus actividades profesionales hasta la resolución del jurado.

El jurado podrá recabar de los solicitantes, previo a su examinación, las comprobaciones que acrediten el ejercicio profesional invocado, y dictaminará dentro de las ocho semanas a contar de la fecha de iniciación del respectivo pedido, neutralizándose el tiempo demorado en satisfacer, por parte del solicitante, el requerimiento de antecedentes.

El jurado asentará sus resoluciones en un cuaderno de actas, con el detalle del voto de cada miembro.

El quórum será de tres miembros, y las decisiones se tomarán por mayoría absoluta.

Una vez producida la resolución favorable del jurado, los interesados podrán solicitar su inscripción en la matrícula, en el término de seis meses a contar de la notificación.

Empresa de instalaciones

Las empresas podrán ejecutar instalaciones, siempre que se hagan representar en la Municipalidad por uno o varios profesionales matriculados. La categoría de la empresa estará señalada por la de su o sus representantes técnicos.

Las empresas y sus representantes técnicos deberán suscribir conjuntamente los documentos del proyecto.

Representantes técnicos

Pueden ser representantes técnicos, los instaladores matriculados en sus respectivas categorías.

Obras de instalaciones. Facultades de los propietarios, profesionales o empresas

Un propietario, profesional o empresa podrá llevar a cabo, con su firma, dentro de las limitaciones del grado de peligrosidad, los trabajos que se enumeran a continuación:

Proyecto y ejecución de instalaciones	Propietario	Instalador de 3ª categoría	Instalador de 2ª categoría	Instalador de 1ª categoría
Eléctricas	Hasta 24 volts	—ver Decreto 2680/65—		Instalaciones de cualquier clase en sus respectivas especialidades
Electromecánicas	Hasta ½ kW contra tierra			

Facultad del Departamento de Obras Públicas para exigir profesional o empresa de categoría superior

El Departamento de Obras Públicas podrá exigir la intervención de un profesional o empresa de categoría superior cuando a su juicio el proyecto sea de ejecución delicada.

Cuando se trate de proyectos de gran magnitud, el Departamento de Obras Públicas podrá exigir que la responsabilidad sea asumida por un director.

2º — Comuníquese a quienes corresponda, hágase saber al Ministerio de Gobierno y vuelva al Consejo Profesional de la Ingeniería, para su conocimiento y archivo.

MERCANTE
Raúl A. Mercante

DECRETO Nº 5929/53

La Plata, 29 de junio de 1953.

VISTO el expediente letra L número 1369 de 1950, elevado por el Ministerio de Obras Públicas, por el cual la Municipalidad de La Plata y el Centro de Constructores y Anexos de la ciudad de Mar del Plata, partido de General Pueyrredón, propician la modificación del Reglamento para Instaladores Eléctricos, aprobado por el decreto número 6174 de 1950, cuya copia autenticada obra a fs. 1/3, en lo que respecta a la constitución del jurado de admisión de instaladores y aumento de la capacidad de los incluidos en la segunda y tercera categorías; y

CONSIDERANDO:

Que de la información técnica producida surge la conveniencia de modificar el aludido reglamento en lo que se refiere a "Obras de instalaciones, facultades de los propietarios, profesionales o empresas", a efectos de solucionar en forma equitativa el problema que significa el límite, por demás estrecho, para las actividades de los instaladores de segunda y tercera categoría, que determina el reglamento en vigencia.

Que, entendiéndolo así, la Comisión designada para dictaminar sobre la materia llega a la conclusión de que debe fijarse al instalador de tercera categoría un límite para realizar obras hasta 12 KW, considerando a este valor como el consumo máximo de una casa habitación común provista de luz, cocina, heladera y calefón eléctrico, incluyendo en esta categoría, además, la instalación de letreros luminosos y tubos de alta tensión.

Que en lo que respecta al instalador de segunda categoría, la misma Comisión admite su actividad para obras en general hasta la potencia de 200 KW y 3300 volts de tensión, incluyendo tubos de alta tensión y letreros luminosos.

Que es conveniente también aclarar en forma, en virtud de lo manifestado por la Municipalidad de La Plata, que el jurado de admisión de instaladores que determina el reglamento en cuestión, lo integran funcionarios municipales, en cuanto se refiere al Director del Departamento de Obras Públicas y al Jefe de Oficina de Instalaciones Eléctricas y Electromecánicas.

Por ello, y atento a lo dictaminado por el señor Asesor General de Gobierno, el Gobernador de la provincia de Buenos Aires

DECRETA :

Artículo 1º — (Ver Decreto 2680/65).

Art. 2º — Aclárase que el jurado de admisión de instaladores, que determina el reglamento mencionado en el artículo anterior, está constituido por funcionarios municipales, en cuanto se refiere a "el Director del Departamento de Obras Públicas" y "al Jefe de Oficina de Instalaciones Eléctricas y Electromecánicas".

Art. 3º — Comuníquese, publíquese, dése al Registro y Boletín Oficial.

ALOE
C. Rodríguez Jáuregui

DECRETO Nº 2680/65

La Plata, 14 de mayo de 1965.

VISTO el expediente nº 2400-106 de 1965 del Ministerio de Obras Públicas, por el cual el Consejo Profesional de la Ingeniería, en uso de las atribuciones que le confiere

el artículo 7º, inciso d), de la ley nº 5140, propicia la modificación del artículo 1º del decreto nº 5929/53, y

CONSIDERANDO:

Que esta modificación tiene proyecciones amplias si se estima el costo de las electrificaciones rurales, que por su escaso monto y simplicidad de proyecto e instalación, no se justificaría la intervención de un instalador de primera categoría;

Que además se estimula al técnico electricista a actuar como profesional en su categoría con el control severo que significa su inscripción en este Consejo;

Que las pequeñas cooperativas eléctricas rurales que generan o distribuyen energía en potencias inferiores a los 200 KW y en 13,2 KV, tienen así la posibilidad de contratar un asesor de segunda categoría que cumpla y haga cumplir la buena ingeniería en las realizaciones que encaran estas instituciones.

Por ello, atento los informes producidos por el citado Departamento de Estado y la Contaduría General de la Provincia, el dictamen del señor Asesor General de Gobierno y la vista del señor Fiscal de Estado, el **Poder Ejecutivo de la provincia de Buenos Aires**

DECRETA:

Artículo 1º — Modifícase el artículo 1º del decreto nº 5929/53, el que quedará redactado de la siguiente forma:

"Modifícase el Reglamento para Instaladores de Trabajos Eléctricos y Electromecánicos, aprobado por el decreto nº 6174 de fecha 30 de marzo del Año del Libertador General San Martín, 1950, cuya copia autenticada obra a fojas 1, 2 y 3 del expediente letra L, número 1369, del Ministerio de Obras Públicas, en cuanto se refiere a "Obras de instalaciones, facultades de los propietarios o empresas" para instaladores de segunda y tercera categorías, en la siguiente forma: El instalador considerado de segunda categoría podrá efectuar obras en general hasta la potencia de doscientos (200) KW y trece mil doscientos (13.200) volts de tensión, incluyendo tubos de alta tensión y letreros luminosos, y el instalador considerado de tercera categoría podrá realizar obras de hasta doce (12) KW, incluyendo además en esta categoría la instalación de letreros luminosos y tubos de alta tensión. Hasta las potencias indicadas, las obras pueden ser eléctricas y electromecánicas.

Art. 3º — Previa notificación del señor Fiscal de Estado, comuníquese, publíquese, dése al Registro y Boletín Oficial y pase al Consejo Profesional de la Ingeniería, para su conocimiento y demás efectos.

MARINI
Rudí

RESOLUCION Nº 2519

CODIGO V - 2

La Plata, 26 de junio de 1978.

Expedientes 13.925 y 12.606

VISTO la consulta formulada por el Departamento Administrativo en relación a las incumbencias del título de Técnico Electromecánico expedido por las Escuelas de Educación Técnica de la provincia de Buenos Aires;

Que, asimismo, diversos profesionales egresados con títulos de "Técnico de Fábrica en Máquinas Eléctricas" y "Técnico de Fábrica en Instalaciones Eléctricas", expedidos por las ex Escuelas Fábricas y de Capacitación dependientes de la ex Comisión Nacional de Aprendizaje y Orientación Profesional, han solicitado inscripción y que se les fije el alcance de sus incumbencias o se establezca la equivalencia de tales títulos con los que expide el Consejo Nacional de Educación Técnica (CONET); y

CONSIDERANDO:

Que el decreto 6174/50 establece que pueden ser instaladores de segunda categoría los electrotécnicos diplomados por una Escuela Industrial de la Nación, para instalaciones eléctricas y electromecánicas;

Que en la actual denominación de las ex Escuelas Industriales (Escuelas Nacionales de Educación Técnica) el CONET expide como título equivalente al de Electrotécnico, para las ramas eléctrica y electromecánica, el título de Técnico Mecánico Electricista, y que con igual programa de estudios que éste, las Escuelas de Educación Técnica de la

provincia de Buenos Aires otorgan el título de Técnico Electromecánico, teniendo además ambos títulos incumbencias para la rama mecánica; y con casi idéntico programa de estudios al electrotécnico del CONET expiden el título de Técnico Electricista;

Que consultado el Consejo Nacional de Educación Técnica sobre los títulos de "Técnico de Fábrica en Máquinas Eléctricas" y "Técnico de Fábrica en Instalaciones Eléctricas" otorgados a los egresados de las ex Escuelas Fábricas y de Capacitación, dependientes de la ex Comisión Nacional de Aprendizaje y Orientación Profesional, se informó a este Organismo que los mismos, acorde las materias incluidas en el plan de estudios, son equivalentes al título de electrotécnico que otorga el CONET;

Que, con el objeto de considerar la inscripción en este Organismo de títulos cuyas incumbencias no se hallan determinadas en el ámbito de la provincia de Buenos Aires, pero que acorde lo analizado precedentemente, resultan equivalentes total o parcialmente con títulos cuyo alcance profesional se halla determinado por el Decreto 6174/50 y modificatorios 5929/53 y 2680/65, procede reconocer tal equivalencia.

Por ello, este Consejo Profesional de la Ingeniería, en uso de las atribuciones que le son propias, en sesión de la fecha

RESUELVE:

Artículo 1º — Determinase que a efectos de la aplicación del "Reglamento para Instaladores de Trabajos Eléctricos y Electromecánicos" (Decreto 6174/50 y modificatorios 5929/53 y 2680/65), se considerarán equivalentes —en las ramas electricidad y electromecánica— al título de Electrotécnico expedido por las ex Escuelas Industriales de la Nación, a los siguientes:

Título	Expedido por
Técnico Mecánico Electricista	C.O.N.E.T.
Técnico Electromecánico	Ministerio de Educación (P.B.A.)
Técnico Electricista	Ministerio de Educación (P.B.A.)
Técnico de Fábrica en Instalaciones Eléctricas	ex Comisión Nacional de Aprendizaje y Orientación Profesional
Técnico de Fábrica en Máquinas Eléctricas	ex Comisión Nacional de Aprendizaje y Orientación Profesional

Art. 2º — Acorde lo determinado precedentemente, se hallan habilitados para las tareas de electricidad o electromecánica o mecánica, los siguientes títulos profesionales:

TÍTULO	Electromecánica	Electricidad	Mecánica
Técnico Mecánico Electricista	sí	sí	sí
Técnico Electromecánico	sí	sí	sí
Electrotécnico	sí	sí	no
Técnico Electricista	sí	sí	no
Técnico de Fábrica en Instalaciones Eléctricas	sí	sí	no
Técnico de Fábrica en Máquinas Eléctricas	sí	sí	no
Técnico Mecánico	sí	no	sí

DECRETO Nº 2560/78

La Plata, 28 de diciembre de 1978.

VISTO el expediente nº 2400-7961 de 1978, del Ministerio de Obras Públicas, iniciado por el Consejo Profesional de la Ingeniería de la Provincia de Buenos Aires, mediante el cual solicita se fij la incumbencia profesional correspondiente a los títulos de

"Técnico en Electrónica" y "Técnico en Electrónica Industrial" expedidos por el Consejo Nacional de Educación Técnica (CONET) e Instituto de Enseñanza Privada "Luis A. Huergo", respectivamente; y

CONSIDERANDO:

Que el Organismo ha analizado los planes de estudio y programas analíticos por materias, los que básicamente son comunes, no advirtiéndose al respecto diferencias conceptuales que justifiquen otorgar distintas incumbencias, por lo cual ha determinado establecer similar alcance profesional de ambos títulos.

Que en tal sentido, y con el objeto de que los profesionales egresados con los títulos de "Técnico en Electrónica" y "Técnico en Electrónica Industrial" puedan ejercer legalmente su profesión en el ámbito de la provincia de Buenos Aires, procede fijar el alcance de la habilitación.

Que a fojas 19 se expide favorablemente el señor Asesor General de Gobierno.

Por ello, el **Gobernador de la Provincia de Buenos Aires**

DECRETA:

Artículo 1º — Es de incumbencia del Técnico en Electrónica o Técnico en Electrónica Industrial:

- a) Estudio, proyecto, ejecución y dirección técnica para la instalación de equipos, mecanismos y dispositivos electrónicos, hasta tensiones no superiores a 13,2 kV y potencias hasta 10 kW de entrada en la etapa de salida, y que no involucren diseño o ejecución especial o delicada, a juicio de autoridad competente;
- b) Construcción, reparación y servicio de equipos, mecanismos y dispositivos electrónicos, siempre que no involucren —por equipo— tensiones y potencias superiores a las indicadas en el inciso a);
- c) Proyecto, ejecución, dirección y servicio de instalaciones eléctricas hasta 250 volts contra tierra y 20 kVA, cuando sean complementarias de sistemas electrónicos;
- d) Proyecto, ejecución, dirección y servicio de instalaciones eléctricas hasta 250 volts contra tierra y 12 kW (incluyendo futuras ampliaciones) y la instalación de letreros luminosos con tubos de alta tensión;
- e) Informes técnicos relacionados con las cuestiones a que se refieren los incisos anteriores.

Art. 2º — El presente decreto será refrendado por el señor Ministro Secretario en el Departamento de Obras Públicas.

Art. 3º — Regístrese, notifíquese al señor Fiscal de Estado, comuníquese, publíquese, dése al Boletín Oficial y vuelva al Ministerio de Obras Públicas (Dirección de Arquitectura) a sus efectos.

SAINT JEAN
Gorostiaga

RESOLUCION Nº 2625

CODIGO V - 2

La Plata, 23 de abril de 1979.

Expediente 12.440

VISTO las presentes actuaciones, mediante las cuales el señor Claudio Acosta solicita ser inscripto como Técnico en Electrónica (Telecomunicaciones); y

CONSIDERANDO:

Que por Decreto 2560/78 fueron establecidas las incumbencias correspondientes a los títulos "Técnico en Electrónica" o "Técnico en Electrónica Industrial";

Que el Consejo Nacional de Educación Técnica (CONET) reconoce al "Técnico en Electrónica" (Telecomunicaciones) la misma incumbencia que al "Técnico en Electrónica", considerándoselas equivalentes, aclarando al respecto que los títulos que ese Organismo expide pueden aparecer con especificaciones de su orientación, a veces entre paréntesis y otras con el agregado de "especializado en . . .", ello en virtud de cursos de especialización realizados o de orientaciones de los planes de estudio para una misma carrera.

Por ello, este Consejo Profesional de la Ingeniería, en uso de las atribuciones que le son propias, en sesión de la fecha

RESUELVE:

Artículo 1º — Determinase que a efectos de su inscripción en el pertinente registro de la Ley 5140, el título de "Técnico en Electrónica" (Telecomunicaciones) es equivalente al título de "Técnico en Electrónica", y su incumbencia es la fijada por el Decreto 2560/78.

DECRETO Nº 410/81

La Plata, 3 de junio de 1981.

VISTO el expediente nº 2400-518 de 1980 del Ministerio de Obras Públicas, por el que el Consejo Profesional de la Ingeniería solicita se fije la incumbencia profesional correspondiente al título de "Técnico en Minería" expedido por el Consejo Nacional de Educación Técnica (CONET), y

CONSIDERANDO:

Que el Organismo ocurrente ha analizado el plan de estudios y programa analítico de las materias que lo componen, obrando dictamen de la Universidad Nacional de La Plata (artículo 8º, Ley nº 4048);

Que con el objeto de que los profesionales egresados con el título de "Técnico en Minería" puedan ejercer legalmente su profesión en el ámbito de la Provincia, procede fijarles el alcance de su habilitación;

Que de conformidad con lo dictaminado por el señor Asesor General de Gobierno (fs. 9), procede dictar el pertinente acto administrativo;

Por ello, el **Gobernador de la provincia de Buenos Aires**

DECRETA:

Artículo 1º — Es de incumbencia del Técnico en Minería egresado de las Escuelas Nacionales de Educación Técnica, dependientes del Consejo Nacional de Educación Técnica (CONET):

- a) Dirigir pequeñas y medianas explotaciones mineras:
 - 1) Subterráneas: cuando utilicen, en trabajos mineros y auxiliares, un máximo de 25 personas.
 - 2) De superficie: en yacimientos metalíferos y no metalíferos, en trabajos mineros y auxiliares, sin limitación.
- b) Idem, para tareas mineras subterráneas hasta un máximo de 50 personas, cuando acredite dos años de actividad efectiva en tareas mineras.
- c) Dirigir plantas de trituración molienda y gravitacionales, hasta una potencia instalada de 275 C.V.
- d) Realizar tareas de ayudante del ingeniero en minas o ingeniero de minas.

Art. 2º — El presente Decreto será refrendado por el señor Ministro Secretario en el Departamento de Obras Públicas.

Art. 3º — Regístrese, comuníquese, publíquese, dése al Boletín Oficial y vuelva al Ministerio de Obras Públicas para su conocimiento y fines pertinentes.

DECRETO Nº 1362/81

La Plata, 15 de octubre de 1981.

VISTO el expediente nº 2400-1175/81 del Ministerio de Obras Públicas, mediante el cual el Consejo Profesional de la Ingeniería solicita se fije la incumbencia profesional correspondiente al título de "Técnico Químico" expedido por el Consejo Nacional de Educación Técnica (CONET); y

CONSIDERANDO:

Que la entidad recurrente ha analizado el plan de estudios y programa analítico de las materias que lo componen, obrando a fs. 6 el dictamen de la Universidad Nacional de La Plata, atento el carácter de organismo asesor que le compete (artículo 8º de la ley nº 4048);

Que con el objeto de que los profesionales egresados con el título de "Técnico Químico" puedan ejercer legalmente su profesión en el ámbito de la Provincia, procede fijarles el alcance de su habilitación;

Que a fs. 8 y vta. se expide favorablemente el señor Asesor General de Gobierno;
Por ello, el **Gobernador de la provincia de Buenos Aires**

DECRETA :

Artículo 1º — Es de incumbencia del Técnico Químico egresado de las escuelas dependientes del Consejo Nacional de Educación Técnica (CONET):

- a) Supervisar y realizar ensayos y análisis industriales cualitativos y cuantitativos, por vía seca o húmeda o por métodos instrumentales, así como la toma y preparación de las muestras;
- b) Programar la producción y dirigir la operación de procesos químicos industriales de acuerdo a normas establecidas por el proveedor de la tecnología o por profesional habilitado;
- c) Investigar, programar, dirigir y asesorar, respecto de la fabricación y utilización de productos químicos industriales, bajo la supervisión de profesional habilitado.

Art. 2º — El presente decreto será refrendado por el señor Ministro Secretario en el Departamento de Obras Públicas.

Art. 3º — Comuníquese, publíquese, dése al Boletín Oficial y vuelva al Ministerio de Obras Públicas para su conocimiento y fines pertinentes.

RESOLUCION Nº 1091

CODIGO V - 2

La Plata, 22 de mayo de 1972.

Expediente CDA. 100.647

VISTO el proyecto de Resolución alcanzado por la Comisión II, en mérito a las causales determinadas en la Disposición 194 del 8 del mes en curso, que se refiere a la incumbencia de los Técnicos Mecánicos, en cuanto a los artefactos sometidos a presión y exclusivamente para su presentación en el Ministerio de Bienestar Social; y

TENIENDO EN CUENTA:

Que al elaborarse dicho proyecto se hace presente que han sido consideradas las opiniones del Departamento Técnico y visador de contratos de Electromecánica, como así también las conclusiones a que arribara la Comisión Especial designada en el CONET (Resolución 661-C-63); destacándose, además, la necesidad de una urgente solución al problema que tendría el carácter de transitorio, con respecto a la mencionada tarea profesional, por cuanto se halla en estudio la incumbencia de los títulos técnicos expedidos por el CONET.

Por lo expuesto, y no siendo motivo de objeción lo propuesto, este **Consejo Profesional de la Ingeniería**, en sesión de la fecha,

RESUELVE :

Artículo 1º — Aprobar el despacho de Comisión que fuera requerido por Disposición Nº 194, cuyo texto obra documentado precedentemente y, en consecuencia, estése al siguiente procedimiento:

Art. 2º — "Al solo efecto de su presentación ante el Ministerio de Bienestar Social, bajo el régimen de la Ley 7229 y Decreto Reglamentario 9250/67, autorízase, con carácter transitorio, a los Técnicos Mecánicos, la realización de tareas que estén relacionadas con artefactos sometidos a presión, con los siguientes límites:

A) Generadores de vapor:

Presión máxima de trabajo hasta 10 kg/cm².
Capacidad: hasta 10 m².

B) Recipientes sometidos a presión sin fuego, para productos no inflamables ni nocivos:

Fuente externa generadora de vapor: hasta 10 kg/cm².

Fuente externa electromecánica: potencia según Decreto 6174/50 y modificatorios.

Art. 3º — Solamente podrán actuar profesionales universitarios, dado el grado de peligrosidad para los casos:

- A) Cilindros de acero y garrafas para gases de petróleo licuado; y
- B) Cilindros para gases permanentes.

RESOLUCION Nº 2381

CODIGO V-2

La Plata, 12 de setiembre de 1977.

Expediente 13.496

VISTO la consulta elevada por diversas Delegaciones, en relación al alcance de la habilitación del título de Técnico Mecánico, para el cumplimiento de las tareas previstas en el Decreto 6174/50 y ampliatorios 5929/53 y 2680/65, así como aquellas relacionadas con la Ley 7229; y

CONSIDERANDO:

Que los citados textos legales establecen el alcance cuantitativo de la incumbencia, con referencia a las instalaciones electromecánicas, no así en el aspecto cualitativo, el que debe ser motivo de interpretación por parte de este Consejo;

Que al efecto, analizados los planes de estudio y programas analíticos por materias —del Técnico Mecánico— correspondiente a los años 1958 y 1965, se desprende que la única materia de la especialidad eléctrica es "Electrotecnia", que se desarrolla, respectivamente, en seis (6) y cuatro (4) horas semanales durante un año;

Que, consecuentemente, resulta obvio que los estudios efectuados por los técnicos mecánicos no habilitan para realizar tareas profesionales de proyecto, dirección y/o ejecución de instalaciones eléctricas puras.

Por ello, este **Consejo Profesional de la Ingeniería**, en uso de las atribuciones que le son propias, en sesión de la fecha

RESUELVE:

Artículo 1º — El título de Técnico Mecánico otorga capacidad en instalaciones electromecánicas, cuando las instalaciones eléctricas son complementarias de las instalaciones mecánicas y sólo requieren cálculo somero de la sección de conductores en baja tensión, excluidos los de iluminación, equipos radioeléctricos, acústicos, sistemas de medición, aparatos especiales de arranque y control para el funcionamiento de los motores eléctricos, etc.

Art. 2º — Cuantitativamente el alcance de la habilitación se halla determinado por el Decreto 6174/50 y modificatorios 5929/53 y 2680/65.

RESOLUCION Nº 2471

CODIGO V-3

La Plata, 10 de abril de 1978.

Expediente 13.671

VISTO las reiteradas consultas efectuadas a este Organismo por constructores con derechos adquiridos en relación a la interpretación que debe darse al alcance de la habilitación, en los casos que, en una misma parcela:

- Existe obra anterior y la ampliación a realizarse no supera el alcance fijado a la incumbencia, pero la suma de lo existente y a construir, excede la habilitación del profesional;
- Se realizaran varias unidades independientes entre sí (estructural y/o funcionalmente), cada una de ellas dentro de la incumbencia del profesional, pero la suma de las superficies excede el alcance de la habilitación, y

CONSIDERANDO:

Que analizadas las diversas posibilidades que pueden plantearse, el Departamento Técnico-Jurídico y la Comisión Interviniente, concuerdan en que debe dictarse una norma general al respecto, pero que procederá examinar cada caso en particular.

Por ello, este **Consejo Profesional de la Ingeniería**, atento las atribuciones que le son propias, en sesión de la fecha

RESUELVE:

Artículo 1º — La incumbencia del constructor por derechos adquiridos en tareas a realizar en una misma parcela se circunscribe a:

1.1. Ampliación por un constructor por derechos adquiridos, de construcción existente realizada por otro profesional...

- a) Respecto a lo existente, si la ampliación no tiene vinculación estructural ni funcional, el constructor por derechos adquiridos podrá proyectar y/o dirigir y/o construir (según sea el alcance de su habilitación), hasta la superficie máxima para la que se halla habilitado;
- b) Respecto a lo existente, si la ampliación tiene vinculación estructural o funcional, el constructor por derechos adquiridos podrá proyectar y/o dirigir y/o construir (según sea el alcance de su habilitación) hasta la superficie máxima para la que se halla habilitado, considerando como tal la suma entre lo existente y la ampliación.

1.2. Ampliación por un constructor por derechos adquiridos, de construcción existente realizada por el mismo.

Exista o no vinculación estructural o funcional entre lo existente y la ampliación, el constructor por derechos adquiridos podrá proyectar y/o dirigir y/o construir (según sea el alcance de su habilitación) hasta la superficie máxima para la que se halla habilitado, considerando como tal la suma entre lo existente y la ampliación.

1.3. Sin construcción existente, ejecución de varias unidades por un constructor por derechos adquiridos.

Exista o no vinculación estructural o funcional entre ellas, el constructor por derechos adquiridos no podrá proyectar, y/o dirigir y/o construir (según sea el alcance de su habilitación) varias unidades, cuando la suma de sus superficies supere la incumbencia fijada, aun cuando independientemente cada unidad se halle dentro de la habilitación otorgada.

Art. 2º — El Consejo analizará cada caso en particular.

RESOLUCION Nº 576

CODIGO V-2

La Plata, 20 de octubre de 1970.

Expediente 002229

VISTA la consulta formulada en las presentes actuaciones (Expediente 002229), por Auxiliares de la Ingeniería, tendiente a clarificar si una viga no recta (en arco), es una estructura isostática, y

CONSIDERANDO:

Que la Ley 6075 establece las categorías dentro de las cuales deben circunscribir su actuación los constructores, a saber: "Segunda Categoría, Tercera Categoría";

Que la imposición legal transcrita es clara al ordenar la excepción para "aquellas estructuras no contempladas en sus respectivos planes de estudio";

Que por otra parte, el Decreto 12.371/61, modificatorio del artículo 6º del Decreto 12.997/60, para la Tercera Categoría; aclara aún más la excepción, excluyendo las estructuras metálicas y HªAª (se omitieron las de madera, que con los procedimientos de compensación y encolado, han vuelto a adquirir importancia arquitectónica); **en las que por excepción sea de aplicación obligada la teoría matemática de la elasticidad;**

Que la mencionada teoría conserva en el estudio de las estructuras el rigor matemático, pero sólo es factible encontrar la solución para casos sencillos esquemáticos;

Que a veces es posible renunciar a este rigor poco fecundo, con objeto de resolver de modo útil los problemas prácticos, recurriendo a hipótesis adecuadamente simplificadas, de manera que no se sustituyan los casos reales por esquemas que se aparten demasiado de ellas;

Que las estructuras pueden clasificarse en dos grandes grupos: a) las que resisten por forma (bóvedas, cáscaras, estructuras laminares) y b) las que resisten por masa;

Que todo cuerpo sólido se deforma bajo la acción de las fuerzas y que para la generalidad de los casos, es factible estudiar el equilibrio del cuerpo sometido a las cargas y a las reacciones de los apoyos, haciendo abstracción de las deformaciones elásticas que sufre, ello es, considerándolo rígido;

Que sin embargo, no siempre es posible esta simplificación, por lo que frecuentemente es necesario tener en cuenta las deformaciones;

Que todo ello conduce a la segunda clasificación de las estructuras en:

- a) Las que la estática de los sistemas rígidos basta para determinar las reacciones de los apoyos; es decir, a las estructuras con enlaces isostáticos, llamadas **estáticamente determinadas**;
- b) Las que sólo es posible hallar las reacciones de los apoyos, recurriendo a la estática de los sistemas elásticos, denominadas **estáticamente indeterminadas**; es decir con vínculos superabundantes hiperestáticos;

Que el estudio de las deformaciones elásticas, no sólo interesa por sí mismo, sino que se impone en el problema fundamental de la determinación de las reacciones de apoyos y como en las estructuras resistentes, se emplean materiales que no deben alcanzar cierto límite, llamado límite de elasticidad, se debe considerar a las mismas proporcionalmente a las cargas; ello es, cumpliendo la ley de Hooke;

Que el estudio de una estructura isostática, consta de las siguientes partes esenciales:

- 1) Determinación de las reacciones de los apoyos;
- 2) Cálculo de solicitaciones internas;
- 3) Cálculo de tensiones y comparación de éstas con las de seguridad;
- 4) A ellas se añade el cálculo de deformaciones cuando interesa conocerlas y el análisis de la estabilidad del equilibrio (Pandeo);

Que también es de recordar que las diversas partes del estudio, no se suceden de esta manera en estructuras hiperestáticas, ya que no es posible determinar las reacciones sin tener en cuenta las deformaciones;

Que por último, es imprescindible definir con claridad el límite de aplicación de los preceptos legales señalados, en base a lo expuesto, **en cuanto se refiere al problema en estudio**, compartiendo el informe técnico y el respectivo despacho de Comisión, con el dictamen de una resolución clarificadora del problema.

Por lo expuesto, este **Consejo Profesional de la Ingeniería**, en reunión celebrada en la fecha

RESUELVE:

Artículo 1º — Es de incumbencia de los profesionales Constructores de Segunda y Tercera Categoría, el Proyecto, Cálculo, Dirección de las estructuras metálicas livianas de arcos parabólicos o vigas de eje recto, isostáticamente sustentadas.

Art. 2º — Las mismas pueden ser dimensionadas conforme a los principios de la Estática de los Cuerpos Rígidos y en régimen elástico.

Art. 3º — Determinase que la luz máxima del arco lo será de (30) treinta metros.

Art. 4º — La presente interpretación se ajusta a lo dispuesto en el artículo 6º del Decreto 12.371/61.

CONSIDERANDO:

Que analizados los planes de estudios y programas analíticos por materias que integran las carreras de Ingeniería Eléctrica e Ingeniería Mecánica, surge que las modificaciones a los planes de estudio que originaron el Decreto Nº 948/61 no son sustanciales, sino de carácter formal, contando con la inclusión de la materia "legislación", en los nuevos planes, cuyo desarrollo implica el conocimiento y la capacidad de resolver asuntos de ingeniería legal propios de las respectivas especialidades;

Que realizado un análisis comparativo con los planes de Ingeniería Electricista o Ingeniería Mecánica de la Universidad Nacional de La Plata, no surgen diferencias de fondo que otorguen a los egresados cuya incumbencia se propicia, una capacitación distinta a los diplomados en ésta, por lo que procede fijarles similar habilitación;

Que el título de "Ingeniero Electricista orientación instalaciones Eléctricas" fue otorgado únicamente durante un período de dos años, significando solamente un cambio de denominación transitorio entre los títulos de Ingeniero en Instalaciones Eléctricas (Decreto Nº 948/61) y de Ingeniero Electricista, utilizando el mismo plan de estudios por éste último, por lo cual corresponde fijarle idéntica incumbencia;

Que partiendo de la premisa que las incumbencias profesionales deben cubrir los extremos que se adecuen al plan de estudios desarrollado, aquel Organismo ha determinado el alcance de las habilitaciones correspondientes a los títulos citados;

Que en sentido favorable se expide a fojas 21 el señor Asesor General de Gobierno.

Por ello, el **Gobernador de la Provincia de Buenos Aires**

D E C R E T A :

Artículo 1º — 1.1.) Es de incumbencia del Ingeniero Electricista (U.T.N.) o Ingeniero Electricista orientación instalaciones Eléctricas (U.T.N.):

- a) El estudio, proyecto, ejecución, dirección técnica y servicio de usinas eléctricas y redes de distribución.
- b) El estudio, proyecto, ejecución, dirección técnica y el servicio de instalaciones que utilizan la energía eléctrica.
- c) El estudio, proyecto, ejecución, dirección técnica y el servicio de sistemas electrónicos como parte accesorio en lo que se refiere a los incisos a) y b).
- d) Asuntos de Ingeniería Legal relacionados con las cuestiones a que se refieren los incisos anteriores.
- e) Arbitrajes, pericias y tasaciones relacionadas con las cuestiones a que se refieren los incisos a) a d).

1.2.) Es de incumbencia del Ingeniero Mecánico (ver Decreto Nº 1663/80).

Art. 2º — El presente Decreto será refrendado por el señor Ministro Secretario en el Departamento de Obras Públicas (interino).

Art. 3º — Regístrese, notifíquese al señor Fiscal de Estado, comuníquese, publíquese y dése al Boletín Oficial y vuelva al Ministerio de Obras Públicas a sus efectos.

SAINT JEAN
Girado

DECRETO Nº 409/81

La Plata, 3 de junio de 1981.

VISTO el expediente Nº 2400-802 de 1981 del Ministerio de Obras Públicas, por el que el Consejo Profesional de la Ingeniería solicita se fijen las incumbencias profesionales correspondientes al título de "Ingeniero Electromecánico" expedido por la Universidad Tecnológica Nacional, dependiente del Ministerio de Cultura y Educación de la Nación; y

CONSIDERANDO:

Que el Organismo recurrente ha analizado el plan de estudios y programa analítico de las materias que lo componen, obrando a fs. 7/8 dictamen de la Universidad Nacional de La Plata atento el carácter de organismo asesor que le compete (art. 8º, Ley Nº 4048), en el cual formula observaciones y propone que las incumbencias profesionales deben darse con carácter provisional hasta tanto la Universidad Tecnológica Nacional adecue sus programas al número de horas de clase establecidos por el Plenario de Decanos de Ingeniería;

Que partiendo de la base de que las atribuciones o incumbencias profesionales deben cubrir los extremos que se ajusten al plan de estudios desarrollado, resulta procedente fijar, con carácter provisorio, el alcance del título citado a efectos de que los profesionales egresados con el mismo pueden ejercer legalmente en el ámbito de la Provincia;

Que a fojas 10 y vta. se expide favorablemente el señor Asesor General de Gobierno, por lo que corresponde dictar el pertinente acto administrativo;

Por ello, el **Gobernador de la Provincia de Buenos Aires**

D E C R E T A :

Artículo 1º — Fijanse, con carácter provisorio, las siguientes incumbencias para el Ingeniero Electromecánico egresado de la Universidad Tecnológica Nacional dependiente del Ministerio de Cultura y Educación:

- a) Estudio, cálculo, proyecto, construcción, ensayos, instalación y operación de máquinas eléctricas y equipos electromecánicos.
- b) Estudio, cálculo, proyecto, construcción, ensayos, instalación y operación de:
 1. Talleres, fábricas e industrias electromecánicas;
 2. Laboratorios eléctricos y sus instalaciones complementarias, excluidas las estructuras resistentes de edificios.
- c) Estudio, cálculo, proyecto, dirección, instalación y operación de laboratorios mecánicos y térmicos.
- d) Estudio, proyecto, dirección, ejecución y ensayos para la instalación de máquinas y aparatos eléctricos.
- e) Estudio, proyecto, dirección, ejecución y servicios de centrales eléctricas, estaciones de transformación, líneas y redes de alimentación y distribución de instalaciones que utilizan la energía eléctrica.
- f) Estudio, proyecto, dirección, ejecución y servicios de laboratorios eléctricos e instalaciones luminotécnicas.
- g) Estudio económico-técnico de organización, relacionado con las cuestiones a que se refieren los incisos anteriores.
- h) Asuntos de Ingeniería Legal relacionados con las cuestiones que tratan los incisos a) a f).
- i) Arbitrajes, pericias y tasaciones relacionados con las cuestiones a que se refieren los incisos a) a h).

Art. 2º — El presente decreto será refrendado por el señor Ministro Secretario en el Departamento de Obras Públicas.

Art. 3º — Regístrese, comuníquese, publíquese, dése al Boletín Oficial y vuelva al Ministerio de Obras Públicas para su conocimiento y fines pertinentes.

RESOLUCION Nº 1564

CODIGO V-2

La Plata, 30 de julio de 1973.

Expediente 9367

VISTA la consulta formulada por la Oficina Mixta de Lomas de Zamora, respecto a si los denominados entresuelos o pisos intermedios definidos en el Código de Edificación Municipal, deben ser considerados como un piso más, a los efectos de la habilitación profesional, conforme lo establece la Ley 6075 para las categorías segunda y tercera, y

CONSIDERANDO:

Que el Departamento Técnico entiende que, cabe tener en cuenta que la definición consagrada, da como piso al espacio comprendido entre el nivel de un solado y el nivel del siguiente sobrepuesto, espacio que queda limitado en el plano vertical, por los entresuelos, los cuales constituyen la estructura resistente, que generalmente va revestida en su cara superior (solado) e inferior (cielorraso).

Que el entresuelo o piso intermedio, conforma, acorde con su definición técnica, un piso con solado a distinto nivel, fijado en el espacio mediante una estructura resistente (entresuelo), cuya dimensión en el plano horizontal resulta reglamentada en función de las dimensiones del local, en las proporciones que las normativas fijan.

CAPITULO IV

De la Contratación y Visado



DECRETO Nº 1346/58

La Plata, 5 de febrero de 1958.

VISTO el expediente número 2412-103 de 1957, por el cual el Ministerio de Obras Públicas eleva el proyecto del decreto reglamentario del artículo 21º del Título I "Disposiciones Generales" del arancel para regulación de honorarios a los profesionales de la Ingeniería, aprobado por los decretos números 10.228/952 y 10.992/956.

Teniendo en cuenta lo informado por el citado Departamento, lo dictaminado por el señor Asesor General de Gobierno y la vista del señor Fiscal de Estado, el **Interventor Nacional en la Provincia de Buenos Aires**

DECRETA:

Artículo 1º — Apruébase la siguiente reglamentación del artículo 21º del Título I "Disposiciones Generales" del arancel para la regulación de honorarios a los profesionales de la Ingeniería, aprobado por los decretos números 10.228/952 y 10.992/956:

Artículo 1º — Todo contrato de trabajo con los profesionales de la Ingeniería, comprendidos en el artículo 1º, Título I del arancel para regulación de honorarios a los profesionales de la Ingeniería, decretos números 10.228/952 y 10.992/956, se realizará de acuerdo al formulario del Anexo I, con los agregados que consideren convenientes las partes actuantes.

Art. 2º — El profesional es directamente responsable ante el Consejo Profesional de la Ingeniería de la exactitud de la regulación de sus honorarios que agrega al contrato realizado. En caso de duda o falla del arancel deberá consultar al referido Consejo.

Art. 3º — Los profesionales al iniciar los trámites de aprobación por las oficinas públicas, de los trabajos que así lo requieran, presentarán tres ejemplares del respectivo contrato, uno de los cuales deberá llevar en lugar bien visible la leyenda "A remitir al Consejo Profesional de la Ingeniería". En los casos en que el trabajo objeto del contrato no requiera la intervención de ninguna repartición oficial, el profesional remitirá directamente al Consejo Profesional el ejemplar correspondiente, comunicando a su vez la fecha en que ha hecho efectivos los honorarios.

Art. 4º — Las oficinas públicas que tienen a su cargo la aprobación de los trabajos de los profesionales de la Ingeniería, indicados en el artículo 1º, remitirán al Consejo Profesional el ejemplar del contrato correspondiente y comunicarán, a su turno, fecha del depósito de los honorarios y fecha de la aprobación de los trabajos.

Art. 5º — Cuando la realización efectiva de los trabajos contratados, difiera de aquella prevista para la regulación de los honorarios, éstos se entenderán sujetos a reajuste, de acuerdo con el arancel. Si hubiera desacuerdo entre las partes, en el reajuste a efectuarse, se someterán a la decisión del Consejo Profesional de la Ingeniería en la forma prevista por la Ley Nº 5140. Los reajustes se presentarán en forma de planilla complementaria anexa al contrato (en tres ejemplares) o bien en forma de un nuevo y único contrato definitivo.

Art. 6º — Las reparticiones oficiales que tengan a su cargo la aprobación de trabajos de los profesionales de la Ingeniería, no visarán ninguno de dichos trabajos, mientras no se agregue a las correspondientes actuaciones, constancias debidamente documentada, del depósito bancario a la orden del profesional actuante por el importe total de los honorarios devengados por los trabajos realizados hasta ese momento, debiendo constar el número del expediente, en la respectiva boleta de depósito.

Art. 7º — Las reparticiones oficiales y municipales, a partir de los (30) treinta días de la fecha, deberán dar estricto cumplimiento al presente decreto.

Art. 2º — Apruébase asimismo la planilla obrante a fojas 3, relacionada con el contrato tipo de trabajos de Ingeniería.

Art. 3º — Previa notificación del señor Fiscal de Estado, comuníquese, publíquese, dése al Registro y Boletín Oficial.

BONNECARRERE
Jaime E. Ruiz

DECRETO Nº 784/71

La Plata, 22 de octubre de 1971.

VISTO el expediente nº 2400-1302 de 7970, del Ministerio de Obras Públicas, y
CONSIDERANDO:

Que el Decreto Nº 6964 de 1965, que estableció los aranceles para la regulación de honorarios a los profesionales de la Ingeniería, reemplazó y derogó los anteriores aranceles aprobados por los decretos números 10.228/52 y 10.992/56;

Que si bien el Decreto 1346/58 que reglamentaba el artículo 21, Título , Disposiciones generales, del arancel para regulación de honorarios a los profesionales de la Ingeniería, aprobado por los decretos números 10.228/52 y 10.992/56, fue incorporado al artículo 23, Título I - Disposiciones generales del Decreto Nº 6964/65, se hace necesario modificarlo para un efectivo contralor del ejercicio profesional;

Que resulta de fundamental importancia, para la mejor efectivización de los objetivos indicados en las leyes 5140 y 5920, que el Consejo Profesional de la Ingeniería y la Caja de Previsión Social para Profesionales de la Ingeniería, realicen primero el visado previo de toda documentación relacionada con actuaciones de los profesionales, en el territorio de la Provincia y la Caja de Previsión Social controle el cumplimiento de los artículos 25, 26 y 27 y concordantes de la Ley 5920;

Que de conformidad con lo dictaminado por el señor Asesor General de Gobierno y la vista del señor Fiscal de Estado, corresponde dictar el pertinente acto administrativo.

Por ello, el Gobernador de la Provincia de Buenos Aires

DECRETA:

Artículo 1º — Todo contrato de trabajo con los profesionales de la Ingeniería, inscriptos en las leyes 5140 y 6075 deberá ajustarse en su redacción y como mínimo a los formularios tipo y normas que establezca el Consejo Profesional de la Ingeniería. No será exigible, en los casos que el profesional actúe en relación de dependencia y encomienda de organismos oficiales.

A sus efectos, se incorporan al artículo 1º del Decreto 6964/65, a los inscriptos con derechos adquiridos a que se refiere la Ley 6075.

Art. 2º — El profesional es directamente responsable ante el Consejo Profesional de la Ingeniería, por la determinación del monto de sus honorarios; en caso de duda deberá consultar al referido Consejo.

Art. 3º — Toda documentación técnica relativa a tareas de agrimensura, arquitectura y/o ingeniería que los profesionales inscriptos, conforme a las leyes 5140 y 6075, deban presentar ante reparticiones oficiales, provinciales o municipales, para tramitar su aprobación, deberá ser visada previamente, por las Oficinas Mixtas: Consejo Profesional - Caja de Previsión Social para Profesionales de la Ingeniería, respecto del cumplimiento de las leyes 5140 y 5920, Decreto 6964/65 y demás disposiciones de carácter arancelario, dictadas o a dictarse.

Art. 4º — El Consejo Profesional de la Ingeniería, establecerá la documentación técnica mínima a que se refiere el artículo anterior, cuyo duplicado, una vez visado, será presentado ante la repartición oficial interviniente.

Art. 5º — Cuando la realización efectiva de los trabajos contratados difiera de aquélla prevista para la regulación de honorarios, éstos deberán reajustarse de acuerdo al arancel. Si hubiera desacuerdo entre las partes en el reajuste a efectuarse, se someterá a la decisión del Consejo Profesional de la Ingeniería en la forma prevista en la Ley Nº 5140. Los reajustes se confeccionarán en forma de planillas complementarias anexas al contrato original y serán presentados para su visación en la forma prevista en el artículo 3º.

Art. 6º — Las Oficinas Mixtas llevarán a cabo el visado previo que establece el presente decreto, dentro del término de quince (15) días de presentada la documentación.

En el caso de discrepancia con el profesional y/o comitente, deberá remitirse en consulta al Consejo Profesional de la Ingeniería, el que se expedirá en el término de quince (15) días.

Para aquellos casos en que el Consejo no se expidiera dentro de cualquiera de los dos términos, el profesional quedará facultado para la presentación directa de la documentación ante las reparticiones oficiales, en la que constará dicha circunstancia.

Las reparticiones oficiales intervinientes en su oportunidad remitirán copia del contrato y boletas de depósito de honorarios y aportes previsionales, como asimismo, el legajo técnico al Consejo Profesional de la Ingeniería, conforme al término del artículo 27 de la Ley 5920.

Art. 7º — A los efectos exclusivos de comprobar el proceso constructivo de las obras, cuya documentación técnica ha sido visada por el Consejo Profesional de la Ingeniería y el cumplimiento de las disposiciones relativas al ejercicio profesional, el Consejo podrá disponer la realización de inspecciones que estime oportunas, a cuyo efecto los funcionarios debidamente autorizados por aquél, quedan facultados para:

- a) Tener acceso a las obras durante las horas de trabajo;
- b) Requerir todas las informaciones necesarias para su función y la presentación de la documentación técnica, así como el cuaderno de obra que obligatoriamente las municipalidades exigirán, en el cual se irán detallando las distintas intervenciones del profesional actuante / cuya reglamentación formulará el Consejo Profesional de la Ingeniería a los efectos de hacer efectivo el contralor del ejercicio profesional que le ha sido conferido por la Ley número 5140, artículo 7º, inc. c).

Art. 8º — En salvaguardia del estricto cumplimiento del ejercicio profesional, las reparticiones oficiales, provinciales o municipales, obligarán a colocar al frente de la obra un letrero que contenga, como mínimo, nombre, título, matrícula profesional y domicilio de los profesionales y empresas intervinientes, estas últimas con sus respectivos representantes técnicos, no debiendo contener abreviaturas, inscripciones, iniciales o siglas ambiguas, ni leyendas que puedan implicar confusión, en relación con aquel ejercicio profesional.

Art. 9º — El Consejo Profesional de la Ingeniería propondrá el reglamento de aplicación del presente decreto al Poder Ejecutivo para su correspondiente aprobación.

Art. 10. — Derógase toda disposición que se oponga al presente decreto.

Art. 11. — El presente decreto será refrendado por el señor Ministro Secretario en el Departamento de Obras Públicas.

Art. 12. — Previa notificación al señor Fiscal de Estado, comuníquese, publíquese, dése al Registro y Boletín Oficial y pase al Consejo Profesional de la Ingeniería para su conocimiento y demás efectos.

MORAGUES
Bertoni

DECRETO Nº 4123/72

REGLAMENTACION DEL DECRETO 784/71

Expediente M.2400-1302/70 28-7-72

Artículo 1º — Todo contrato de trabajo con los profesionales a que se refiere el artículo 1º del Decreto Nº 784/71, se realizará de acuerdo a los modelos que el Consejo Profesional de la Ingeniería determinará para cada caso, con los agregados que, sin oponerse a aquéllos, crean convenientes las partes actuantes. El Consejo informará a los profesionales con noventa (90) días de anticipación las modificaciones que decida introducir en los citados modelos.

No se exigirá la realización de contratos de trabajos cuando se trate de funcionarios de la Administración Pública provincial o municipal que actúen en representación de los cargos que invisten.

Art. 2º — Las Oficinas Mixtas del Consejo Profesional de la Ingeniería y la Caja de Previsión Social, fiscalizarán la correcta liquidación de los honorarios profesionales, debiendo exigir los reajustes necesarios cuando no se hayan alcanzado los mínimos respectivos. Evacuarán, asimismo, las consultas afines, "ad-referendum" de lo que entienda el Consejo Profesional de la Ingeniería.

Art. 3º — El visado previo de toda documentación técnica se realizará por una Oficina Mixta Central, con sede en la ciudad de La Plata y Oficinas Mixtas zonales establecidas en las sedes que determine el Consejo Profesional en acuerdo con la Caja de Previsión.

En dichas oficinas se realizará la visación de los contratos y el correlativo control de cumplimiento de las leyes y disposiciones del ejercicio profesional y del aporte previsional.

Las reparticiones oficiales, provinciales o municipales, no darán trámite a documentación alguna que carezca de las constancias de haberse realizado la correspondiente visación previa.

Art. 4º — La documentación técnica mínima exigible estará expresada por los convenios pre-contratuales o contratos, planes, escritos y todo lo necesario para el correcto cumplimiento del trabajo profesional encomendado. La presentación del duplicado de la documentación técnica, debidamente visado por la respectiva Oficina Mixta, será indispensable para la gestión de aprobación ante la correspondiente repartición oficial.

El Consejo Profesional establecerá para cada especialidad la documentación técnica mínima correspondiente al trabajo profesional encomendado.

Cuando se trate de incorporación de edificio y/o instalaciones existentes, se deberá acompañar a los planos, en todos los casos, el informe técnico de estado de construcción.

Art. 5º — Los reajustes al contralor original y a la documentación correspondiente, se realizarán en el modelo de contrato respectivo y deberán ser sometidas a visación de las Oficinas Mixtas antes de la presentación de la documentación modificada en la repartición correspondiente.

Se entiende que toda modificación que altere el valor en juego por la calidad y/o cantidad de los trabajos implica la necesidad de un reajuste del contrato original.

Art. 6º — Las Oficinas Mixtas extenderán al profesional constancia de la presentación de la documentación. Deberán expedirse en los términos previstos en el artículo 6º del Decreto Nº 784/71. Vencidos dichos plazos, el profesional con la presentación de la constancia respectiva podrá iniciar las tramitaciones ante las reparticiones oficiales correspondientes, que deberán remitir a la Oficina Mixta dentro del plazo que fija el artículo 27 de la Ley 5920, copia del contrato de trabajo, de la boleta de aportes previsionales, del depósito de honorarios, de la documentación técnica que establece el artículo 4º de este reglamento, conjuntamente con la constancia que acredita la entrada en la Oficina Mixta.

Art. 7º — Podrá ejercer las inspecciones, a efectos de comprobar el proceso constructivo de la obra, toda persona autorizada por el Consejo Profesional de la Ingeniería con la credencial que al efecto le será extendida.

En toda construcción y, de acuerdo al modelo aprobado por el Consejo Profesional, habrá un "libro de obra" bajo la responsabilidad del ejecutor, que tendrá como finalidad reflejar el adelanto progresivo de los trabajos y la actuación del profesional interviniente, que deberá asentar por duplicado las etapas más importantes del desarrollo técnico de la obra.

Los profesionales que intervengan en la ejecución de obras, como ejecutores, quedan obligados a mantener en la obra y en lugar adecuado para su buena conservación, los planos y demás documentos visados por el Consejo Profesional y aprobados por autoridad competente, y el "libro de obra", los que deberán ser presentados cada vez que lo exija la persona autorizada por el Consejo Profesional.

El director de obra es responsable de la correcta ejecución de las obras desde el momento en que conste en el acta de iniciación de las mismas, hasta su completa terminación, incluyendo las posteriores tramitaciones que fueren necesarias ante el Consejo Profesional u otras reparticiones públicas.

Art. 8º — Los letreros de obra, consignarán los datos a que hace referencia el Decreto Nº 784/71, haciéndose constar en forma completa los nombres y apellidos del o los profesionales intervinientes. No podrán contener propaganda de tipo comercial alguna y deberán cumplirse en un todo las normas municipales de aplicación.

MORAGUES
Bertoni

RESOLUCION Nº 1991

CODIGO III

La Plata, 12 de mayo de 1975.

Expediente 11.433

VISTA la presentación efectuada por un arquitecto, quien expresa que en la Oficina Mixta de Las Toninas (Partido de General Lavalle) se le han planteado dos problemas:

- a) Ante presentación del profesional, de documentación a visado previo, por tareas de proyecto y dirección de obras, en la Oficina Mixta se le obligó a suscribir también la misma en carácter de Constructor, caso contrario no se le efectuaría el visado previo;
- b) El visador de la Oficina Mixta —ante el criterio del Arquitecto de incluir en los planos de replanteo la instalación eléctrica— sostiene que el profesional debe elaborar un plano de electricidad, independiente de aquél, y

CONSIDERANDO:

Que la Ley 5140 expresa en su artículo 2º que el Consejo Profesional de la Ingeniería es el Organismo que entiende en todo lo relativo al ejercicio profesional, el cual en función de policía, comprende el cumplimiento de las disposiciones respecto —entre otras— a hechos que determina el artículo 4º de la Ley 4048, como el ofrecimiento o la prestación de servicios que impliquen o requieran los conocimientos técnicos de dicha profesión, y la presentación ante las autoridades competentes de cualquier documento, plano o estudio sobre asuntos de la profesión.

—Que instrumentada la encomienda del profesional, mediante el contrato de trabajo a que alude el artículo 1º del Decreto 784/71, que conjuntamente con la documentación técnica mínima, elaborada por el profesional, locador de la obra intelectual de proyecto, debe ser visada previamente por las Oficinas Mixtas Consejo Profesional-Caja de Previsión Social de la respectiva jurisdicción de la obra, en cumplimiento de las leyes 5140, 5920, Decreto 6964/65 y demás disposiciones de carácter arancelario dictadas o a dictarse (art. 3º del Decreto 784/71 y art. 3º de su Decreto reglamentario 4123/72). Toda esa documentación debidamente visada, es la exigible conforme lo expresa el artículo 4º y correlativo de ambas normas, como elemento indispensable para la gestión de aprobación ante las respectivas reparticiones oficiales, a quienes compete la policía de las obras (construcción).

—Que es obvio entonces, acorde con lo especificado por la norma citada, resulta procedente exigir al profesional que compromete (para el caso) tareas de proyecto y dirección de obra, en única y exclusiva relación jurídica con el comitente mediante el contrato de trabajo celebrado entre las partes; la documentación que para su visado previo especifica el citado artículo 4º, sometiéndose exclusivamente al cumplimiento de las disposiciones arancelarias y de función profesional que conforma la encomienda pactada (proyecto y dirección de obra), no pudiendo exigir la Oficina Mixta al Profesional, el cumplimiento de hecho alguno, que desvirtúe o modifique la encomienda pactada con el comitente. Este criterio resulta sensiblemente concordante con el establecido oportunamente al respecto por el Consejo mediante la Resolución Nº 1378, que fuera notificada a las Oficinas Mixtas.

Par el presente caso y dado que según el recurrente por causa de la exigencia de la Oficina Mixta asumió las funciones de Constructor, y atento a la obligatoriedad que ante la Oficina Mixta le corresponde respecto al contrato de trabajo motivo de la presentación a visación previa, es procedente que siempre que la obra no haya tenido proceso de ejecución y ante la prueba fehaciente de que el profesional queda desligado de la firma en los planos como constructor, nada impediría que la Oficina Mixta diera curso al visado previo de la documentación presentada por el Arquitecto recurrente, conforme a la encomienda pactada por proyecto y dirección de obra;

—Que respecto al punto b) de la presentación del profesional, cabe considerar que la instalación eléctrica es parte integrante del proyecto y el elemento gráfico que la representa corresponde a "Planos Complementarios", según lo establece el arancel vigente en el artículo 3º b) del Título VIII (debiendo admitir que para el caso del tipo de obra de que se trata (casa de veraneo), la exigencia del plano individual de la instalación eléctrica puede quedar subordinada —visto la graficación que hace el Arquitecto recurrente— a la exclusiva obligatoriedad municipal sobre la particularización del mismo.

Por lo expresado, este **Consejo Profesional de la Ingeniería**, en sesión de la fecha

RESUELVE :

Artículo 1º — Dar respuesta al Arquitecto recurrente en los términos expresados en los considerandos, que satisfacen la consulta.

Art. 2º — Dar traslado de las actuaciones a la Comisión de Retribuciones Arancelarias para su conocimiento, y notificación a la Oficina Mixta de Las Toninas (Partido de General Lavalle), recordando que lo expuesto mantiene su vigencia como norma general.

DISPOSICION Nº 1393

La Plata, 12 de agosto de 1975.

Expediente 11.081

VISTA la inquietud planteada por la Oficina Mixta Central, en cuanto a que se determine fehacientemente qué debe entenderse por "fecha cierta" de un contrato de servicios profesionales entre comitente y profesional, y

CONSIDERANDO:

Que la Asesoría Jurídica del Consejo informa que el artículo 1035 del Código Civil, establece que un instrumento privado (contrato bilateral) adquiere fecha cierta con relación a las partes o a terceros, cuando:

- a) Sea exhibido en juicio o en cualquier repartición pública para cualquier fin, si allí quedase archivado;
- b) Sea reconocido ante un escribano y dos testigos que lo firmen;
- c) Sea transcrito en cualquier registro público;
- d) Se produzca fallecimiento de la parte que lo firmó, o del de la que lo escribió, o del que firmó como testigo.

Que en cuanto a la percepción de aportes previsionales, como consecuencia de honorarios profesionales, resulta exclusivamente de aplicación el inciso a) "in fine", dado el carácter de la encomienda y en mérito a lo previsto en el artículo 4º, inc. c) de la Ley 4048.

Que la Oficina Mixta Central propone como pautas para determinar la fecha cierta de un contrato profesional, a:

- a) Fecha de presentación ante reparticiones públicas;
- b) Fecha de presentación ante cualquier Oficina Mixta Consejo-Caja;
- c) Fecha de depósito del aporte previsional, con individualización de comitente, tarea y ubicación de la obra, si correspondiere.

Por ello, esta **Mesa Directiva**, en uso de las atribuciones que le son propias

DISPONE :

1º — Se considerará como fecha cierta de un contrato por tareas profesionales de arquitectura, ingeniería y/o agrimensura, la que surja de las siguientes pautas y por orden de prelación:

- 1.1. Fecha de presentación a visado —según los términos de los decretos 784/71 y 4123/72— ante una Oficina Mixta Consejo-Caja.
- 1.2. Fecha de presentación ante reparticiones públicas.
- 1.3. Fecha de depósito del aporte previsional, con individualización del comitente, tarea profesional y ubicación de la obra, si correspondiere.

2º — Para su conocimiento, pase a la Oficina Mixta Central. Cumplido, tome intervención la Oficina de Prensa y Difusión para su divulgación por el Boletín del Consejo. Posteriormente, archívese.

RESOLUCION Nº 2176

La Plata, 21 de mayo de 1976.

CODIGO II

Expediente 12.184

VISTA la presentación efectuada por la Oficina Mixta Central, por la cual solicita se le informe sobre el criterio a aplicar en los casos que debe darse fecha cierta a los contratos, cuando el aporte jubilatorio es parcial y debe ser completado en períodos sucesivos, y

CONSIDERANDO:

Que las razones por las cuales debe completarse el aporte, puedan deberse a distintas causales, tales como:

- a) Por haber realizado solamente el aporte por proyecto, faltando el correspondiente a la tarea de dirección técnica o dirección ejecutiva;
- b) Por observaciones efectuadas, de las que resulte un reajuste;
- c) Por existir una posterior ampliación del contrato original;
- d) Por haber depositado una cantidad menor que el aporte correspondiente.

Que en cuanto a la fecha cierta de un contrato, la Mesa Directiva, por disposición Nº 1393 del 12 de agosto de 1975 (expediente 11.081), determinó el orden de prelación a que debe ajustarse la interpretación.

Que en tal virtud —para un caso particular planteado—, el H. Consejo ratificó, por resolución Nº 2086, el criterio para fijar la fecha cierta de ese contrato.

Por ello, y en base a los antecedentes obrantes al respecto, este **Consejo Profesional de la Ingeniería**, en uso de las atribuciones que le son propias, en reunión de la fecha

RESUELVE:

1º — Que en los casos a), b) y c) expuestos en el considerando, siempre que el aporte parcial haya sido efectuado en base a un honorario que guarde relación con la importancia de la tarea encomendada, cuya percepción se acredite en legal forma, la fecha del aporte otorga "fecha cierta" al contrato.

2º — Respecto al caso d), cuando el aporte efectuado y/o el honorario contratado no guarden relación con el valor de la obra —de acuerdo con la correcta aplicación del arancel vigente—, cabría la duda respecto a la verdadera fecha de contratación; por lo cual la fecha cierta del contrato será la de exhibición en cualquiera de las Oficinas Mixtas Consejo-Caja, si allí quedase archivado.

3º — Lo expresado en los artículos 1º y 2º se ajusta a lo estipulado por la disposición Nº 1393.

DECRETO Nº 8663/65

La Plata, 13 de octubre de 1965.

VISTO el expediente 2412-170 de 1964, del Ministerio de Obras Públicas, por el que el Consejo Profesional de la Ingeniería, en uso de las atribuciones que le confiere el artículo 7º, incisos c), e) y l) de la ley 5140, propicia la modificación del artículo 1º del decreto 16.617 de 1954, sobre percepción de honorarios de los profesionales de la ingeniería intervinientes en la subdivisión de inmuebles.

Atento los informes producidos y lo dictaminado por el señor Asesor General de Gobierno, el **Poder Ejecutivo de la provincia de Buenos Aires**

DECRETA:

Artículo 1º — Modifícase el artículo 1º del decreto 16.617 de 1954, el que quedará redactado en la siguiente forma:

"Establécense las siguientes normas para la aprobación de planos de subdivisiones de tierras y mensuras a cargo de la Dirección de Geodesia y de la Dirección General de Rentas y de los estudios agroeconómicos realizados por imperio de la ley 6264, artículo 70, a cargo del Instituto Agrario:

- a) Los honorarios convenidos por trabajos de agrimensura y estudios agroeconómicos a realizarse, se entenderán sujetos a los reajustes que correspondan de acuerdo con el arancel de honorarios respectivo, cuando las condiciones de su efectiva realización difieran de las previstas en el convenio celebrado. Si hubiere desacuerdo entre las partes en cuanto a dichos reajustes, el diferendo deberá ser sometido a la decisión del Consejo Profesional de la Ingeniería, en la forma prevista por la ley 5140.
- b) Todo trabajo de agrimensura presentado a la consideración de la Dirección de Geodesia, a la Dirección General de Rentas cuando se refiera al régimen de propiedad horizontal, o al Instituto Agrario cuando se refiera a estudios agroeconómicos, deberá acompañarse de cinco ejemplares del correspondiente contrato de locación de servicios profesionales en formulario especial que proyectará al efecto el Consejo Profesional de la Ingeniería. En dicho contrato se ha-

rá constar: 1º) Las características topográficas del terreno; 2º) Los diversos aspectos del trabajo contratado y/o realizado y el importe de los honorarios respectivos, analizando detalladamente la aplicación de los distintos y pertinentes artículos del arancel 3º) (Ver decreto 544/78).

El profesional contratante dejará constancia de su "estimación del valor venal actual" que asigna al inmueble, el que para el caso de resultar mayor que los anteriores no obligará a considerarlos para la aplicación del arancel vigente. No obstante, podrá contratar por encima de los valores llamados mínimos, si estimara así corresponder.

- c) Cuando hubiere tenido lugar un reajuste de honorarios, la presentación podrá realizarse, ya sea acompañado el contrato con una planilla complementaria, analítica y justificativa de los mismos (en cinco ejemplares del mismo tenor), o bien bajo la forma de un nuevo convenio único y definitivo articulado de una sola vez.
- d) La Dirección de Geodesia, la Dirección General de Rentas y el Instituto Agrario, no visarán ningún trabajo profesional mientras no se agreguen a las actuaciones pertinentes la constancia documentada y suficiente de haberse efectuado el depósito bancario a la orden del profesional actuante, de los honorarios definitivos que correspondan por los trabajos ejecutados hasta ese momento del anticipo del impuesto a las actividades lucrativas y del 10 por ciento de sus honorarios para la Caja de Previsión Social para Profesionales de la Ingeniería (ley 5320). En las respectivas boletas de depósito se hará constar el número de expediente o plano al cual corresponda".

Art. 2º — El presente decreto será refrendado por los señores ministros secretarios en los departamentos de Obras Públicas, de Economía y Hacienda y de Asuntos Agrarios.

Art. 3º — Comuníquese, publíquese, dése al Registro y Boletín Oficial y pase al Consejo Profesional de la Ingeniería, a sus efectos.

MARINI

Rudi - Fuertes - Zubiaurre

RESOLUCION Nº 814

CODIGO II

La Plata, 22 de noviembre de 1971.

Expediente 006219

VISTO el proyecto de Reglamento para el Visado de Contratos por Obras de Arquitectura, que se ejecuten por el Plan V.E.A. y similares, propiciado por la Comisión de Retribuciones Arancelarias, cuya finalidad es la agilización de su trámite, al mismo tiempo que la adopción de un procedimiento uniforme por parte de quienes tienen a su cargo dicha tarea, y

CONSIDERANDO:

Que los Departamentos Técnico y Jurídico, al expedirse sobre el referido proyecto, señalan en sus respectivos dictámenes que no tienen nada que observar al mismo, ajustándose el procedimiento a lo preceptuado en el artículo 21 y siguientes del Título I del Decreto 6964/65.

Por ello, y existiendo conformidad unánime por parte de los señores Consejeros, a la aprobación de lo propiciado, este **Consejo Profesional de la Ingeniería**, en sesión de la fecha,

RESUELVE:

Artículo 1º — Aprobar el texto del proyecto de Reglamentación, para el Visado los Contratos de Obras de Arquitectura que se ejecutan por el sistema del Plan V.E.A. y similares, propiciado por la Comisión de Retribuciones Arancelarias, cuyos términos son los siguientes:

"Artículo 1º — Toda edificación que se realice mediante el Plan V.E.A. deberá tener el visado de la Oficina Mixta Central aun en zonas donde existen Oficinas Mixtas del Interior".

Art. 2º — En la Oficina Mixta Central se llevará un registro de todas estas obras, ya sea las que se presenten a visado, las que se efectúan consultas, las que se detecten mediante inspección, información de delegados o agentes, Oficinas Mixtas, etc.

Art. 3º — Las Oficinas Mixtas del Interior deberán llevar un Registro de todas las obras del Plan V.E.A., con los datos que resulten necesarios para su identificación, debiendo constar como mínimo, los siguientes:

- a) Profesionales intervinientes; empresa constructora; representantes técnicos; comitentes; consignando el domicilio de cada uno de ellos.
- b) Tipo de obra (viviendas individuales, viviendas colectivas en planta baja, monoblocks, etc.).
- c) Superficies (cubierta, semicubierta).
- d) Fecha de comienzo de los trabajos.
- e) Fecha de cada inspección realizada en obra por la Oficina Mixta, y porcentaje de los trabajos efectuados.

Art. 4º — Para proceder al visado, el profesional deberá presentarse con los siguientes elementos:

1) **PLANOS**

- a) Tres copias simples del plano municipal.
- b) Una copia del legajo completo.

2) **DOCUMENTACION QUE DETERMINA EL MONTO DE LA OBRA**

- a) Planilla Anexo 1-7 del Banco Hipotecario Nacional, oficializado por la Institución Bancaria.
- b) Plan de trabajo y plan de financiación.

3) **CUMPLIMENTACION DEL DECRETO 1346/58 Y LEY 5140**

- a) Original y dos copias del contrato de servicios profesionales.
- b) Boletas de honorarios.
- c) Matrícula actualizada.

4) **CUMPLIMENTACION DE LA LEY 5920**

- a) Boletas de aportes.

Art. 5º — Dado el tipo de obra y atendiendo al sistema de financiación, el profesional podrá solicitar a esta Comisión Mixta el pago en cuotas del honorario de proyecto, debiendo cumplimentar los siguientes requisitos:

- 1) Nota de solicitud.
- 2) Documentación exigida anteriormente, a excepción del 3 b) y 4 a).
- 3) Planilla del pago en cuotas de acuerdo a la marcha de la obra.
- 4) Fecha aproximada del comienzo de las obras.

Con todos estos elementos, la Comisión Mixta Central dictaminará al respecto.

Art. 6º — Acordada por la Comisión Mixta Central la solicitud del artículo anterior, el profesional deberá comunicar a esta Oficina el comienzo de las obras y acreditar mensualmente el pago de los honorarios convenidos y sus consecuentes aportes previsionales mediante el envío de las respectivas boletas.

Art. 7º — Cuando un profesional se acoja al pago en cuotas del proyecto, se faculta a esta Comisión para que por intermedio de los respectivos jefes de Oficinas Mixtas, Delegados del Consejo Profesional de la Ingeniería y/o Delegados de Caja de Previsión, agentes, inspectores, se efectúen las inspecciones para establecer el estado de las obras y determinar los respectivos porcentajes de ejecución. Podrá recabarse, a estos efectos, información al Banco Hipotecario Nacional.

Art. 8º — Comprobado el comienzo de una obra, y no habiendo comunicación alguna, se procederá a efectuársele al profesional un reclamo de honorarios y aportes por la parte detectada.

Art. 9º — De no haber contestación satisfactoria por parte de los profesionales intervinientes, se elevarán las actuaciones al Consejo Profesional de la Ingeniería y Caja de Previsión Social, a los efectos de la adopción de las medidas pertinentes.

RESOLUCION Nº 998

La Plata, 27 de marzo de 1972.

CODIGO V - 1

Expediente C-303/67

VISTO Y CONSIDERANDO:

Que mediante las presentes actuaciones el Centro de Ingenieros de Bahía Blanca solicita una revisión del procedimiento actual en lo referente a recepción y aprobación de documentaciones correspondientes a obras para industria, con el fin de que en el futuro se permita la presentación de lo que corresponde a edificación, en forma separada de lo inherente a la instalación de la industria, para que de ese modo los profesionales de distintas especialidades, en situación de igualdad, puedan contratar la parte de su incumbencia de toda obra del tipo que se señala; y

TENIENDOSE EN CUENTA:

Lo expuesto por el Departamento Técnico y Comisión Interna, como asimismo los conceptos vertidos por los señores miembros presentes, el **Consejo Profesional de la Ingeniería**, en sesión de la fecha,

RESUELVE:

1º) Autorizar la visación y aprobación previa, independientemente de la que concierne a las demás denominaciones y siempre que sus características lo permitan, de la documentación relativa a la edificación de toda obra destinada a futura industria, para lo cual deberá constar la solicitud expresa del profesional responsable, indicando la clase de industria que se proyecta.

2º) En el momento de efectuarse el visado de la documentación correspondiente a la etapa posterior para la concreción de la obra industrial, la Comisión o Subcomisión de Retribuciones Arancelarias exigirá, del profesional a su cargo, un informe técnico donde se indique si la obra civil existente se adecua o no para la instalación que se proyecta, con detalle de los trabajos previos que se hubieren realizado; complementada y aprobada la documentación, el trámite ante el Consejo quedará finiquitado.

3º) Recurrir a la Subsecretaría de Asuntos Municipales para que, mediante su cometido, se recomiende a los organismos comunales la exigencia del visado previo y aprobación del Consejo, en todo proyecto de industria sobre edificios existentes o a construir.

4º) Efectuadas las comunicaciones a la entidad recurrente, Comisión de Retribución Arancelaria, Subsecretaría de Asuntos Municipales y Departamentos Técnico y Jurídico, proceder al archivo de la presente.

RESOLUCION Nº 1170

La Plata, 10 de julio de 1972.

CODIGO II

Expediente 5588

VISTA la presentación efectuada por la Dirección Nacional de Vialidad, respecto a la necesidad de adecuar la percepción de honorarios de los profesionales de la Agrimensura, que deben realizar trámites para la liberación de las rutas que la citada Dirección tiene proyectadas realizar en la provincia de Buenos Aires, siguiendo un procedimiento que no se compadece del Decreto 8663/65; y

CONSIDERANDO:

Que el Consejo adoptó similar actitud para el cobro de honorarios en el caso del Plan V.E.A. del Banco Hipotecario Nacional, por Resolución Nº 814/71;

Que ya existen antecedentes similares en el orden nacional, como el acuerdo establecido por la Dirección Nacional de Vialidad con el Colegio de Profesionales de la Ingeniería de Entre Ríos;

Que la Comisión de Retribuciones Arancelarias elaboró las bases del convenio a efectivizar, contando con la aprobación de la Caja de Previsión Ley 5920.

El **Consejo Profesional de la Ingeniería**, en sesión de la fecha,

RESUELVE:

Artículo 1º — Formalizar convenio con la Dirección Nacional de Vialidad, fijando las normas de procedimiento para la aprobación de las facturas de honorarios, corres-

pondientes a los trabajos de agrimensura para la liberación de nuevas rutas, a llevarse a cabo en la provincia de Buenos Aires, con la intervención de la Dirección de Geodesia del Ministerio de Obras Públicas, de acuerdo a:

"Artículo 1º — Se presentará a la Oficina Mixta Central del Consejo Profesional y la Caja de Previsión Social para Profesionales de la Ingeniería, original y cuatro copias del contrato firmado por el profesional y la Dirección Nacional de Vialidad, para la ejecución de todos los trabajos profesionales a realizar y que deben estar perfectamente determinados en el mismo".

Art. 2º — En oportunidad de presentar el trabajo parcial realizado, para su aprobación por la Dirección de Geodesia, deberá, previamente, hacer visar la liquidación de honorarios, por cuadruplicado, que corresponde al mismo, de acuerdo al Decreto 6964/65, en su Título VI, por intermedio de la citada Oficina Mixta Central de la Ingeniería y que suplantará al contrato que establece el Decreto 784/71 y cc.

Art. 3º — El profesional presentará a la Dirección Nacional de Vialidad los planos aprobados con el resto de la documentación que establezca su contrato, conjuntamente con la liquidación de honorarios visada en la forma establecida en el artículo anterior.

Art. 4º — Aprobado que sea por la Dirección Nacional de Vialidad el trabajo respectivo, ésta abonará la liquidación de honorarios presentada, de la que deducirá y retendrá el 10 por ciento del total de dicha liquidación, con destino al depósito de los aportes previsionales que fija la Ley 5920, haciéndolos efectivos a nombre del profesional interviniente por medio de las boletas pertinentes en la cuenta que a tal efecto existe en el Banco de la Provincia de Buenos Aires, sin perjuicio de otras retenciones que a juicio de la Dirección Nacional de Vialidad deben realizarse.

Art. 5º — La Dirección Nacional de Vialidad comunicará, a su turno, la fecha y el monto del pago de los honorarios y remitirá a la Oficina Mixta Central de la Ingeniería, el ejemplar nº 3 de la boleta de aportes correspondiente al depósito efectuado.

RESOLUCION Nº 1979

CODIGO V - 2/3

La Plata, 28 de abril de 1975.

Expediente 10.003

VISTO que la Delegación del Consejo en Mar del Plata eleva a estudio del Cuerpo su inquietud, causada por la presentación a visado, de documentación —en su mayoría proyectos— en los cuales frecuentemente se efectúan prestaciones de servicios profesionales donde presuntamente se realiza un exceso en la incumbencia profesional.

Que concretamente la cuestión puede sintetizarse en:

- a) Un constructor o maestro mayor de obras presenta documentación para la ejecución de obras que aparentemente están dentro de su incumbencia profesional, dada por la ley 6075;
- b) Un profesional de segunda o tercera categoría presenta proyectos de instalaciones eléctricas o electromecánicas, aparentemente dentro de la incumbencia otorgada por decreto 6174/50 y ampliatorios.

Que al analizar la documentación presentada en el caso a) surge que los cálculos estructurales que acompañan a los proyectos permiten comprobar que los mismos están preparados para futuras ampliaciones de mayor cantidad de plantas, que posibilitan presumir que los edificios están proyectados para un volumen de obra mayor que lo permitido por sus respectivas incumbencias.

Que análogamente que para el caso b), se preparan los proyectos para una mayor cantidad de carga en KW o HP, limitándose en la primera presentación a sus incumbencias, pero cuando la continuación de la obra determina ampliaciones, al excederse la incumbencia del proyectista originario, debe intervenir otro profesional legalmente habilitado que tiene que verificar el estado de carga eléctrica, con el riesgo que exige una verificación sobre planos que éste no ha controlado en su ejecución, y debiendo igualmente asumir la responsabilidad total del proyecto, y

CONSIDERANDO:

Que los informes producidos por el Departamento Contralor Profesional y las Comisiones Internas I y III, coinciden en que la policía de la construcción se halla reservada al ámbito municipal.

Que, no obstante, atento los argumentos presentados por la Delegación Mar del Plata, resultaría un procedimiento adecuado, dado el poder de policía de la profesión que tiene este Cuerpo, que los profesionales declaren taxativamente cuáles son las condiciones ciertas para las cuales está preparado el proyecto de las obras.

Por ello, este Consejo Profesional de la Ingeniería, en su sesión de la fecha,

RESUELVE:

Artículo 1º —

- 1.1. Dejar establecido que en la documentación que presentan los profesionales a visado, debe constar claramente la cantidad de plantas para las cuales está preparado el proyecto y el cálculo de la estructura, informando si existen previstas ampliaciones.
- 1.2. Análogamente en obras de electromecánica o electricidad debe constar la cantidad de carga en KW o HP para las que está preparado el proyecto, informando si existen previstas ampliaciones.

RESOLUCION Nº 2430

CODIGO II

La Plata, 12 de diciembre de 1977.

Expediente 13.731

VISTO las presentes actuaciones, mediante las cuales un profesional solicita se le informe el criterio a aplicar en los casos de obras a empadronar, cuya antigüedad no supera los dos años; ello en razón de que diversas comunas exigen al profesional interviniente, que efectúa en tales circunstancias la presentación de la documentación como si se tratara de obra a construir, responsabilizándose por tareas de proyecto y dirección de obra; y

CONSIDERANDO:

Que tal cual se halla normado, el profesional es responsable, legalmente, sólo de la tarea para la cual se obliga contractualmente, por lo que no debe asumir, frente al comitente y a las reparticiones intervinientes, la responsabilidad de una función no pactada, hállese la obra totalmente terminada o en proceso de ejecución;

Por ello, este Consejo Profesional de la Ingeniería, en uso de las atribuciones que le son propias, en sesión de la fecha

RESUELVE:

Artículo 1º — Déjase claramente establecido que en obras clandestinas a empadronar, no puede exigirse al profesional interviniente asumir la responsabilidad como proyectista y director de obra o director ejecutivo, si estas tareas no han sido efectivamente realizadas por el profesional.

Art. 2º — Consecuentemente, en caso de obra totalmente construida, la labor profesional a exigir por la comuna, debe circunscribirse a la de "medición de hecho existente e informe técnico" (artículo 4º del decreto 4123/72 reglamentario del decreto 784/71). Cuando la obra se halla parcialmente ejecutada y el profesional no es el responsable de lo construido, deberá exigirse la "medición de hecho existente e informe técnico" de lo ejecutado y "proyecto y/o dirección de obra y/o dirección ejecutiva" por la parte de obra a construir.

Art. 3º — En los casos señalados precedentemente, el profesional actuando deberá acompañar a su contrato una declaración jurada por la que manifieste no haber tenido participación alguna respecto a la parte de obra a empadronar.

RESOLUCION Nº 2431

La Plata, 12 de diciembre de 1977.

Expediente 13.827

VISTO la consulta formulada por la Delegación Lomas de Zamora de la Caja de Previsión Social para Profesionales de la Ingeniería, en relación a la documentación que debe exigirse en obras industriales a construir o a relevar; y

CONSIDERANDO:

Que es común que se presenten a visado, locales industriales o galpones que no tienen aún definido su destino final o aun teniéndolo no resulta factible proyectar las instalaciones electromecánicas hasta un determinado momento de la obra.

Por ello, este **Consejo Profesional de la Ingeniería**, en uso de las atribuciones que le son propias, en sesión de la fecha

RESUELVE:

Artículo 1º — En obras a construir —con destino a industria—, las Oficinas Mixtas Consejo - Caja deberán exigir todos los contratos de las distintas especialidades que surjan del destino previsto, siguiendo el orden de prelación que corresponda.

Art. 2º — En tal caso será suficiente, para la visación inicial, el contrato correspondiente a la obra civil, situación que se notificará al municipio respectivo, a efectos del ulterior cumplimiento de los restantes contratos profesionales.

Art. 3º — En el caso de empadronamiento o de relevamientos (Ley 7229) de edificios industriales, se exigirá la presentación de todos los contratos profesionales que correspondan.

RESOLUCION Nº 2530

CODIGO III

La Plata, 24 de julio de 1978.

Expediente 13.790

VISTO que el Decreto 784/71, en su artículo 4º determina que el Consejo Profesional de la Ingeniería establecerá la documentación técnica mínima que los profesionales deben presentar ante reparticiones oficiales;

Que el artículo 4º del Decreto 4123/72, reglamentario del 784/71, establece: "Cuando se trate de incorporación de edificio y/o instalaciones existentes, se deberá acompañar a los planos, en todos los casos, el informe técnico de estado de construcción;

Que las insuficientes inspecciones municipales provocan la presentación de innumerables obras clandestinas para su incorporación al catastro municipal;

Que tales edificios, contruidos al margen de las ordenanzas de construcción, pueden presentar situaciones contrarias a la ley 8912 de uso de suelo, a su estabilidad, habitabilidad, seguridad pública (sótanos), etc.; y

CONSIDERANDO:

Que resulta indispensable la intervención de un profesional habilitado, que opine sobre cada una de las cuestiones técnicas mencionadas, haciéndose responsable de sus verificaciones y constataciones;

Que en algunos partidos de la Provincia aún no se exige la presentación del informe técnico, para los empadronamientos, contribuyendo de esa forma a la proliferación de verdaderas "fábricas de planos";

Que el empadronamiento no debe circunscribirse a la mera presentación de un plano con fines catastrales y de recaudación de tasas municipales, sino que deben arbitrase todos los medios para que se equipare tal presentación a la que por ordenanza de construcción debería haber presentado el profesional;

Que la tarea de medición y confección de planos debe acompañarse de una responsable y detallada información del edificio, tendiente a verificar, a su debido tiempo, las irregularidades en que pudo incurrirse por su ejecución clandestina, tanto del edificio como de sus instalaciones complementarias;

Que dicho informe debe acompañarse del certificado de deslinde y amojonamiento que justifique el emplazamiento efectuado (Decreto 1164/75).

Por ello, en uso de las atribuciones conferidas por el artículo 4º del Decreto 784/71, este **Consejo Profesional de la Ingeniería**, en sesión de la fecha,

RESUELVE:

Artículo 1º — A partir del 1º de octubre de 1978, toda incorporación de edificio y/o instalación existente se deberá acompañar de un informe técnico de estado de construcción que contenga como mínimo los datos establecidos en el Anexo I de la presente.

Art. 2º — (Ver resolución 2841).

Art. 3º — Solicitar a la Secretaría de Asuntos Municipales que instruya a los municipios para que establezcan la obligatoriedad de presentación de la documentación a que aluden los artículos anteriores.

ANEXO I

(Ver Resolución 2929. INFORME TECNICO. Decretos 784/71 y 4123/72, art. 4º).

RESOLUCION Nº 2841

La Plata, 22 de diciembre de 1980.

CODIGO III
Expediente 13.790

VISTO que diversas Asociaciones, Centros y Colegios Profesionales de la Provincia solicitan se proceda a clarificar el artículo 2º de la Resolución 2530; y

CONSIDERANDO:

Que a tal efecto resulta procedente modificar el texto del artículo 2º de la citada Resolución, dotándolo de absoluta claridad en su redacción y ciñéndolo exclusivamente al marco de la actuación profesional, cuyo control debe realizar este Organismo, acorde lo establecido por el Decreto 784/71 y su reglamentario 4123/72.

Por ello, este **Consejo Profesional de la Ingeniería**, en uso de las atribuciones otorgadas por el artículo 4º del Decreto 784/71, en sesión de la fecha

RESUELVE:

Artículo 1º — Sustitúyese el artículo 2º de la Resolución 2530, por el siguiente texto: "Art. 2º — El informe técnico a que alude el artículo 1º será complementado por un croquis de ubicación expedido por profesional habilitado para el ejercicio de la agrimensura, en el que consten las circunstancias de hecho —verificadas por relevamiento en el lugar— que conduzcan a la determinación de la nomenclatura catastral que permita la incorporación del bien relevado, al padrón municipal. A tal efecto, los croquis de ubicación contendrán una leyenda que exprese: «De acuerdo a la medición efectuada y considerando los hechos existentes, se ha verificado que al bien a empadronar corresponden los antecedentes dominiales que se han consignado en este Croquis de Ubicación y la siguiente nomenclatura catastral: Circ.: Secc.: Mz.: Parc.:» En los casos en que la Municipalidad exija la presentación de un Certificado de Deslinde y Amojonamiento, éste suplirá al Croquis de Ubicación, debiendo el profesional cumplir con la certificación precedente. Se exceptúa de la presentación del Croquis de Ubicación a los siguientes casos: a) Cuando se trate de construcción precaria; b) Cuando exista plano de mensura en el que la silueta y dimensiones de lo edificado coincide con la silueta a empadronar; c) Cuando exista plano de propiedad horizontal; d) Cuando existan antecedentes de que la parte construida lo fue por Proyecto y Dirección y lo que se incorpora no define límites de la parcela.

Casos de excepción no previstos en la presente, serán resueltos por el Consejo en función de los elementos técnicos que se aporten para su análisis".

RESOLUCION Nº 2929

La Plata, 7 de setiembre de 1981.

CODIGO III
Expediente 16.776

VISTO que por Resolución nº 2530 del 24 de julio de 1978 se estableció que toda incorporación de edificio y/o instalación existente, debe ser acompañada de un informe técnico del estado de construcción, en un todo de acuerdo con lo estipulado por los artículo 4º de los Decretos 784/71 y 4123/72, y

CONSIDERANDO:

Que la experiencia recogida en la aplicación del modelo de informe técnico adoptado, ha demostrado la necesidad y conveniencia de su modificación en cuanto a conformación y contenido, de manera tal que permita volcar en la misma los suficientes

datos que posibiliten detectar las irregularidades y defectos en que se pudo haber incurrido el ser ejecutada la obra sin la debida participación profesional.

Por ello, este **Consejo Profesional de la Ingeniería**, en uso de las atribuciones que le son propias, en sesión de la fecha

RESUELVE:

Artículo 1º — Modifícase y sustitúyese por el Anexo I de la presente, a partir del 1º de noviembre de 1981, el modelo de Informe Técnico aprobado por el Anexo I de la Resolución nº 2530.

Anexo 1 de la Resolución Nº 2929

INFORME TECNICO

ESTE MODELO INDICA LOS ELEMENTOS A CONSIGNAR DETALLADAMENTE:

1. Profesional actuante
Título Matrícula Doc. Ident.
Domicilio actual
2. Sup. a incorporar Destinada a
Propiedad de
Calle Nº Localidad
Designación s/título: Sec. Mz. Lote Ins. Dominio
Designación s/Catastro: Circ. Sec. Mz. Parcela
3. CERTIFICACION DE UBICACION Y DIMENSIONES DEL LOTE (Indicar origen de los datos):
Frente Laterales y Contrafrente Superf.
Distancia a esq. con calle ... : ... m. y a esq. con calle ... : ... m.
4. CARACTERISTICAS DEL BIEN A INCORPORAR (Describir el tipo de edificio y su relación con la parte existente):
5. CARACTERISTICAS TECNICAS O CONSTRUCTIVAS ACTUALES DE LOS PRINIPALES RUBROS (Indicar "NO APARENTE" si correspond.):
a) Fundaciones: tipo y/o sistemas
b) Capas Aisladoras: tipo Detallar fallas:
c) Muros y/o Tabiques (detallar):
d) Estructura Resistente o Portante:
e) Techo y/o Cubiertas: tipo Tipo o sistema de apoyo Aislación térmica y/o hidrófuga
Indicar fallas
6. DETALLAR (LOCAL POR LOCAL):
a) Revoques: b) Cielorrasos:
c) Pisos: d) Revestimientos:
7. OBRAS COMPLEMENTARIAS (Detallar tipo y materiales):
a) Eléctricas
b) Sanitarias (cámara séptica, pozo, cloacas, albañales, red de agua, bombeador):
c) Gas (natural o envasado):
8. CERCAS Y CERRAMIENTOS: tipo y altura
9. PAVIMENTO: Tipo VEREDA: Tipo y dimensiones
10. CONDICIONES DE ESTABILIDAD: Ind. fisuras, asentamientos, etc.
11. DATA DEL EDIFICIO O LOCALES A INCORPORAR
12. TRABAJOS FALTANTES PARA LA TERMINACION TOTAL DE LA OBRA:
Se debe indicar, rubro por rubro, la proporción faltante de cada uno:
EL PROFESIONAL SI/NO SERA RESPONSABLE DE LA TERMINACION DE LOS TRABAJOS FALTANTES.

Expedido el presente con carácter de DECLARACION JURADA, a los
días del mes de de

.....
Firma y sello del profesional
Nº Matrícula

En carácter de Comitente, en la fecha tomo conocimiento del informe
precedente.

.....
Firma del Comitente

.....
Aclaración de Firma

RESOLUCION Nº 2405

CODIGOS: III y VII-5

La Plata, 24 de octubre de 1977.

Expediente 13.526

VISTO que diversos profesionales han solicitado de este Organismo la extensión de credenciales a sus empleados permanentes, que acrediten su calidad de tales, a efectos de que puedan representar al profesional en los trámites administrativos que deben cumplimentar en los Organismos pertinentes relacionados con la ingeniería, arquitectura y agrimensura; y

CONSIDERANDO:

Que el artículo 28 de la ley 7268 establece que "Sin estar inscripto como administrativo, podrán realizar las gestiones y trámites de esa naturaleza: 1... 2)... 3)... Los empleados de empresas o sociedades, en asuntos relacionados con sus empleadores, acreditando encontrarse autorizados";

Que la reglamentación de la ley 7268 determina en el artículo 26: "Los empleados permanentes de profesionales, podrán actuar en asuntos del profesional de quien dependen, acreditando su condición de tal con la exhibición de la credencial que otorguen al efecto los respectivos colegios profesionales";

Que —informa el Asesor Jurídico del Consejo— atento lo dispuesto por la ley 7268, este Organismo debe extender la documentación que los recurrentes solicitan, siendo atribución del mismo dictar un reglamento para el otorgamiento y vigencia de credenciales de empleados de profesionales.

Por ello, analizado el proyecto de reglamento elevado por la Asesoría Jurídica y las correcciones efectuadas por la Comisión Interna interviniente, este **Consejo Profesional de la Ingeniería**, en uso de las atribuciones que le son propias, en sesión de la fecha

RESUELVE:

Artículo 1º — Aprobar la extensión de credenciales a empleados permanentes de los profesionales inscriptos en los registros de las leyes 5140 y 6075, que lleva este Organismo.

Art. 2º — Aprobar el reglamento para el otorgamiento de credenciales que a continuación se transcribe:

REGLAMENTO PARA EL OTORGAMIENTO Y VIGENCIA DE LOS CARNETS DE EMPLEADOS O FAMILIAR DE MATRICULADOS INSCRIPTOS EN LOS REGISTROS CREADOS POR LEYES 5140 Y 6075:

Artículo 1º — El carácter de empleado de un matriculado inscripto en los Registros de las leyes 5140 ó 6075, se acreditará con la credencial que el Consejo Profesional de la Ingeniería entregará al matriculado que la solicite para persona física que trabaje en su relación de dependencia con carácter permanente y exclusivo (ley 7268 y decreto reglamentario). No se requerirá demostrar la relación de dependencia con el matriculado cuando el carnet sea solicitado para la cónyuge, padres o hijos del peticionante.

Art. 2º — La credencial será personal y habilitará al portador únicamente para cumplir las tareas que se señalan: presentación y retiro de toda documentación técnica y administrativa que se exija, ante reparticiones de cualquier jurisdicción.

Art. 3º — Las credenciales se limitarán a dos por cada matriculado y serán válidas para actuar en territorio de la provincia de Buenos Aires.

Art. 4º — Para el otorgamiento de la credencial de empleado o familiar se requiere:

a) Con relación al matriculado:

- 1) Estar en actividad del ejercicio profesional, con matrícula vigente y sin deuda alguna para con el Consejo Profesional.
- 2) Haber realizado los aportes mínimos a la Caja de Previsión Social para Profesionales de la Ingeniería de la Provincia de Buenos Aires hasta el año anterior inclusive, que prueben su condición de beneficiario de la misma.
- 3) Declaración jurada de la fecha de inicio con relación de dependencia y del mantenimiento de tal situación.
- 4) Acreditar haber dado cumplimiento a las exigencias de la ley 18.037 con relación a la inscripción y descuento del empleado y su inscripción en el Registro de Empleadores.

b) Con relación al empleado o familiar:

- 1) Acreditar identidad.
- 2) Haber cumplido 18 años de edad.
- 3) No ser empleado de la Administración Pública de cualquier jurisdicción ni haber cesado en la misma por sanción o exoneración.
- 4) No ser agente de seguridad pública en situación de retiro o jubilado.

Art. 5º — El Consejo Profesional de la Ingeniería confeccionará solicitudes de credencial de empleado o familiar, de acuerdo a los requisitos mencionados en este Reglamento. Las solicitudes serán firmadas por el matriculado y empleado o familiar, y en las mismas los firmantes declararán conocer este Reglamento.

Art. 6º — Presentada la solicitud en el Consejo Profesional, la Mesa Directiva procederá a:

- a) Dar curso a la que reúna los requisitos establecidos.
- b) Ordenar que se complete alguna prueba por considerar insuficiente la documentación o mandar practicar las averiguaciones que estime oportunas y útiles.
- c) Denegar la credencial, por resolución fundada, que será notificada al matriculado dentro de los diez (10) días hábiles a partir de la recepción. La denegatoria será recurrible ante el Consejo Profesional.

Art. 7º — Las credenciales deberán ser renovadas anualmente durante los meses de febrero y marzo, a cuyo efecto el matriculado demostrará que continúan cumplidos los requisitos exigidos en esta reglamentación.

Art. 8º — La credencial contendrá los datos del matriculado y del portador, así como sus respectivas firmas.

Art. 9º — La credencial se entregará bajo recibo al matriculado, que será responsable de la devolución de la misma cuando el empleado o familiar dejaren de cumplir los requisitos establecidos en esta reglamentación o cuando caducara el derecho a su uso.

El matriculado deberá realizar la denuncia por escrito de tales circunstancias al Consejo Profesional de la Ingeniería, inmediatamente de producidas. La omisión será considerada falta disciplinaria grave, asumiendo la responsabilidad de los actos cometidos por el portador de la credencial.

Art. 10º — Para solicitar duplicado de credencial, el matriculado deberá adjuntar constancia de la denuncia policial efectuada por su pérdida (extravío, hurto, destrucción, etcétera).

Art. 11º — El Consejo Profesional fijará la forma y establecerá el monto de la cuota que deberá abonar el matriculado por cada credencial que se otorgue.

PROVINCIA DE BUENOS AIRES
Consejo Profesional de la Ingeniería
Ley 5140

TIMBRADO

CONTRATACION OBLIGATORIA DE LOS TRABAJOS DE INGENIERIA - ARQUITECTURA

FECHA DE CONTRATACION: Día (....) Mes Año 19...

LUGAR: Ciudad Partido

Entre PROFESIONAL: Nombre Doc. Ident.

Título Matrícula C.P.I.

Domicilio real

Domicilio legal

y COMITENTE: Nombre Doc. Ident.

Domicilio real

Domicilio legal

Se conviene en la celebración del siguiente contrato de locación de servicio-obra (1).
Artículo 1º — El contrato tiene carácter de ORIGINARIO y/o de REAJUSTE y/o AMPLIA-
TORIO (1) del celebrado con fecha por el cual el Comitente encomien-
da al profesional lo siguiente
para la ejecución de
ubicado en Cir. Sec. Mz. Par.
cuyos honorarios y forma de cobro se liquidarán de acuerdo al Arancel de honorarios
vigente que declaran conocer y respetar.

Art. 2º — Liquidación:

a) Sistema de ejecución de la obra:

(1) a) Por administración (el propietario es el empresario); b) Por contratos separados:
c) Por contrato único: monto global, costo y costas, unidad de medida.

b) Estimación del valor de la obra. b1) Según arts. 15 y 16 — Tít. VIII:
categ. en m² a razón de \$/m² = \$
categ. en m² a razón de \$/m² = \$
Total \$

b1) Según art. 19 — Tít. VIII:

Estado de conservación: Muy bueno, bueno, regular y malo (1).

Antigüedad en años

Inc. en en m² a razón de \$/m² = \$

Depreciación \$/m² = \$

c) Determinación del Honorario:

Valor actual \$

c1) Mediciones (excepto incisos c y d, art. 19): Tít. VIII

Inciso		Tabla XXI
mínimo sobre los primeros	\$	\$
el % sobre l/siguientes	\$	\$
el % sobre l/siguientes	\$	\$
el % sobre l/siguientes	\$	\$
el % sobre l/restantes	\$	\$
TOTAL	\$	\$

Según el Art. 5º, T. II (informes)

a) \$

b) Según Art. 17, T. I. \$

c) El % sobre l/primeros \$

El % sobre l/siguientes \$

El % sobre l/siguientes \$

El % sobre l/siguientes \$

El % sobre l/siguientes \$

El % sobre l/restantes \$

TOTAL \$

Visado condicional
Dto. 784/71

Nº de visado

c2) Proyecto y Dirección:

Categoría		Tabla XVII	
el	% sobre 1/primeros	\$	\$
el	% sobre 1/siguientes	\$	\$
el	% sobre 1/siguientes	\$	\$
el	% sobre 1/siguientes	\$	\$
el	% sobre 1/siguientes	\$	\$
el	% sobre 1/restantes	\$	\$
TOTAL		\$	\$

Visado definitivo
Dto. 784/71

d) Otras labores profesionales

e) Descomposición de Honorario:

e1) Proyecto 60 % \$ \$

Mediciones \$

Informes \$

Suma parcial \$

e2) Dirección:

De obra 40 % de \$ \$

Suplementos según Art. 9º — Tít. VIII:

..... \$

..... \$

Suma parcial \$

HONORARIO TOTAL \$ \$

El presente contrato importa la suma de pesos (en letras)

Art. 3º — **Cláusula de Reajuste:** El honorario correspondiente a
pactado por el presente contrato, será reajustado en base a los índices
de: INDEC - B.H.N. - C.A.C. - M. de Ec. (1).

Art. 4º — **Forma de pago:** Será proporcional al avance de los trabajos contratados.

Art. 5º — **Plazo de vigencia:** Se establece como plazo de vigencia del presente
contrato (...) meses, vencido el cual deberán ratificarse o rectificarse las con-
diciones pactadas, no pudiendo ser inferior a los mínimos vigentes.

Art. 6º — **Gastos extraordinarios** (según Art. 11º)

Art. 7º — Este contrato se firma en cinco ejemplares de un mismo tenor y a un
solo efecto con el siguiente destino: profesional, comitente, Oficina Mixta Consejo - Caja
de la Ingeniería (Decreto 784/71), repartición interviniente y máquina timbradora.

Aporte a la Caja de Previsión: Legajo Nº; Boleta Nº \$

.....
Firma del comitente Firma del profesional
Observaciones

(i) Tachar lo que no corresponda.

Decreto Nº 5042/65: "Previo a la firma de todo contrato, el profesional deberá
tener vigente su matrícula".

Art. 2º — **Decreto 1346/58:** "El profesional es directamente responsable ante el
Consejo Profesional de la Ingeniería de la exactitud de la regulación de sus honorarios
que agrega al contrato realizado; en caso de duda o falla del arancel deberá consultar
al referido Consejo".

Art. 5º — **Decreto 1346/58:** "Cuando la realización de los trabajos, difiera de aque-
lla prevista, se entenderá sujetos a reajuste".

IMPORTANTE: Los contratos deberán llenarse en todas sus partes, testando lo que no
corresponda. De producirse enmiendas o tachaduras deberán salvarse debidamente.

PROVINCIA DE BUENOS AIRES

Consejo Profesional de la Ingeniería

Ley 5140

TIMBRADO

CONTRATACION OBLIGATORIA DE LOS TRABAJOS DE INGENIERIA AGRONOMICA

FECHA DE CONTRATACION: Día Mes Año 19.....

Lugar: Ciudad Partido

Entre PROFESIONAL: Nombre

Título Matrícula N° Doc. Ident.

Constituyendo domicilio en

y COMITENTE: Nombre

..... Doc. Ident.

Constituyendo domicilio en

Se conviene en la celebración del siguiente contrato:

Artículo 1º) El contrato tiene carácter de Originario - Ampliatorio - Reajuste (1), del celebrado con fecha .../.../... por el cual el comitente encomienda al profesional lo siguiente: estudio agroeconómico y proyecto de subdivisión de un campo de

..... Has., aproximadamente, cuyos honorarios y forma de cobro se liquidarán de acuerdo al Arancel vigente que declaran conocer y respetar, por el cual el comitente abonará al profesional, previamente a la aprobación o certificación final por la Dirección de Colonización, la suma de pesos.

Art. 2º) Designación del bien a) S/T:

b) Catastro: Cir. Sección Parcela Partido

c) Inscripción de Dominio

Art. 3º) Determinación del Honorario: DETER. VALOR: BASICO \times COEF. = \$ ACTUALIZ.

a) Sobre el valor de la superficie en estudio (no inferior al valor fiscal actualizado) conforme al Título II art. 5º Ha \$

b) Días de trabajo en gabinete, tiempo, empleado en viajes, Tít. I, art. 17º \$

c) Sobre el valor total del campo en estudio, Tít. VII, art. 2º \$

Subtotal (a + b + c) \$

Incremento según cantidad de parcelas, Título VII, art. 2º \$

Total Honorarios \$

Visado condicional
Dto. 784/71

Nº de visado

Art. 4º) El presente contrato importa la suma de \$

en concepto de honorarios (libre de gastos)

Son pesos (en letras)

Gastos extraordinarios (a cargo del comitente) \$

Art. 5º) Tiempo de duración de la labor y gestión administrativa o vigencia del Contrato se establece en meses.

Art. 6º) CLAUSULA DE REAJUSTE: El honorario de la labor descripta en el artículo 1º pactada por el presente contrato, será reajustado, en base a los índices (1) de INDEC - B.H.N. C.A.C. - Ministerio de Economía, cuando el exceso en el tiempo de duración no sea imputable al profesional.

Art. 7º) Se firman cinco (5) ejemplares de igual tenor y a un solo efecto, con el siguiente destino: profesional, comitente, Oficina Mixta Consejo - Caja (Decreto 784/71), repartición interviniente y máquina timbradora.

Visado definitivo
Dto. 784/71

Firma del comitente

Firma y sello del profesional

(1) Testar lo que no corresponda.

PROVINCIA DE BUENOS AIRES
Consejo Profesional de la Ingeniería
Ley 5140

TIMBRADO

CONTRATACION OBLIGATORIA DE LOS TRABAJOS DE AGRIMENSURA

FECHA DE CONTRATACION: Día Mes Año 19.....

LUGAR:

Entre PROFESIONAL: Nombre

Título Matrícula C.P.I.

Constituyendo domicilio en:

y COMITENTE: Nombre Doc. Ident.

Constituyendo domicilio en se conviene:

1º) Este contrato tiene el carácter de originario -ampliatorio- reajuste, del celebrado con fecha/...../19.... por el cual el comitente encomienda al profesional la siguiente tarea de su incumbencia (1): Mensura - División - Unificación - P. H. según reglamentaciones vigentes, del inmueble designado s/C.: Circ. Sec. Chacra Quinta Manz. Parcela Partido

VALOR DEL INMUEBLE

Básico \$ Coeficiente Actualizado \$ Considerado \$

Características topográficas del bien: Urbano - Baldío - Edificado - Con/sin dificultades (1)

Unidades características Parcelas originadas Perímetro medido

Tit. VI - Art. 2º — Dificultades en las mediciones \$

Tabla V \$

Tit. VI - Art. 4º - Poligonales internas y/o auxiliares \$

Honorarios por mensura \$

Tit. VI - Arts. 10º, 14º y/o 15º - Subdivisiones .. \$

Tabla VI: \$ Coeficiente tabla XI .. Total \$

Subdivisiones por deslindes existentes (Art. 14º) .. \$

Honorarios por subdivisiones \$

Honorarios por mensura y subdivisión \$

Título VIII - Art. 19º y 20º - PROPIEDAD HORIZONTAL. Medición de edificios

Tabla XXI: Edificio construido, inc. d) \$

Edif. en constr. o a constr., inc. c) .. \$

Honorarios por P. H. \$ Nº de visado

GEODESIA Y PROPIEDAD HORIZONTAL - Tarea combinada. Mensura y P. H.

Tabla XXI, "d), "c)" y Adicionales - Valor tarea

Propiedad Horizontal \$

Incremento 30 % \$

Honorarios por mensura y P. H. \$

Mensura, División y P. H.

Valor tarea Plano, Mensura y División % \$

Valor tarea Plano P. H. % \$

(100 % tarea mayor valor más el 50 % tarea menos valor) \$

Percepción del Honorario: 1ª parte (Plano Geodesial) 10 % del total \$

2ª parte (Plano P. H.) 30 % del total \$

Honorarios por mensura, divis. y P. H. \$

Otras tareas. Motivo de las mismas

Honorarios detallados

Visado condicional
Dto. 784/71

Nº de visado

Visado definitivo
Dto. 784/71

2º) El presente contrato importa la suma de \$ en concepto de honorarios (libre de gastos). Son pesos (en letras)
 Gastos extraordinarios (a cargo del comitente): \$
 3º) Tiempo de duración de la labor y gestión administrativa o vigencia del contrato. Se establece en meses.
 4º) CLAUSULA DE REAJUSTE: El honorario de la labor descripta en el artículo 1º pactada por el presente contrato, será reajustado en base a los índices (1) de INDEC - B.H.N. - C.A.C. - Ministerio de Economía, cuando el exceso en el tiempo de duración no sea imputable al profesional.
 5º) Se firman cinco (5) ejemplares de igual tenor y a un solo efecto, con el siguiente destino: profesional, comitente, Oficina Mixta Consejo - Caja (Decreto 784/71), repartición interviniente y máquina timbradora.

.....
 Firma del comitente

.....
 Firma y sello del profesional

(1) Testar lo que no corresponda.

PROVINCIA DE BUENOS AIRES
Consejo Profesional de la Ingeniería
Ley 5140

TIMBRADO

CONTRATACION OBLIGATORIA DE LOS TRABAJOS DE INGENIERIA ELECTROMECHANICA

FECHA DE CONTRATACION: Día (..) Mes Año 19.....
 LUGAR: Ciudad Partido
 Entre PROFESIONAL: Nombre Doc. Ident.
 Título Matrícula C.P.I. Nº
 Domicilio real
 Domicilio legal

y COMITENTE: Nombre Doc. Ident.
 Domicilio real
 Domicilio legal

Se conviene en la celebración del siguiente contrato de locación de servicio - obra (1):

Artículo 1º — El contrato tiene carácter de ORIGINARIO y/o de REAJUSTE y/o AMPLIATORIO (1) del celebrado con fecha por el cual el comitente encomienda al profesional lo siguiente:
 para la ejecución de
 ubicado en C S. Mz. P.
 cuyos honorarios y forma de cobro se liquidarán de acuerdo al Arancel de honorarios vigente que declaran conocer y respetar.

Art. 2º — Liquidación:

a) Sistema de ejecución de la obra:

(1) a) Por administración (el propietario es el empresario); b) Por contratos separados, c) Por contrato único: monto global, costo y costas, unidad de medida.

b) Estimación del valor de la obra

b1) Según Tít. VIII:

1. Según presupuesto	\$
.....	\$
2. Según Resolución Nº	\$
Total	
	\$

Estado de conservación: Muy bueno, bueno, regular, malo (1).

Antigüedad en años

V1 (según declaración de Val. adjunta) \$
 Valor actual \$

c) Determinación del Honorario

c1 Mediciones (excepto incisos c y d), art. 19): Tít. VIII

Inciso	Tabla XXI
mínimo sobre los primeros	\$ \$
el % sobre l/siguientes	\$ \$
el % sobre l/siguientes	\$ \$
el % sobre l/siguientes	\$ \$
el % sobre l/restantes	\$ \$
TOTAL	\$

Visado condicional
Dto. 784/71

Según el Art. 5º, T. II (informes)

a)	\$
b) Según Art. 17, T. I.	\$
c) El % sobre l/primeros	\$ \$
El % sobre l/siguientes	\$ \$
El % sobre l/siguientes	\$ \$
El % sobre l/siguientes	\$ \$
El % sobre l/siguientes	\$ \$
El % sobre l/restantes	\$ \$
TOTAL	\$

Nº de visado

Visado definitivo
Dto. 784/71

c2) Proyecto y Dirección:

Categoría	Tabla XVII
el % sobre l/primeros	\$ \$
el % sobre l/siguientes	\$ \$
el % sobre l/siguientes	\$ \$
el % sobre l/siguientes	\$ \$
el % sobre l/siguientes	\$ \$
el % sobre l/restantes	\$ \$
TOTAL	\$

d) Otras labores profesionales

e) Descomposición de Honorario:

e1) Proyecto 60 % de \$	\$
Mediciones	\$
Informes	\$
Suma parcial	\$
e2) Dirección	
De obra 40 % de \$	\$
Suma parcial	\$
Suplementos según Art. 9º — Tít. VIII.	
.....	\$
.....	\$
Suma parcial	\$
HONORARIO TOTAL	\$

El presente contrato importa la suma total de \$

Art. 3º — **Cláusula de reajuste:** El honorario correspondiente a Proy. - Direc. - Direc. Ejec. - Proy y Direc. Proy. y Direc. Ej. (1) pactado por el presente contrato, será reajustado en base a los índices de: INDEC - B.H.N. - C.A.C. - M. de Ec. (1).

Art. 4º — **Forma de pago:** Será proporcional al avance de los trabajos contratados.

Art. 5º — **Plazo de vigencia:** Se establece como plazo de vigencia del presente contrato (.....) meses, vencido el cual deberán ratificarse o rectificarse las condiciones pactadas, no pudiendo ser inferior a los mínimos vigentes.

Art. 6º — **Gastos extraordinarios** (Según Art. 11º)

Art. 7º — Este contrato se firma en cinco (5) ejemplares de un mismo tenor y a un solo efecto con el siguiente destino: profesional, comitente, Oficina Mixta Consejo - Caja de la Ingeniería (Decreto 784/71), repartición interviniente y máquina timbradora.
Aporte a la Caja de Previsión: Legajo Nº; Boleta Nº \$

.....
Firma del comitente

.....
Firma del Profesional

(1) Testar lo que no corresponda.

Decreto Nº 5042/65: "Previo a la firma de todo contrato, el profesional deberá tener vigente su matrícula".

Art. 2º — **Decreto 1346/58:** "El profesional es directamente responsable ante el Consejo Profesional de la Ingeniería de la exactitud de la regulación de sus honorarios que agrega al contrato realizado; en caso de duda o falla del arancel deberá consultar al referido Consejo".

Art. 5º — **Decreto 1346/58:** "Cuando la realización de los trabajos contratados, difiera de aquella prevista, se entenderá sujetos a reajuste".

IMPORTANTE: Los contratos deberán llenarse en todas sus partes, testando lo que no corresponda. De producirse enmiendas o tachaduras deberán salvarse debidamente.

PROVINCIA DE BUENOS AIRES

Consejo Profesional de la Ingeniería

Ley 5140

TIMBRADO

**CONTRATACION OBLIGATORIA DE LOS TRABAJOS DE
INGENIERIA ARQUITECTURA - AGRIMENSURA
"REPRESENTACION TECNICA"**

FECHA DE CONTRATACION: Día (....) Mes Año 19....
LUGAR: Ciudad Partido
Entre PROFESIONAL: Nombre Doc. Ident.
Título Mat. C.P.I. Nº
Domicilio real
Domicilio legal
y COMITENTE: Nombre Doc. Ident.
Domicilio real
Domicilio legal

Se conviene en la celebración del siguiente contrato:

Artículo 1º: El contrato tiene carácter de ORIGINARIO y/o de REAJUSTE y/o AMPLIATORIO (1) del celebrado con fecha por el cual el comitente encomienda al profesional lo siguiente: REPRESENTACION TECNICA, para la ejecución de
ubicado en

C: S: Mz: P:

Cuyos honorarios y forma de cobro se liquidarán de acuerdo al Arancel de honorarios vigente que declaran conocer y respetar.

Artículo 2º: Liquidación:

a) Sistema de ejecución de la Obra:

Por contrato único: monto global, costo y costas, unidad de medida.

Visado condicional
Dto. 784/71

b) Valor de la obra:

Nº de visado

..... \$
..... \$
Total \$

c) Determinación del honorario:

el 5 % sobre l/primeros	\$	\$
el 4 % sobre l/siguientes	\$	\$
el 3 % sobre l/siguientes	\$	\$
el 2,5 % sobre l/siguientes	\$	\$
el 2 % sobre l/siguientes	\$	\$
el 1,5 % sobre l/siguientes	\$	\$
el 1 % sobre l/siguientes	\$	\$
el 0,5 % sobre el excedente	\$	\$
Total	\$	\$

Visado definitivo
Dto. 784/71

El presente contrato importa la suma total de \$

Art. 3º **Cláusula de reajuste:** El honorario correspondiente a Representación Técnica se aplicará también a los mayores costos.

Art. 4º **Forma de pago:** Será proporcional a los certificados de obra y de mayores costos.

Art. 5º **Plazo de vigencia:** Se establece como plazo de vigencia del presente contrato (.....)

Art. 6º **Gastos extraordinarios** (según Art. 11º)

Art. 7º Este contrato se firma en cinco (5) ejemplares de un mismo tenor y a un solo efecto con el siguiente destino: profesional, comitente, Oficina Mixta Consejo - Caja de la Ingeniería (Decreto 784/71), repartición interviniente y máquina timbradora.

.....
Firma comitente

.....
Firma profesional

(!) Tachar lo que no corresponda.

Decreto Nº 5042/65: "Previo a la firma de todo contrato, el profesional deberá tener vigente su matrícula".

Art. 2º — Decreto 1346/58: "El profesional es directamente responsable ante el Consejo Profesional de la Ingeniería de la exactitud de la regulación de sus honorarios que agrega al contrato realizado; en caso de duda o falla del arancel deberá consultar al referido Consejo".

Art. 5º — Decreto 1346/58: "Cuando la realización de los trabajos contratados, difiera de aquella prevista, se entenderá sujetos a reajuste".

IMPORTANTE: Los contratos deberán llenarse en todas sus partes, testando lo que no corresponda. De producirse enmiendas o tachaduras deberán salvarse debidamente.

PROVINCIA DE BUENOS AIRES

Consejo Profesional de la Ingeniería

Ley 5140

TIMBRADO

"DIRECCION TECNICA DE EMPRESAS"
CONTRATACION DE LOCACION DE SERVICIOS PROFESIONALES

FECHA DE CONTRATACION: Día(....) Mes Año 19....

LUGAR: Ciudad Partido

Entre la firma

Domicilio:

Representada en este acto por el/los señor/es
Domicilio:
y profesional: Nombre
Profesión Mat. C.P.I. Nº
Doc. Ident. Domicilio

Se conviene en la celebración del siguiente contrato de locación de servicios profesionales.

Artículo 1º — El profesional contratado será el Director Técnico de la Empresa en todas las obras que contrate con el Superior Gobierno de la Provincia de Buenos Aires, en la especialidad:

Art. 2º — Los honorarios a percibir por el Dir. Téc. no podrán ser inferiores a los que establece el Consejo Profesional de la Ingeniería de la Provincia de Buenos Aires, incluidas sus actualizaciones periódicas.

Se fijan en:

Art. 3º — El plazo de vigencia será de años, no pudiendo la Empresa en ningún momento permanecer sin Dir. Téc., y en caso de sustitución del mismo, el que lo reemplace deberá asignar a aquélla como mínimo, la capacidad técnica requerida por las obras que tenga contratadas. Mientras no sea aceptado por la Comisión de Clasificación un nuevo profesional, el primero se halla obligado a permanecer a cargo de las obras que se encuentran en ejecución.

Visado condicional
Dto. 784/71

Artículo 4º: La firma del profesional en gestiones de carácter técnico obliga a la Empresa.

Nº de visado

Artículo 5º: La anulación o reforma del presente contrato o la celebración del que motivara el cambio de Técnico, no tendrá validez sin la aprobación de la Comisión de Clasificación. En prueba de conformidad se firman cinco (5) ejemplares del mismo tenor y a un solo efecto y con el siguiente destino: Profesional, Empresa, Comisión Mixta Consejo-Caja (Dec. 784/71), Registro de Licitadores y máquina timbradora en la ciudad de a los días del mes de de

Dto. 784/71
Visado definitivo

.....
Firma del Profesional
(certificada por Escribano)

.....
Firma por la Empresa

Decreto Nº 5042/65: "Previo a la firma de todo contrato, el profesional deberá tener vigente su matrícula.

Art. 2º — Decreto 1346/58: "El profesional es directamente responsable ante el Consejo Profesional de la Ingeniería de la exactitud de la regulación de sus honorarios que agrega al contrato realizado; en caso de duda o falla del arancel deberá consultar al referido Consejo".

CAPITULO V

De los Aranceles



DECRETO Nº 6964/65

La Plata, 24 de agosto de 1965

VISTO el expediente Nº 2412-124 de 1963, por el que el Ministerio de Obras Públicas eleva el proyecto de "Arancel para Regulación de Honorarios a los Profesionales de la Ingeniería", modificadorio del actualmente en vigencia y que fuera aprobado por decretos números 10.228 de 1952 y 10.992 de 1956; y

CONSIDERANDO:

Que el mismo ha sido elaborado por el Consejo Profesional de la Ingeniería, en uso de las atribuciones que le confiere el artículo 7º inc. I) de la Ley número 5140, después de un minucioso y exhaustivo estudio efectuado por los integrantes de las distintas ramas de la Ingeniería, habiendo contado asimismo con la colaboración de centros y colegios profesionales de ésta y otras provincias y de la Capital Federal;

Que el fin que se ha tenido en cuenta trasciende el campo económico para llegar al social, pues no solamente se ha buscado adecuar los honorarios profesionales a la realidad, sino que se han incrementado sus obligaciones y responsabilidades para obtener así el máximo de garantías que pueda ofrecerse al comitente;

Que también se ha contemplado en sus lineamientos la situación de aquellas personas de modestos recursos que desean construir su casa propia, pues podrá, con el consentimiento del profesional actuante, disminuirse considerablemente su costo, al no fijarse a los honorarios topes mínimos de aplicación, sino que quedarán sujetos a la convención de partes;

Por ello, atento lo dictaminado por el señor Asesor General de Gobierno, el Poder Ejecutivo de la Provincia de Buenos Aires

DECRETA:

Artículo 1º — Modifícanse los decretos números 10.228/52 y 10.992/56, que fijan los aranceles para regulación de honorarios a los profesionales de la Ingeniería, los cuales deberán regirse en lo sucesivo por el siguiente texto:

TITULO I DISPOSICIONES GENERALES

PROFESIONALES COMPRENDIDOS EN ESTE ARANCEL

Artículo 1º — Los honorarios que se establecen por este arancel corresponden a la labor ejercida por ingenieros, arquitectos y agrimensores en sus respectivas especialidades, bajo la responsabilidad que acreditan sus títulos facultativos y el cumplimiento de la ley reglamentaria de dichas profesiones. Rigen, igualmente, para los auxiliares técnicos dentro de los límites del ejercicio profesional que autorice la respectiva disposición legal, como asimismo para los constructores de tercera categoría de la Ley Nº 6075. No rigen, ni por analogía, para quienes carezcan de tales requisitos.

Nota: Nuevas inclusiones: ver decretos 784/71, 4723/76 y 2016/78.

TRABAJOS DE DOS O MAS PROFESIONALES SEPARADAMENTE

Art. 2º — Si dos o más profesionales actúan separadamente, por encargo, respectivamente, de otros tantos comitentes, en el desempeño de funciones judiciales, administrativas o de carácter particular, aun cuando produzcan informes en conjunto, cada uno de ellos percibirá la totalidad del honorario que fija el presente arancel para la tarea que se le encomendó.

TRABAJOS DE DOS O MAS PROFESIONALES EN CONJUNTO

Art. 3º — Cuando dos o más profesionales actúen conjuntamente por encargo de un solo comitente, los honorarios que por arancel corresponden a uno solo, se repartirán por igual entre ellos, adicionando a cada parte el 25 por ciento del total. Esta disposición es válida para los casos en que el co-

Nota: Los valores monetarios se toman en pesos Ley 18.188. Ver Dcto. 3098/76.

mitente así lo requiera, y no corresponde cuando la actuación conjunta provenga de la asociación voluntaria de profesionales.

(Ver resolución Nº 59).

**TRABAJOS DE
PROFESIONALES
ESPECIALISTAS**

Art. 4º — En el caso de que varios profesionales deban intervenir en un mismo asunto, como especialistas en determinados rubros, cada uno percibirá los honorarios correspondientes a los trabajos de su especialidad, ateniéndose a las normas anteriores.

**HONORARIOS DE
PROFESIONALES
A SUELDO**

Art. 5º — No corresponde el pago de honorarios al profesional por las tareas específicas que deba ejecutar en su calidad de empleado a sueldo, público o particular, o como ayudante o colaborador de otro profesional, salvo su contratación en el carácter de locador de obra. La remuneración del empleo debe ser proporcional al monto de los trabajos, a la importancia de las tareas, a la extensión y al tiempo que requiera su atención.

**HONORARIOS DE
REPRESENTANTES
TÉCNICOS Y
EMPLEADOS
A SUELDO**

Art. 6º — Ver decreto 2268/78.

**TRABAJO DE UN
PROFESIONAL
PARA OTRO
PROFESIONAL**

Art. 7º — En caso de que un profesional realice trabajos para otro profesional, con responsabilidad compartida en la parte de su actuación, le corresponde como honorario el 70 por ciento de lo que fija este arancel y el principal se reservará para sí, por supervisión, el 30 por ciento restante.

**HONORARIOS EN
ASUNTOS
JUDICIALES**

Art. 8º — Siempre que exista actuación judicial, el honorario que fija el arancel será aumentado en un 25 por ciento.

**HONORARIOS
PARA TRABAJOS
DIFÍCILES O
ESPECIALES**

Art. 9º — El arancel establece, en cada caso, los honorarios mínimos para los trabajos corrientes en las diferentes especialidades. Para los trabajos que ofrezcan dificultades especiales, así como operaciones de poco valor a larga distancia o de importancia desproporcionada a los valores en juego, corresponderán sumas mayores que podrán convenirse entre profesional y comitente o, en su caso, aplicarse por el Consejo Profesional de la Ingeniería.

**FORMA DE
CALCULAR LOS
HONORARIOS**

Art. 10 — Los honorarios especificados en los distintos títulos de este arancel son acumulativos. El valor en juego, costo total de las obras o de las propiedades, se descompondrá en los valores máximos de las tablas de porcentajes y se aplicará a esta división de las cantidades el tanto por ciento respectivo, constituyendo el honorario la suma de los valores parciales así obtenidos.

**GASTOS
EXTRAORDINARIOS
Y ORDINARIOS.
DEFINICIÓN Y
ESTIMACIÓN**

Art. 11. — Los gastos extraordinarios que origina una operación profesional no se incluyen en el honorario y son por cuenta del comitente, considerándose como tales los siguientes:

- I) Gastos extraordinarios:
 - a) Gastos de movilidad.
 - b) Remuneración de peones.
 - c) Comida y hospedaje del profesional.
 - d) Estacas y mojones.
 - e) Remuneración del dibujante y copias de planos.
 - f) Operaciones de limpieza y picada.
 - g) Impuestos, tasas y contribuciones devengadas por la operación cometida a cargo del comitente.
 - h) Gastos de análisis y/o investigaciones tecnológicas.
 - i) Publicaciones, redacción de publicaciones, difusiones, decretos, modelos, aerofotografías y encuestas.

Podrán exigirse gastos de movilidad cuando el sitio de operación esté a más de cincuenta kilómetros del domicilio real del profesional.

A falta de una discriminación completa con comprobantes de los gastos, se entenderá que los mismos alcanzan los siguientes valores máximos:

Para los incisos a), b), c), d) y e), considerados en conjunto:

Hasta \$ 5.000 de honorarios el 25 % de éstos

Desde \$ 5.001 hasta \$ 20.000 de honorarios el 20 % de éstos

Desde \$ 20.001 hasta \$ 50.000 de honorarios el 15 % de éstos

Y más de \$ 50.001 de honorarios el 10 % de éstos

Estos porcentajes serán acumulativos.

Para los gastos de los incisos f), g), h) e i), ellos deberán ser discriminados con sus respectivos comprobantes.

II) Gastos ordinarios:

Los gastos ordinarios (a cargo del profesional) serán el 10 % de los honorarios respectivos, como máximo.

Para el caso de contratistas de obras de pavimentación, los gastos a cargo del profesional deducibles de sus honorarios, para determinar los aportes a la Caja de Previsión Social para Profesionales de la Ingeniería, se fijarán de la siguiente manera:

a) El profesional podrá justificarlos fehacientemente; o

b) Como máximo podrá deducir su importe, calculado de acuerdo a la siguiente tabla y en forma acumulativa

Hasta \$	500.000	el 10 %
De \$	500.001 a \$ 1.000.000	el 9 %
De \$	2.000.001 a \$ 5.000.000	el 7 %
De \$	5.000.001 a \$ 10.000.000	el 6 %
Más de \$	10.000.001	el 5 %

Art. 12. — Cuando el cumplimiento de un encargo comprenda tareas que estén regidas por diferentes capítulos, el honorario total será la suma de los parciales que resulten.

Art. 13. — Los informes técnicos de títulos, las operaciones discutidas con otros peritos, las consultas sobre operaciones y estudios, serán motivo de regulación especial por el Consejo Profesional de la Ingeniería o de convenio entre comitente y profesional.

Art. 14. — En los casos de que la pericia, mensura o tasación, comprenda la contestación a cuestiones que importen una ampliación, el honorario tendrá por base el que corresponda al asunto principal, considerándose los otros puntos según los incisos a) y b) del artículo 5º del Título II.

En igual forma se establecerá el honorario en los casos de ampliación por escrito de cuestiones suscitadas en audiencias judiciales.

Art. 15. — Para las operaciones fuera del domicilio del profesional, se tendrá en cuenta el tiempo empleado en viajes. En los asuntos judiciales se tendrá por domicilio la cabecera del Departamento.

Art. 16. — Para la aplicación del arancel en cuanto se refiere a los valores en juego en los asuntos judiciales, se tendrán en cuenta los que se den por sentencia definitiva; a falta de ésta, venta o remate; a falta de éstos, se recurrirá a las valuaciones fiscales, aumentadas en un 25 por ciento; y cuando no se determinaren, el Consejo Profesional de la Ingeniería los deducirá de los antecedentes. Podrán, asimismo, los profesionales, pedir, a este solo efecto, la actualización de los valores.

Art. 17. — Si es necesario calcular el importe de un honorario o parte de él, teniendo por base el tiempo empleado en viajes, los días de trabajo de gabinete y los que fueran requeridos por las operaciones en el terreno, se deducirán por aplicación de los valores de la Tabla I, computándose por un día las fracciones mayores de un medio día:

CÁLCULO DE
HONORARIOS
PARA DIFERENTES
TRABAJOS

INFORMES
TÉCNICOS DE
TÍTULOS Y
OPERACIONES
DISCUTIDAS

CONTESTACIÓN A
CUESTIONES QUE
IMPORTAN UNA
AMPLIACIÓN

TIEMPO
EMPLEADO EN
VIAJES

DETERMINACIÓN
DEL VALOR
EN JUEGO

TRABAJOS DE
GABINETE Y EN
EL TERRENO

TABLA 1
HONORARIO EN EL TERRENO Y EN EL GABINETE

	Días de viaje	Días de Gabin.	Días de trabajo en terreno	
			Prim. 10 días, por día	Días subsig. por día
Honorario mínimo	\$ 1.000	\$ 2.000	\$ 3.000	\$ 2.000

Ver Resolución 2.220.

AUDIENCIA JUDICIAL

Art. 18. — El honorario por concurrencia a una audiencia judicial será el mínimo correspondiente a un día de gabinete. Se hará igual regulación en caso de audiencias fracasadas, siempre que exista en el juicio constancia de la asistencia del profesional a la misma. En caso de pericias incompletas que justifiquen un pedido de aclaración, el profesional no tendrá derecho a honorarios por asistencia a la audiencia.

PERICIAS DE VALOR INFORMATIVO

Art. 19. — Cuando las pericias no tienen la finalidad expresada que importa el ejercicio profesional en relación con los otros títulos de este arancel, sino que se efectúan como elemento informativo, los honorarios se apreciarán siguiendo estas disposiciones generales y las del Título II.

LOS HONORARIOS NO SON RENUNCIABLES

Art. 20. — Ningún profesional podrá, como incentivo para obtener otros beneficios, renunciar al cobro de los honorarios que fija este arancel ni puede percibir sumas menores a las que en él se establecen.

MISIÓN DEL CONSEJO

Art. 21. — El Consejo Profesional de la Ingeniería aclarará cualquier duda en la aplicación del presente arancel, dictaminará al respecto y fijará el importe de los honorarios en los casos especiales no previstos en él.

MONTO DE LOS HONORARIOS CON RESPECTO AL VALOR EN JUEGO

Art. 22. — En la regulación de honorarios judiciales, el monto de éstos no podrá exceder del 33 por ciento del valor en juego, salvo que el perito, previamente a la ejecución de la pericia, hubiera prevenido a las partes y al funcionario judicial correspondiente del valor a que pueden llegar los honorarios de acuerdo con el cuestionario que se le exige contestar.

CONTRATO DE TRABAJO

Art. 23. — Todo contrato en el que se comprometen labores profesionales comprendidas en este arancel, deberá especificar, en forma expresa, la naturaleza del cometido, y sus respectivos honorarios, de acuerdo con el decreto 1346/58.

INTERRUPCIÓN DE LOS TRABAJOS

Art. 24. — Para la determinación de honorarios en la eventualidad de una interrupción del cometido, se procederá como sigue:

a) Si la interrupción se produce por voluntad o inacción del comitente los honorarios serán los correspondientes a la totalidad del trabajo encomendado.

b) Si la interrupción obedece a la voluntad o inacción del profesional por imposibilidad de hecho, la retribución, en concepto de honorarios, en ningún caso será mayor que el mínimo que establece este arancel y se fijará sólo en la relación con lo que resultare útil o eficaz al comitente.

c) Si la interrupción es convenida entre partes o sobreviniera a consecuencia de causa de fuerza mayor o caso fortuito, los honorarios se ajustarán a las cifras expresadas en este arancel, con el criterio del artículo 9º de este título.

EXCEPCIÓN DE APLICACIÓN

Art. 25. — El presente arancel no será de aplicación en las contrataciones referentes a viviendas familiares de hasta 70 metros cuadrados cubiertos, cuando constituyan la única propiedad del locatario de la obra. En estos casos, los honorarios por proyecto o dirección quedarán sujetos a la convención de partes.

Ver Resoluciones 2.294, 2.210 y 2.245.

TITULO V

REPRESENTACION TECNICA (1)

**REPRESENTANTES
TÉCNICOS EN
OBRAS PÚBLICAS
O PRIVADAS**

Artículo 1º — Los representantes técnicos de empresas constructoras, que ejecuten obras públicas o privadas, percibirán el siguiente honorario, que será acumulativo para todas aquellas tareas que ellos avalen:

Hasta \$	1.000.000	5 %
De \$	1.000.001 a \$ 5.000.000	4 %
De \$	5.000.001 a \$ 10.000.000	3 %
De \$	10.000.001 a \$ 20.000.000	2,5 %
De \$	20.000.001 a \$ 40.000.000	2 %
De \$	40.000.001 a \$ 80.000.000	1,5 %
De \$	80.000.001 a \$ 160.000.000	1 %
De \$	160.000.001 en adelante	0,5 %

**REPRESENTANTES
TÉCNICOS DE
PROVEEDORES**

Art. 2º — Los representantes técnicos de empresas proveedoras de equipos, máquinas y materiales de construcción o para la industria, percibirán los siguientes honorarios, que serán acumulativos:

Hasta \$	1.000.000	0,75 %
De \$	1.000.001 a \$ 5.000.000	0,50 %
De \$	5.000.001 en adelante	0,25 %

(1) Ver Resolución 2.868.

TITULO VI

AGRIMENSURA (1)

CAPITULO I

MENSURA

**MENSURA EN
TERRENOS
NORMALES**

Artículo 1º — Los honorarios por mensura, cualquiera sea la clasificación catastral del inmueble de que se trate, son los establecidos en la Tabla V, para terrenos llanos u ondulados, firmes y sin obstáculos de vegetación.

**DIFICULTADES EN
LA MEDICIÓN**

Art. 2º — En terrenos de islas, bañados, serranías y médanos se considerará incrementada la extensión perimetral afectada en un 100 %. En pajonales altos, montes de arbustos o árboles y líneas sinuosas que requieran labor auxiliar (extrapoligonal) el incremento será del 50 % de la longitud poligonal afectada.

Cuando las dificultades se presenten contemporáneamente, se adicionarán sus respectivos incrementos, que serán siempre calculados en base a la longitud real de la poligonal.

**LABORES
PARCIALES**

Art. 3º — Para la apreciación del honorario propio de las distintas labores parciales o rubros que comprende la mensura, será de aplicación la Tabla VII cuando la encomienda sea total.

En los casos de encomiendas parciales, se procederá con arreglo a las normas que siguen:

- a) Se tendrá en cuenta la naturaleza y cantidad efectiva de las tareas que supone la encomienda y la extensión de la responsabilidad profesional.
- b) Sobre las tareas que efectivamente resulten comprometidas se aplicarán los aumentos que indica la Tabla VIII.

**POLIGONALES
INTERNAS Y/O
AUXILIARES**

Art. 4º — Para medición de poligonales (distintas de las que pertenecen al perímetro del inmueble y que se realizan con fines de mensura) se tomará sólo un 60 % de los honorarios de la Tabla V, columna "Hasta 20.000". Se deberán tener en cuenta los incrementos previstos en el artículo 2º.

**RELEVAMIENTOS
DE TIPO
CATASTRAL**

Art. 5º — En los casos de relevamientos de grandes conjuntos de inmuebles de cualquier tipo, el cálculo de los honorarios por medición, marcación y confección de planos podrá realizarse exclusivamente en base a la Tabla IV.

(1) Ver Decreto 8.663/65; R. 62; 137; 308; 1.170; 1.276; 1.584; 2.429 y 2.878.

TABLA IV
LEVANTAMIENTOS DE TIPO CATASTRAL

Estado jurídico del dominio	HASTA 100 PARCELAS (POR CADA PARCELA)			EXCEDENTE DE 100 PARCELAS C/U.		
	Urbano, fin de semana y quintas		Subrural y rural	Urbano, fin de semana y quintas		Subrural y rural
	Baldío	Edificado		Baldío	Edificado	
Cuando en general cada parcela constituye un título distinto.	\$ 700	\$ 900	\$ 900 más \$ 70/ha.	\$ 500	\$ 700	\$ 700 más \$ 50/ha.
Cuando el conjunto de las parcelas corresponde a un solo título.	\$ 600	\$ 800	\$ 800 más \$ 60/ha.	\$ 400	\$ 600	\$ 600 más \$ 40/ha.

Cuando se requiera aprobación de planos por la Dirección de Geodesia, se adicionará un 20 %. Para labores parciales se usará la Tabla VIII.

MEDICIÓN DE
EDIFICIOS

Art. 6º — La medición de plantas de edificios se reglamentará de acuerdo con los artículos 19, incisos a), b), c) y d), según corresponda, y 20 del Título VIII, Capítulo VII.

MENSURAS
JUDICIALES O
ADMINISTRATIVAS

Art. 7º — Por mensuras judiciales o administrativas, los honorarios sufrirán un recargo del 40 %, además del establecido en el artículo 8º del Título I.

CAPITULO II

SUBDIVISIONES

DEFINICIÓN

Art. 8º — A los efectos de la aplicación del arancel, se entiende por lote la unidad parcelaria mínima y simple, obtenida en la subdivisión, y por unidad característica, la unidad compleja que caracteriza catastralmente un grupo parcelario que puede ser, con arreglo a la ley 5738 y decreto nº 7.015/44: 44: manzana (urbano); macizo (fin de semana); quinta (suburbano) o chacra (subrural). En zona rural campos, no se distinguirán unidades características, sino únicamente lotes.

CLASIFICACIÓN

Art. 9º — Atendiendo a la fisonomía de sus unidades características (o a la falta o indeterminación de éstas), cabe distinguir los siguientes tipos de subdivisión:

- Urbanos
- Fin de semana
- Suburbanos
- Subrurales
- Rurales
- Compuestos
- Indeterminados

PROCEDIMIENTO
PARA FIJAR LOS
HONORARIOS

Art. 10 — El honorario por subdivisión (casos a, b, c, d, e), se calculará en la siguiente forma:

- Se determinará el honorario que corresponde por mensura completa (Tabla V).
- Se deducirá luego de la Tabla VI el honorario adicional básico por subdivisión con arreglo a la cantidad de unidades características y cantidad de parcelas. Este valor se multiplicará por el coeficiente que, según Tabla XI, corresponde a la subdivisión encomendada.
- La suma de los valores obtenidos en a) y en b) representa el honorario total por mensura y subdivisión.

TITULO VI - CAPITULO I

TABLA V

HONORARIOS POR MENSURA

Perim. Art. 4	20.000	40.000	60.000	80.000	100.000	120.000	140.000	160.000	180.000	200.000	250.000	300.000	350.000	400.000	450.000	500.000	600.000	700.000	800.000	900.000	1.000.000	1.100.000	1.200.000	1.300.000	1.400.000	1.500.000
50	720	1.200	1.700	2.200	2.700	3.200	4.200	5.200	6.200	7.200	8.200	9.200	10.200	11.200	12.200	13.200	14.200	15.200	16.200	17.200	18.200	19.200	20.200	21.200	22.200	23.200
75	960	1.600	2.100	2.600	3.100	3.600	4.600	5.600	6.600	7.600	8.600	9.600	10.600	11.600	12.600	13.600	14.600	15.600	16.600	17.600	18.600	19.600	20.600	21.600	22.600	23.600
100	1.200	2.000	2.500	3.000	3.500	4.000	5.000	6.000	7.000	8.000	9.000	10.000	11.000	12.000	13.000	14.000	15.000	16.000	17.000	18.000	19.000	20.000	21.000	22.000	23.000	24.000
125	1.440	2.400	2.900	3.400	3.900	4.400	5.400	6.400	7.400	8.400	9.400	10.400	11.400	12.400	13.400	14.400	15.400	16.400	17.400	18.400	19.400	20.400	21.400	22.400	23.400	24.400
150	1.680	2.800	3.300	3.800	4.300	4.800	5.800	6.800	7.800	8.800	9.800	10.800	11.800	12.800	13.800	14.800	15.800	16.800	17.800	18.800	19.800	20.800	21.800	22.800	23.800	24.800
175	1.920	3.200	3.700	4.200	4.700	5.200	6.200	7.200	8.200	9.200	10.200	11.200	12.200	13.200	14.200	15.200	16.200	17.200	18.200	19.200	20.200	21.200	22.200	23.200	24.200	25.200
200	2.160	3.600	4.100	4.600	5.100	5.600	6.600	7.600	8.600	9.600	10.600	11.600	12.600	13.600	14.600	15.600	16.600	17.600	18.600	19.600	20.600	21.600	22.600	23.600	24.600	25.600
230	2.400	4.000	4.500	5.000	5.500	6.000	7.000	8.000	9.000	10.000	11.000	12.000	13.000	14.000	15.000	16.000	17.000	18.000	19.000	20.000	21.000	22.000	23.000	24.000	25.000	26.000
260	2.640	4.300	4.900	5.400	5.900	6.400	7.400	8.400	9.400	10.400	11.400	12.400	13.400	14.400	15.400	16.400	17.400	18.400	19.400	20.400	21.400	22.400	23.400	24.400	25.400	26.400
300	2.880	4.800	5.300	5.800	6.300	6.800	7.800	8.800	9.800	10.800	11.800	12.800	13.800	14.800	15.800	16.800	17.800	18.800	19.800	20.800	21.800	22.800	23.800	24.800	25.800	26.800
350	3.120	5.200	5.700	6.200	6.700	7.200	8.200	9.200	10.200	11.200	12.200	13.200	14.200	15.200	16.200	17.200	18.200	19.200	20.200	21.200	22.200	23.200	24.200	25.200	26.200	27.200
400	3.360	5.600	6.100	6.600	7.100	7.600	8.600	9.600	10.600	11.600	12.600	13.600	14.600	15.600	16.600	17.600	18.600	19.600	20.600	21.600	22.600	23.600	24.600	25.600	26.600	27.600
500	3.600	6.000	6.500	7.000	7.500	8.000	9.000	10.000	11.000	12.000	13.000	14.000	15.000	16.000	17.000	18.000	19.000	20.000	21.000	22.000	23.000	24.000	25.000	26.000	27.000	28.000
600	3.840	6.400	6.900	7.400	7.900	8.400	9.400	10.400	11.400	12.400	13.400	14.400	15.400	16.400	17.400	18.400	19.400	20.400	21.400	22.400	23.400	24.400	25.400	26.400	27.400	28.400
800	4.320	7.200	7.700	8.200	8.700	9.200	10.200	11.200	12.200	13.200	14.200	15.200	16.200	17.200	18.200	19.200	20.200	21.200	22.200	23.200	24.200	25.200	26.200	27.200	28.200	29.200
1.000	4.800	8.000	8.500	9.000	9.500	10.000	11.000	12.000	13.000	14.000	15.000	16.000	17.000	18.000	19.000	20.000	21.000	22.000	23.000	24.000	25.000	26.000	27.000	28.000	29.000	30.000
1.250	5.400	9.000	9.500	10.000	10.500	11.000	12.000	13.000	14.000	15.000	16.000	17.000	18.000	19.000	20.000	21.000	22.000	23.000	24.000	25.000	26.000	27.000	28.000	29.000	30.000	31.000
1.500	6.000	10.000	10.500	11.000	11.500	12.000	13.000	14.000	15.000	16.000	17.000	18.000	19.000	20.000	21.000	22.000	23.000	24.000	25.000	26.000	27.000	28.000	29.000	30.000	31.000	32.000
1.750	6.600	11.000	11.500	12.000	12.500	13.000	14.000	15.000	16.000	17.000	18.000	19.000	20.000	21.000	22.000	23.000	24.000	25.000	26.000	27.000	28.000	29.000	30.000	31.000	32.000	33.000
2.000	7.200	12.000	12.500	13.000	13.500	14.000	15.000	16.000	17.000	18.000	19.000	20.000	21.000	22.000	23.000	24.000	25.000	26.000	27.000	28.000	29.000	30.000	31.000	32.000	33.000	34.000
2.300	7.800	13.000	13.500	14.000	14.500	15.000	16.000	17.000	18.000	19.000	20.000	21.000	22.000	23.000	24.000	25.000	26.000	27.000	28.000	29.000	30.000	31.000	32.000	33.000	34.000	35.000
2.600	8.400	14.000	14.500	15.000	15.500	16.000	17.000	18.000	19.000	20.000	21.000	22.000	23.000	24.000	25.000	26.000	27.000	28.000	29.000	30.000	31.000	32.000	33.000	34.000	35.000	36.000
3.000	9.000	15.000	15.500	16.000	16.500	17.000	18.000	19.000	20.000	21.000	22.000	23.000	24.000	25.000	26.000	27.000	28.000	29.000	30.000	31.000	32.000	33.000	34.000	35.000	36.000	37.000
3.400	9.600	16.000	16.500	17.000	17.500	18.000	19.000	20.000	21.000	22.000	23.000	24.000	25.000	26.000	27.000	28.000	29.000	30.000	31.000	32.000	33.000	34.000	35.000	36.000	37.000	38.000
3.800	10.200	17.000	17.500	18.000	18.500	19.000	20.000	21.000	22.000	23.000	24.000	25.000	26.000	27.000	28.000	29.000	30.000	31.000	32.000	33.000	34.000	35.000	36.000	37.000	38.000	39.000
4.200	10.800	18.000	18.500	19.000	19.500	20.000	21.000	22.000	23.000	24.000	25.000	26.000	27.000	28.000	29.000	30.000	31.000	32.000	33.000	34.000	35.000	36.000	37.000	38.000	39.000	40.000
4.600	11.400	19.000	19.500	20.000	20.500	21.000	22.000	23.000	24.000	25.000	26.000	27.000	28.000	29.000	30.000	31.000	32.000	33.000	34.000	35.000	36.000	37.000	38.000	39.000	40.000	41.000
5.000	12.000	20.000	20.500	21.000	21.500	22.000	23.000	24.000	25.000	26.000	27.000	28.000	29.000	30.000	31.000	32.000	33.000	34.000	35.000	36.000	37.000	38.000	39.000	40.000	41.000	42.000

Más de \$ 1.500.000, 5 %; excedente, \$ 1.500.000.
 Más de 5.000 m. 200 g/Hm.

NOVIEMBRE 1965

USO DE LA TABLA V

- 1º — Con el valor total del inmueble se entra por la columna vertical más próxima. (Para valor equidistante se adoptará el mayor).
- 2º — Con el perímetro del mismo, se entra por la fila horizontal más próxima. (Para valor equidistante se adoptará el menor).
- 3º — En la intersección de esas dos alineaciones figura el honorario buscado.
- 4º — Para valores superiores a \$ 1.500.000, el honorario se incrementará en un 0,5 % del excedente.
- 5º — Para perímetros superiores a los 5.000 m., el honorario se incrementará a razón de 200 \$/Hm del excedente.
- 6º — Para labores donde no intervenga el valor, se usará la primera columna ("Hasta \$ 20.000").

SUBDIVISIONES COMPUESTAS

Art. 11. — Cuando en un plano o encomienda figuren unidades características de distinta denominación, se agrupará por separado las unidades y lotes homónimos, obteniendo luego, según se indica en el artículo 10, los honorarios para cada grupo; la suma de éstos dará el honorario total.

SUBDIVISIONES INDETERMINADAS

Art. 12. — Los planos o sus partes, cuya fisonomía catastral no permita una clasificación directa encuadrada en los grupos convencionales señalados, podrán reducirse a ellos atendiendo al área media de sus unidades. Si no hubiera acuerdo entre las partes, se atenderá a la nomenclatura oficial.

LABORES PARCIALES

Art. 13. — Para la apreciación del valor relativo de los distintos trabajos parciales o rubros que comprende la mensura y división, será de aplicación la Tabla IX cuando la encomienda sea total. En los casos de encomiendas parciales, se procederá con arreglo a las siguientes normas:

- a) Se tendrán en cuenta la naturaleza y cantidad efectiva de las tareas que supone la encomienda, así como la extensión de la responsabilidad profesional.
- b) Sobre las tareas efectivamente comprometidas, se aplicarán los aumentos que indica la Tabla X.

SUBDIVISIONES POR DESLINDES EXISTENTES

Art. 14. — En el caso de subdivisiones por líneas existentes en el terreno, se acumularán a los honorarios, calculados según el artículo 10, los que correspondan de acuerdo con el artículo 4º por las longitudes medidas al efecto.

UNIDADES DE DETERMINADO VALOR

Art. 15. — Cuando los lotes a originarse deban tener determinado valor económico, los honorarios que establece el artículo 10 se incrementarán en un 50 % de los que fija la Tabla II inc. b) de este arancel (Título IV - Tasaciones). En todo aquello que corresponda deberá respetarse en la subdivisión lo dispuesto por la ley 6264 y su decreto reglamentario Nº 10.903/62.

T A B L A V I

HONORARIOS ADICIONALES BASICOS POR SUBDIVISION

Urbano, fin de semana, quinta y chacras (1)	Número de Parcelas	Hasta 4	5 a 10	11 a 40	41 a 100	101 a 400	más de 400
	\$/Parcela	750	500	300	200	150	120
Rural	Acumulado	3.000	6.000	15.000	27.000	72.000	
	Unidades	Nº de unidades	hasta 2	3 a 8	9 a 20	21 a 50	más de 50
	características	\$/unidad	2.500	1.900	1.400	1.000	800
	cas	acumulado	5.000	16.400	33.200	63.200	
Rural	Cantidad de parcelas:		hasta 5	6 a 10	11 a 25	26 a 50	más de 50
	Porcentaje del honorario por cada lote de mensura.		10 %	6 %	3 %	2 %	1 %
	Parte correspondiente a Perímetro — Tabla V, columna hasta \$ 20.000 por cada lote						
	Porcentaje acumulado		50 %	80 %	125 %	175 %	

(1) En el caso de crearse unidades características y parcelas, el honorario será la suma de ambos conceptos.

T A B L A VI

(Complemento) PARCELAS

(Urbano, fin de semana,
quintas y chaeraz)

Cant	\$	Cant	\$	Cant	\$	Cant	\$	Cant	\$	Cant	\$	Cant	\$	Cant	\$	Cant	\$
1	7.50	41	15.200	81	23.200	121	30.150	161	36.150	201	42.150	241	48.150	281	54.150	321	60.150
2	1.500	42	15.400	82	23.400	122	30.300	162	36.300	202	42.300	242	48.300	282	54.300	322	60.300
3	2.250	43	15.600	83	23.600	123	30.450	163	36.450	203	42.450	243	48.450	283	54.450	323	60.450
4	3.000	44	15.800	84	23.800	124	30.600	164	36.600	204	42.600	244	48.600	284	54.600	324	60.600
5	3.500	45	16.000	85	24.000	125	30.750	165	36.750	205	42.750	245	48.750	285	54.750	325	60.750
6	4.000	46	16.200	86	24.200	126	30.900	166	36.900	206	42.900	246	48.900	286	54.900	326	60.900
7	4.500	47	16.400	87	24.400	127	31.050	167	37.050	207	43.050	247	49.050	287	55.050	327	61.050
8	5.000	48	16.600	88	24.600	128	31.200	168	37.200	208	43.200	248	49.200	288	55.200	328	61.200
9	5.500	49	16.800	89	24.800	129	31.350	169	37.350	209	43.350	249	49.350	289	55.350	329	61.350
10	6.000	50	17.000	90	25.000	130	31.500	170	37.500	210	43.500	250	49.500	290	55.500	330	61.500
11	6.300	51	17.200	91	25.200	131	31.650	171	37.650	211	43.650	251	49.650	291	55.650	331	61.650
12	6.600	52	17.400	92	25.400	132	31.800	172	37.800	212	43.800	252	49.800	292	55.800	332	61.800
13	6.900	53	17.600	93	25.600	133	31.950	173	37.950	213	43.950	253	49.950	293	55.950	333	61.950
14	7.200	54	17.800	94	25.800	134	32.100	174	38.100	214	44.100	254	50.100	294	56.100	334	62.100
15	7.500	55	18.000	95	26.000	135	32.250	175	38.250	215	44.250	255	50.250	295	56.250	335	62.250
16	7.800	56	18.200	96	26.200	136	32.400	176	38.400	216	44.400	256	50.400	296	56.400	336	62.400
17	8.100	57	18.400	97	26.400	137	32.550	177	38.550	217	44.550	257	50.550	297	56.550	337	62.550
18	8.400	58	18.600	98	26.600	138	32.700	178	38.700	218	44.700	258	50.700	298	56.700	338	62.700
19	8.700	59	18.800	99	26.800	139	32.850	179	38.850	219	44.850	259	50.850	299	56.850	339	62.850
20	9.000	60	19.000	100	27.000	140	33.000	180	39.000	220	45.000	260	51.000	300	57.000	340	63.000
21	9.300	61	19.200	101	27.150	141	33.150	181	39.150	221	45.150	261	51.150	301	57.150	341	63.150
22	9.600	62	19.400	102	27.300	142	33.300	182	39.300	222	45.300	262	51.300	302	57.300	342	63.300
23	9.900	63	19.600	103	27.450	143	33.450	183	39.450	223	45.450	263	51.450	303	57.450	343	63.450
24	10.200	64	19.800	104	27.600	144	33.600	184	39.600	224	45.600	264	51.600	304	57.600	344	63.600
25	10.500	65	20.000	105	27.750	145	33.750	185	39.750	225	45.750	265	51.750	305	57.750	345	63.750
26	10.800	66	20.200	106	27.900	146	33.900	186	39.900	226	45.900	266	51.900	306	57.900	346	63.900
27	11.100	67	20.400	107	28.050	147	34.050	187	40.050	227	46.050	267	52.050	307	58.050	347	64.050
28	11.400	68	20.600	108	28.200	148	34.200	188	40.200	228	46.200	268	52.200	308	58.200	348	64.200
29	11.700	69	20.800	109	28.350	149	34.350	189	40.350	229	46.350	269	52.350	309	58.350	349	64.350
30	12.000	70	21.000	110	28.500	150	34.500	190	40.500	230	46.500	270	52.500	310	58.500	350	64.500
31	12.300	71	21.200	111	28.650	151	34.650	191	40.650	231	46.650	271	52.650	311	58.650	351	64.650
32	12.600	72	21.400	112	28.800	152	34.800	192	40.800	232	46.800	272	52.800	312	58.800	352	64.800
33	12.900	73	21.600	113	28.950	153	34.950	193	40.950	233	46.950	273	52.950	313	58.950	353	64.950
34	13.200	74	21.800	114	29.100	154	35.100	194	41.100	234	47.100	274	53.100	314	59.100	354	65.100
35	13.500	75	22.000	115	29.250	155	35.250	195	41.250	235	47.250	275	53.250	315	59.250	355	65.250
36	13.800	76	22.200	116	29.400	156	35.400	196	41.400	236	47.400	276	53.400	316	59.400	356	65.400
37	14.100	77	22.400	117	29.550	157	35.550	197	41.550	237	47.550	277	53.550	317	59.550	357	65.550
38	14.400	78	22.600	118	29.700	158	35.700	198	41.700	238	47.700	278	53.700	318	59.700	358	65.700
39	14.700	79	22.800	119	29.850	159	35.850	199	41.850	239	47.850	279	53.850	319	59.850	359	65.850
40	15.000	80	23.000	120	30.000	160	36.000	200	42.000	240	48.000	280	54.000	320	60.000	360	66.000

+ de 400 = 120 \$/PARCELA

T A B L A VI

(Complemento) UNIDADES CARACTERISTICAS

(Urbano, fin de semana,
quintas y chaeraz)

Nº	\$	Nº	\$	Nº	\$	Nº	\$	Nº	\$	Nº	\$	Nº	\$	Nº	\$
1	2.500	7	14.500	13	23.400	19	31.800	25	38.200	31	44.200	37	50.200	43	56.200
2	5.000	8	16.400	14	24.800	20	33.200	26	39.200	32	45.200	38	51.200	44	57.200
3	6.900	9	17.800	15	26.200	21	34.200	27	40.200	33	46.200	39	52.200	45	58.200
4	8.800	10	19.200	16	27.600	22	35.200	28	41.200	34	47.200	40	53.200	46	59.200
5	10.700	11	20.600	17	29.000	23	36.200	29	42.200	35	48.200	41	54.200	47	60.200
6	12.600	12	22.200	18	30.400	24	37.200	30	43.200	36	49.200	42	55.200	48	61.200

+ de 50 =
800 \$/UNIDAD

TABLA VII

MENSURA

ENCOMIENDA TOTAL

Rubro	Naturaleza de la labor	Valor en % referido al total de la mensura (Tabla V)
A	Estudio de títulos y antecedentes	15
B	Medición perimetral	45
C	Cálculo	20
D	Confección de planos	5
E	Diligenciamiento administrativo	10
F	Amojonamiento y/o entrega	5

TABLA VIII

LABORES PARCIALES

ADICIONAL POR ENCOMIENDA PARCIAL

Cantidad de rubros incluidos	Aumentos (en %) sobre la suma de porcentajes deducida de la Tabla VII
1	25
2	20
3	15
4	10
5	5

TABLA IX

MENSURA Y SUBDIVISION

ENCOMIENDA TOTAL

LABORES PARCIALES

R u b r o	NATURALEZA DE LA LABOR	VALOR EN % SEGUN EL TIPO DE SUBDIVISION									Base de referencia para el % del va'or
		Urbano (Manzanas)			Fin de semana (Macizos)						
		Rect.	Quebr.	Curv.	Rect.	Quebr.	Curv.	(Quin.)	(Chac.)	(Cam.)	
G	Estudio de títu- los y anteceden- tes	30	30	30	30	30	30	30	30	30	Honorarios por Mensura (Tabla V)
H	Medición plani- métrica	50	50	50	50	50	50	50	50	50	
I	Cálculo de la me- dición (Rubro 2)	20	20	20	20	20	20	20	20	20	
K	Proyectos de tra- zado y loteo	20	20	20	20	20	20	10	15	15	Honorarios Adicionales por Subdivisión (Tablas VI y XI)
L	Cálculo del traza- do y loteo (Rubro 4)	15	20	30	15	20	30	20	18	20	
M	Preparación y con- fecciones de pla- nos	5	5	5	5	5	5	6	6	5	
N	Diligenciamiento administrativo ...	15	15	10	15	15	10	16	16	10	
P	Replanteo	30	30	30	30	30	30	35	30	40	
R	Entrega	15	10	5	15	10	5	13	15	10	Labores de subdivisión propiamente dichas

T A B L A X
MENSURA Y DIVISION **LABORES PARCIALES**
ADICIONAL POR ENCOMIENDA PARCIAL

Cantidad de rubros incluidos	Aumento en % sobre la suma de PORCENTAJES deducidos de la Tab'a IX
EXCEPCION: si se trata de RUBROS G - H - I	NO HAY ADICIONAL POR ENCOMIENDA PARCIAL
PARA LOS RUBROS K - L - M - N - P - R	
1	25
2	20
3	15
4	10
5	5

T A B L A X I
COEFICIENTE POR TIPO DE SUBDIVISION

CARACTERISTICA	TIPO	COEFICIENTE
MANZANA (hasta 1,5 ha.)	Rectilíneo	1,00
	Quebrado	1,25
	Curvo	1,90
MACIZO (1,5 a 3ha.)	Rectilíneo	1,15
	Quebrado	1,35
	Curvo	2,00
QUINTA (3 a 12 ha.)		1,50
CHACRA (12 a 120ha)		2,20

CAPITULO III

NIVELACIONES

Art. 16. — La nivelación geométrica para transporte de cota se registrá por la Tabla XII

T A B L A X I I
NIVELACIÓN GEOMÉTRICA

Tolerancia		Hasta 1 km	Entre 1 y 5 km	Más de 5 km
1 cm \sqrt{L} (L [km])	\$/km	3.000	1.500	1.000
	Acumul.	3.000	9.000	
Más de 1 cm \sqrt{L} (L [km])	\$/km	2.000	1.200	800
	Acumul.	2.000	6.800	

Con perfil longitudinal solamente: 10 % de aumento. Cuando la nivelación comprenda la colocación de puntos fijos y su correspondiente determinación de cota, se cobrará el siguiente honorario adicional:

- a) Por cada pilar de hormigón o mampostería con chapa o ménsula \$ 800
- b) Por cada ménsula empotrada " 400
- c) Por cada clavo o estaca " 200

**NIVELACIÓN
AREAL**

Art. 17. — Nivelación areal sobre planimetría existente y con preparación de plano acotado. La planimetría se reputará existente cuando las líneas básicas y zonas a relevar consten en planos y se hallen materializadas en el terreno o cuando la encomienda se contrate conjuntamente con la mensura. En terrenos firmes sin vegetación y con pendientes inferiores al 2 %, se aplicará la Tabla XIII, en la cual se clasifican las operaciones, según la densidad de puntos y el área total a relevar.

**TABLA XIII
NIVELACIÓN AREAL**

Densidad de puntos		S U P E R F I C I E A R E L E V A R					
		Hasta 1 ha	entre 1 y 3 ha	entre 3 y 10 ha	entre 10 y 30 ha	entre 30 y 100 ha	más de 100 ha
Hasta 2	Acumulado	—	600	300	200	150	100
puntos, m.l.	\$/ha	1.000	2.200	4.300	8.300	18.800	
De 3 a 8	Acumulado	—	1.000	600	350	250	100
puntos/ha	\$/ha	1.800	3.800	8.000	15.000	32.500	
Más de 8	Acumulado	—	1.500	800	500	350	250
puntos/ha	\$/ha	2.500	5.500	11.100	21.000	45.600	

1º) Para terrenos en distintas condiciones de las especificadas en el artículo anterior, se agregarán los recargos de la Tabla XIV.

**TABLA XIV
RECARGOS**

Pendientes	Porcentaje de aumento	Obstáculos	Porcentaje de aumento
2 a 5 %	25 %	Monte alto	20 %
5 a 10 %	60 %	Monte bajo o pajonal o maleza alta	180 %
Más de 10 % (serranías, médanos)	100 %	Terreno cenagoso	60 %

En caso de concurrencia de obstáculos, se adicionarán los porcentajes antes de aplicarlos.

2º) Por preparación de planos con curvas de nivel, un 20 % de aumento.

3º) Sin planimetría existente se adicionará el 60 % de lo que corresponda por perímetros, según Tabla V (Columna de \$ 20.000).

4º) Cuando el profesional lo considere oportuno, y en especial para la ejecución de perfiles longitudinales o transversales y relevamiento por cómputo de movimiento de tierra, podrá aplicarse, en lugar de la Tabla XIII, la número XV, en relación con la cantidad de puntos visados:

TABLA XV

Puntos	Hasta 10	De 11 a 20	De 21 a 100	De 101 a 300	De 301 a 1.000	Más de 1.000
\$ punto	250	140	80	50	35	25
Acumulado	2.500	5.300	10.900	20.900	45.400	

TITULO VII

INGENIERIA AGRONÓMICA

CLASIFICACIÓN DE OBRAS

Art. 1º — Las obras de ingeniería agronómica, en lo que se refiere al aspecto específico, se clasificarán en las categorías siguientes, a los efectos de la aplicación de la Tabla XVII y las obras no mencionadas se clasificarán por analogía:

- 1ª) Establecimientos agrícolas y ganaderos.
- 2ª) Huertas y tambos
- 3ª) Viveros, criaderos, granjas y cabañas.
- 6ª) Forestaciones.
- 8ª) Forestaciones de dunas y médanos, bañados y zonas montañosas. Conservación de suelos, desagües y riegos; plantaciones de frutales y especiales.
- 9ª) Parques y jardines, cascos de estancias, plazas y paseos públicos, campos de deportes.

UNIDADES ECONÓMICAS, CÁNONES DE ARRENDAMIENTO Y SUBDIVISIONES DE CAMPOS (PROCEDIMIENTO PARA FIJAR HONORARIOS)

Art. 2º — A los efectos de la aplicación del Título II, artículo 5º, inciso a), en los casos de determinación de unidad económica o cánones de arrendamiento, o planificación para subdivisiones de campos, se entenderá por valor en juego el total del capital fundiario determinado por el profesional en su trabajo aprobado por el comitente, la justicia competente o repartición oficial cuando ello corresponda, considerándose únicamente las mejoras existentes, el cual no podrá ser inferior a la valuación fiscal, se aplicará la siguiente acumulativa:

Hasta \$ 20.000	2,25 %
de \$ 20.001 a \$ 50.000	2,00 %
de \$ 50.001 a \$ 100.000	1,75 %
de \$ 100.001 a \$ 500.000	1,50 %
de \$ 500.001 a \$ 1.000.000	1,25 %
de \$ 1.000.001 a \$ 2.000.000	1,00 %
de \$ 2.000.001 a \$ 3.000.000	0,8 %
de \$ 3.000.001 a \$ 4.000.000	0,6 %
de \$ 4.000.001 a \$ 5.000.000	0,4 %
Excedente de \$ 5.000.001	0,3 %

Para el inciso c) del artículo 5º del Título II, se considerará como valor en juego el valor total del campo en estudio.

Los valores dados por esta escala corresponden a una tarea que ha tenido manifiesta eficacia, pudiendo aplicarse coeficientes reductores considerando el mérito de la misma.

Este criterio es de aplicación para los casos de determinación de cánones de arrendamientos, unidades económicas y subdivisiones de campos.

**ESTUDIOS
FORESTALES**

Cuando las determinaciones económicas configuren más de una unidad, los honorarios se fijarán como sigue: primero se establecerán conforme con el presente artículo para la primera unidad determinada y se incrementarán las siguientes como sigue: para dos unidades, se agregará al honorario de la primera un 20 %; para tres unidades, se agregará un 20 % por una segunda, más un 15 % para la tercera.

Cuando fueran más de tres unidades: por las que excedieran un 10 % por cada una, considerándose como unidad económica el remanente.

Art. 3º — a) **Bosques naturales:** Los honorarios se calcularán aplicando la Tabla II del Título IV para el carácter c) de la tasación, tomando como valor por hectárea de bosques el monto conjunto del terreno y plantación, siendo a cargo del profesional la provisión de todos los elementos.

Si se tratara del parque pampeano, los honorarios se calcularán en la siguiente forma: por inventario, ordenación, tasación y plan agronómico, el 100 % del ítem c) de la Tabla II.

Cuando la tarea sea parcial y se refiera a inventario, ordenación y tasación, el 80 % del valor obtenido, de acuerdo con el ítem c) de la Tabla II.

Y por inventario, exclusivamente, el 6 % de dicha Tabla.

b) **De bosques degradados.**

Los honorarios en este caso serán convencionales.

c) **De montes artificiales.**

Para determinar los honorarios, se aplicará el Título II, artículo 5º, considerando como valor en juego el monto total de la madera inventariada.

**CERTIFICACIÓN Y
FISCALIZACIONES**

Art. 4º — **Certificación** es la constancia por la que se aseguran las cualidades de campos y productos agropecuarios o artículos de uso o aplicación agrícola.

**CERTIFICACIÓN
DE SUELOS**

a) **Certificación de las características del suelo, agua, mejoras de predios rurales, así como de su aptitud agronómica de explotación, para los casos de venta privada o remate público:** Los honorarios se regularán sobre el precio de venta realizado o, en su defecto, sobre la base de venta, Tabla XVI, categoría A).

**CERTIFICACIÓN
PARA
ARRENDAMIENTOS**

b) **Certificación de unidad económica o cánones de arrendamiento o de cánones de aparcería, respecto a un predio rural para su locación:** Los honorarios se regularán sobre el monto de 5 años de arrendamiento, de acuerdo con la escala acumulativa, Tabla XVI, escala A).

**CERTIFICACIÓN
DE SEMILLAS**

c) **Certificación de las cualidades mínimas de semillas y otros órganos de reproducción de vegetales, cuyo destino final sea la siembra o plantación, respectivamente:** Los honorarios se regularán de conformidad con la Tabla XVI categorías C) hortícolas, D) cereales y forrajeras y E) frutales y de adorno.

**CERTIFICACIÓN
PRODUCTOS
TERAPÉUTICOS**

d) **Certificación de productos destinados a la terapéutica vegetal, lucha contra las malezas, hormonas y microorganismos de aplicación agrícola, productos vigorizantes, fertilizantes y para enmiendas del suelo:** Los honorarios se regularán aplicando los porcentajes de la Tabla XVI, categoría A), sobre el valor de venta de los productos.

**CERTIFICACIÓN
DE MONTES
FRUTALES**

e) **Certificación de cualidades de montes frutales (sanidad, estimación de cosechas, etc.), cultivos hortícolas y de regadío:** Los honorarios se regularán de acuerdo con su superficie y conforme con la siguiente escala acumulativa:

Mínima	\$ 500/ha
Hasta 5 hectáreas	\$ 1.520/ha
De 6 a 10 hectáreas	\$ 1.140/ha
De 11 a 25 hectáreas	\$ 760/ha
De 26 a 50 hectáreas	\$ 570/ha
Excedente de 50 hectáreas	\$ 400/ha

**CERTIFICACIÓN
PRODUCTOS
DE CONSUMO**

f) **Certificación de las cualidades de productos agronómicos destinados a la comercialización o consumo:** Los honorarios se regularán aplicando los porcentajes sobre el valor de venta o de plaza, según la escala acumulativa de la Tabla XVI, categoría B.

**FISCALIZACIÓN
DE SECANO
Y ARROZ**

g) **Certificación de las cualidades de cultivos de secano y arroz:** Los honorarios se regularán según su superficie de acuerdo con la siguiente escala acumulativa:

Mínimo	\$ 500/ha
Hasta 100 hectáreas	\$ 11/ha
Excedente de 100 ha	\$ 5/ha

**FISCALIZACIÓN
DE EMAQUE DE
FRUTAS PARA
EXPORTAR**

h) **Fiscalización de empaque de frutas para exportación en los galpones:** Los honorarios se regularán de acuerdo con la siguiente escala acumulativa:

Mínimo	\$ 3.800,—
Hasta 5.000 cajones	\$ 1,50/cajón
De 5.001 a 10.000	\$ 1,30/cajón
De 10.000 a 25.000	\$ 1,15/cajón
De 25.001 a 50.000	\$ 1,00/cajón
De 50.001 a 100.000	\$ 0,80/cajón
De 100.001 en adelante	\$ 0,60/cajón

**FISCALIZACIÓN
DE FRUTAS EN
TERMINALES**

i) **Fiscalización de empaque de frutas en frigoríficos, estaciones terminales o puertos:** Los honorarios se regularán de acuerdo con la siguiente escala acumulativa:

Mínimo	\$ 1.000,—
Hasta 1.000 cajones	\$ 1,00/cajón
De 1.001 a 5.000	\$ 0,75/cajón
De 5.001 a 10.000	\$ 0,55/cajón
De 10.001 a 15.000	\$ 0,40/cajón
De 15.001 a 20.000	\$ 0,30/cajón
De 20.001 en adelante	\$ 0,20/cajón

DIRECCIÓN Y ASESORÍA TÉCNICA

**DEFINICIÓN Y
HONORARIOS**

Art. 5º — Dirección Técnica implica asesoramiento, planificación, supervisión o representación de toda persona, empresa, establecimiento o entidad, dedicada a la actividad agropecuaria o vinculada directamente con la misma.

Por el desempeño de tales funciones se percibirán los honorarios que surgen de la siguiente escala acumulativa, calculados sobre las entradas brutas anuales:

Hasta \$ 100.000	10 %
De \$ 100.001 a \$ 250.000	9 %
De \$ 250.001 a \$ 500.000	8 %
De \$ 500.001 a \$ 1.000.000	6 %
De \$ 1.000.001 a \$ 2.500.000	5 %
De \$ 2.500.001 a \$ 5.000.000	4 %
De \$ 5.000.001 en adelante	3 %

Cuando se trate de asesoría técnica exclusivamente, sin ejercicio de la dirección, supervisión u organización, los honorarios a percibir representarán el 50 % del establecido en la escala arriba mencionada.

ADMINISTRACIONES RURALES

DEFINICIÓN

Art. 6º — La administración rural implica, a más de la dirección técnica, el gobierno de la empresa de acuerdo con las leyes de economía agraria y respectiva contabilidad.

**HONORARIOS POR
ADMINISTRACIONES
DE
ESTABLECIMIENTOS
RURALES**

Art. 7º — Por ejercer la administración de establecimientos rurales se percibirán los siguientes honorarios basados en las entradas brutas, a saber:

a) Campos y colonias con arrendamientos que se perciban en dinero	10 %
b) Campos y colonias con arrendamientos que se perciban en especies	12 %
c) Establecimientos ganaderos dedicados a invernada	8 %
d) Establecimientos ganaderos dedicados a haciendas de cría	10 %
e) Establecimientos ganaderos, cría o invernada	9 %
f) Establecimientos agrícolas	15 %
g) Establecimientos agrícola-ganaderos	14 %

TASACIONES DE SINIESTROS

HONORARIOS POR CAMPAÑA AGRÍCOLA

Art. 8º — Para la determinación de los daños causados por el granizo en cultivos o plantaciones, cuando el profesional sea contratado por toda una campaña agrícola y por la disponibilidad del profesional hasta un máximo de 90 días corridos, a contar desde la fecha de contratación de sus servicios, el honorario que percibirá el profesional será de \$ 65.000, más un adicional de \$ 500 por día o fracción de trabajo en campaña, incluyendo tiempo empleado en viajes.

AMPLIACIÓN POR CAMPAÑA AGRÍCOLA

Art. 9º — Si el comitente, para la determinación de los daños ocasionados por granizo en cultivos o plantaciones, conviene la disponibilidad por más de 90 días corridos, deberá abonar en concepto de honorarios, además de lo estipulado en el artículo anterior, la suma de \$ 400 por cada día de disponibilidad que exceda de 90 días, más un adicional de \$ 400 por cada día o fracción de trabajo en campaña.

VARIAS TASACIONES POR GRANIZO

Art. 10. — Cuando el profesional sea contratado para una o más determinaciones de daños ocasionados por granizo, los honorarios se regularán sumando al monto que corresponda por días de viaje y trabajo en campaña, el correspondiente al número de pericias realizadas por el profesional, según las escalas acumulativas siguientes:

- a) Por días de viaje y trabajo en el terreno, se aplicará el porcentaje de la Tabla I del artículo 17.
- b) Por número de pericias realizadas:

Hasta 25 pericias	\$ 500 c/u
De 26 a 100 pericias	\$ 350 c/u
De 101 a 200 pericias	\$ 300 c/u
Las que excedan de 200 pericias	\$ 250 c/u

RELEVAMIENTO TOPOGRÁFICO

HONORARIOS POR RELEVAMIENTO TOPOGRÁFICO

Art. 11. — Tareas que comprenden trabajos taquimétricos para clasificación de superficies de tierras, según los tipos de suelos agrícolas, con fines ulteriores de una determinación parcelaria agroeconómica y/o tasación, a fin de obtener lotes de determinado valor agroeconómico. Esta labor se efectuará sobre planimetría existente suministrada por el comitente.

Los honorarios se determinarán en base al número de puntos visados de acuerdo con la Tabla XIII (Título VI).

Si fuera necesario efectuar un transporte de cota, se aplicará además la Tabla XII (Título VI).

NIVELACIÓN GEOMÉTRICA

HONORARIOS POR NIVELACIÓN GEOMÉTRICA

Art. 12. — Este título establece honorarios en proporción con el trabajo que se ejecute, para realizar proyectos de desagüe o riego en campos, parques y jardines y obras complementarias, estimándose en relación a la suma de operaciones que se realicen.

Los honorarios se determinarán conforme con la Tabla XII (Título VI).

En los honorarios mencionados está comprendida la entrega de un plano acotado.

Si a pedido del comitente se preparan planos con curvas de nivel, el honorario se incrementará en un 20 por ciento.

FOTO-INTERPRETACIÓN AGRONÓMICA

ESTUDIO DE FOTOGRAMAS

Art. 13 — Este trabajo consiste en determinación de áreas forestales, hidrológicas, etc., basado en estudios de fotogramas. El honorario se establecerá considerándolo como una tasación, aplicando a tal fin el inciso c) de la Tabla II (Título IV), tomando para ello el valor global de los bienes estudiados.

En caso de que el profesional deba obtener los fotogramas, los gastos que se originen serán por cuenta del comitente y previo convenio de partes.

Art. 14. — Ver Decreto 7111/74.

TABLA XVI
TABLA BASICA PARA ESTABLECER LOS HONORARIOS DE
CERTIFICACIONES AGRONOMICAS

Incisos a, b), c), d), f)

	Mínimo	Hasta \$ 50.000	De \$ 50.001 a 100.000	De \$ 100.001 a 250.000	De \$ 250.001 a 500.000	De \$ 500.001 a \$1.000.000	De \$ 1.000.001 a 5.000.000	De \$ 5.000.001 en adelante
A	1.250	2,50 %	2,00 %	1,50 %	1,25 %	1,00 %	0,80 %	0,50 %
B	1.000	2,00 %	1,50 %	1,00 %	0,80 %	0,60 %	0,40 %	0,20 %
C	2.500	5,00 %	4,50 %	3,00 %	2,00 %	1,00 %	0,50 %	0,30 %
D	2.500	5,00 %	4,00 %	3,00 %	1,50 %	0,70 %	0,30 %	0,20 %

PLANTAS FRUTALES

	Hasta \$5.000 Unidades	De 5.001 a 10.000	De 10.001 a 20.000	De 20.001 a 50.000	De 50.001 a 100.000	De 100.001 a 250.000	De 250.001 a 500.000	De 500.001 a 1.000.000	De 1.000.001 en adelante
	\$ c/u	\$ c/u	\$ c/u	\$ c/u	\$ c/u	\$ c/u	\$ c/u	\$ c/u	\$ c/u
E	1,15	0,95	0,75	0,50	0,40	0,30	0,20	0,10	0,10

TITULO VIII

ARQUITECTURA E INGENIERIA (1)

CAPITULO I

DEFINICIONES

GENERALIDADES

Artículo 1º — Se entiende por:

- a) **Costo total de la obra:** La suma de los valores correspondientes a la ejecución de todos los ítems que la integran. Ya sea su valor al presupuestarla o la sumatoria de las inversiones para el cálculo del honorario, comprende todos los gastos necesarios para realizarlo, incluyendo las instalaciones auxiliares, aparatos y dispositivos que integran la obra desde el punto de vista funcional, excluyendo el costo del terreno y el honorario mismo. Cuando el comitente provea total o parcialmente materiales o mano de obra, se computarán sus valores basados en los corrientes en plaza.
- b) **Porcentaje acumulativo:** El costo total de la obra debe ser descompuesto en los valores máximos que encabeza la tabla de porcentajes y aplicarse a cada división de las cantidades el tanto por ciento correspondiente a su orden, constituyendo el honorario total la suma de los valores parciales así obtenidos según Tabla XVII.
- c) **Presupuesto global:** El cálculo del posible valor de la obra, estimado según el volumen o superficie cubierta.

ANTEPROYECTO

Art. 2º — Se entiende por anteproyecto el conjunto de plantas, cortes y elevaciones estudiados conforme con las normas y disposiciones vigentes o, en su caso, el conjunto de dibujos y demás elementos gráficos necesarios para dar

(1) Ver Decreto 2.639/77; Resol. 1.995; 2.930; 1.241; 2.886; 1.536; 1.353; 2.166; 2.202; 2.295; 2.326; 2.941.

una idea general de las obras en estudio. El anteproyecto debe acompañarse con una memoria descriptiva, escrita o gráfica, en un enfoque sintético, y un presupuesto global.

**PROYECTO
COMPLETO**

Art. 3º — Se entiende por proyecto completo el conjunto de elementos gráficos y escritos que definan con precisión el carácter y finalidad de la obra y que permita solicitar la aprobación de las autoridades respectivas, licitar, cotizar y adjudicar, dirigir y ejecutar la obra, e involucra:

- a) **Planos generales:** Comprenden la serie de plantas, cortes y vistas y, en su caso, ubicación de instalaciones, máquinas, conductores, plantaciones y demás accesorios en las escalas usuales estudiadas conforme con las disposiciones vigentes y son los básicos para la ejecución de los proyectos de estructuras e instalaciones.
- b) **Planos complementarios:** Comprenden toda suerte de planos de conjunto y de detalle de las estructuras, instalaciones y demás elementos constructivos, incluso las respectivas planillas complementarias.
- c) **Pliego de condiciones:** Es el documento que contiene y determina las cláusulas y condiciones que regirán los diversos trabajos y que deberán observar los contratistas en el curso de la obra.
- d) **Memoria descriptiva:** Es el conjunto de informaciones técnicas documentadas, con un enfoque amplio de la obra a ejecutar.
- e) **Cómputo métrico:** Es el conjunto de cálculos efectuados sobre la base de los planos generales y complementarios y que determinan cuantitativamente cada uno de los ítems que integran la obra.
- f) **Presupuesto detallado:** Es el cálculo anticipado del costo de la obra en base al cómputo métrico.
- g) **Estudio de propuestas:** Es la revisión y verificación de las propuestas presentadas por los oferentes para la ejecución de la obra, así como las explicaciones gráficas, escritas o verbales que el profesional deberá suministrar al comitente para facilitar la adjudicación de dichas propuestas.
- h) **Documentación para actuaciones oficiales:** Son los planos, planillas y demás elementos para que el comitente pueda realizar las gestiones necesarias, a los efectos de la aprobación ante repartición correspondiente y/o gestionar créditos.

DIRECCIÓN

Art. 4º — Es la función que el profesional desempeña en oportunidad de la ejecución material de la obra y se entiende por:

- a) **Dirección de obra:** Cuando controle la fiel interpretación del proyecto y cumplimiento del contrato, que se complementa con:
 - 1. Certificaciones y liquidaciones parciales y definitivas.
 - 2. Recepción provisional y definitiva.
 - 3. Confección de planos de detalle de obra.
- b) **Dirección ejecutiva:** En caso de obras por administración en las que el profesional, con todas las responsabilidades de director y constructor, tiene a su cargo obtener y fiscalizar los materiales, mano de obra y subcontratistas.
- c) **Certificado final:** El director de la obra certifica que la misma se ha realizado de acuerdo con los planos del proyecto. En el caso de que así no fuese, confeccionará un plano conforme a obra, cuyos honorarios se regirán por el artículo 19 de este Título.

CAPITULO II

T A S A S

**CONCEPTO
GENERAL**

Art. 5º — El arancel establece en cada caso los honorarios mínimos para la labor profesional y se determinará, para cualquier especialidad y cate-

goría, por aplicación en forma acumulativa sobre los valores en juego de la Tabla XVII (1).

VALOR EN
JUEGO

Art. 6º Las tasas se aplicarán sobre el costo total de la obra, que se establecerá guardando el siguiente orden de prelación:

- Sumatoria de las inversiones reales (costo real).
- Precio contratado para su ejecución.
- Cuando no se adjudique la obra, se considerará el precio o cotización más conveniente que resulte del estudio de las propuestas.
- Según el presupuesto detallado integrante del proyecto.
- Según el presupuesto global.

Art. 7º — Clasificaciones por categorías:

TABLA XVII

TABLA BASICA PARA OBRAS DE INGENIERIA Y ARQUITECTURA

Categoría	Hasta \$ 1.000.000	De 1.000.001 a 5.000.000	De 5.000.001 a 10.000.000	De 10.000.001 a 30.000.000	De 30.000.001 a 100.000.000	Más de 100.000.000
1ª	4 %	3½ %	3 %	2½ %	2 %	1½ %
2ª	5 %	4½ %	4 %	3¾ %	3½ %	3¼ %
3ª	6 %	5½ %	5 %	4½ %	4 %	3½ %
4ª	6½ %	6 %	5½ %	5 %	4½ %	4 %
5ª	7 %	6½ %	6 %	5½ %	5 %	4½ %
6ª	7½ %	7 %	6½ %	6 %	5½ %	5 %
7ª	8 %	7½ %	7 %	6½ %	6 %	5½ %
8ª	8½ %	8 %	7½ %	7 %	6½ %	6 %
9ª	10 %	9½ %	9 %	8½ %	8 %	7½ %
10ª	15 %	14 %	13 %	12 %	11 %	10 %

NOTAS: Para obras en regímenes de promoción nacional o provincial - Ver Decreto 1024/71.

Para planes masivos de viviendas - Ver Decreto 2639/77.

SUBDIVISIÓN
DE HONORARIOS

Art. 8º — Para la liquidación de los honorarios por tareas parciales, el porcentaje indicado en la Tabla XVII —que corresponde a la labor del proyectista y dirección de la obra— se descompondrá de acuerdo con las Tablas XVIII o XIX, según corresponda.

TABLA XVIII

ARQUITECTURA

1. Labor del proyectista (a + b + c + d)	60 %
a) Estudios previos y anteproyectos	20 %
b) Planos generales, estructuras resistentes, planillas de locales, carpintería y documentación para reparticiones oficiales	15 %
c) Planos complementarios	15 %
d) Pliego de condiciones y presupuesto detallado	10 %
2. Labor del director de obra (e + f)	40 %
e) Planos de detalle de obra	10 %
f) Dirección de obra y liquidación	30 %
3. Labor del proyectista y dirección de la obra realizada por el mismo profesional	100 %

Cuando de acuerdo con la categoría y naturaleza de la obra no sea necesario ejecutar alguna de las labores discriminadas en los ítems a) a f), serán ellas deducidas en el cálculo del honorario completo.

(1) Ver Decretos: 5160/74; 3098/76 y 544/78 y Resolución 2420.

TABLA XIX
INGENIERIA

CONCEPTO		Ingeniería civil	Instalaciones eléctricas industriales y mecánicas	Ingeniería agronómica
Labor del proyectista	a)	35 %	45 %	45 %
	b)	—	—	—
	c)	—	5 %	—
	d)	15 %	6 %	15 %
	e)	10 %	4 %	10 %
Labor de dirección	f)	20 %	5 %	—
	g)	20 %	35 %	30 %
Estudio completo y dirección		100 %	100 %	100 %

CONCEPTO

Labor del proyectista:

- a) Planos generales del proyecto;
- b) Planos de construcción;
- c) Planos complementarios del proyecto;
- d) Pliego de condiciones y estudio de propuestas;
- e) Presupuesto y cómputos métricos.

Labor de dirección:

- f) Planos de detalle;
- g) Dirección y liquidación.

Cuando de acuerdo con la categoría y naturaleza de la obra no sea necesario ejecutar alguna de las labores discriminadas en los ítems a) a g), serán ellas deducidas en el cálculo del honorario completo.

**SUPLEMENTO DE
DIRECCIÓN**

Art. 9º — Al honorario resultante de la aplicación de las Tablas XVIII y XIX, deberán agregarse los suplementos que por concepto y en porcentaje se indican a continuación:

- a) Trabajos suplementarios sin intervención del profesional, 3% del valor de dichos trabajos.
- b) Trabajo por coste y costas, 10% del valor de los trabajos.
- c) Dirección de la obra proyectada por otro profesional. - Ver Decreto 1111/74.
- d) Dirección de obras por administración, 200% del honorario correspondiente a dirección.

**SUPLEMENTO
DEL PROYECTO**

Art. 10. — Si no se encarga el proyecto, se abonará el honorario por el anteproyecto, más el 10% del honorario que hubiera correspondido por labor del proyectista y dirección.

**DEMORA EN
COMENZAR
LA OBRA**

Art. 11. — Cuando la obra no se realizare o tardara en comenzarse más de tres meses, el profesional tendrá derecho a cobrar inmediatamente los honorarios correspondientes a los trabajos realizados por él hasta ese momento.

**COBRO DE
HONORARIOS**

Art. 12. — El profesional —proyectista— tiene derecho al cobro inmediato de las honorarios que le correspondan por los trabajos que hubiera ejecutado hasta el comienzo de la obra y el profesional —director— el saldo en forma proporcional durante la marcha de los mismos.

**ENCOMIENDA
DE VARIOS
ANTEPROYECTOS
O PROYECTOS**

Art. 13. — Cuando para una misma obra el comitente encargara varios anteproyectos con distintas ideas básicas, se cobrará separadamente cada uno de ellos. Si a pedido del comitente se hubieran preparado varios proyectos para una obra, el honorario por proyecto de la obra que se ejecuta se establecerá de acuerdo con la Tabla XVII y el honorario para cada uno de los restantes se calculará aplicando la mitad del porcentaje de la Tabla.

Si la obra no se ejecuta por culpa del comitente, los honorarios por los proyectos se determinarán aplicando el 100% de la Tabla XVII al proyecto de mayor costo, y para los restantes proyectos, la mitad del porcentaje de la misma Tabla.

**MODIFICACIONES
AL PROYECTO**

Art. 14. — Por toda modificación pedida o consentida, por el comitente, que implique un recargo de los trabajos del proyecto, corresponde un honorario adicional.

**CAPITULO III
ARQUITECTURA**

**CLASIFICACIÓN DE
LAS OBRAS DE
ARQUITECTURA**

Art. 15. — Las obras de arquitectura se clasifican en las categorías siguientes, a los efectos de la aplicación de la Tabla XVII:

- 8ª) Obras en general.
- 10ª) Muebles, exposiciones y obras de exterior e interior.

**CAPITULO IV
INGENIERÍA CIVIL (1)**

**CLASIFICACIÓN DE
LAS OBRAS DE
INGENIERÍA**

Art. 16. — Las obras de ingeniería civil se clasifican en las categorías siguientes, a los efectos de la aplicación de la Tabla XVII. Las obras no mencionadas se clasificarán por analogía:

- 1ª) Estructuras metálicas y estructuras de hormigón armado para edificios en general, alcantarillas, caminos, movimientos de tierra de toda clase, muros en seco y pavimentación.
- 4ª) Caminos en terrenos boscosos o cenagosos; canales de riego o de desagüe; defensas de riberas; derrocamientos de diques fijos; fajnajes; ferrocarriles de llanura; fundaciones en tosca o en seco, muros de defensa o contención de hormigón, ladrillo o piedra; obras sanitarias particulares; piletas de natación; puentes fijos metálicos o de hormigón armado hasta treinta metros de luz estáticamente determinados; puentes de madera, hormigón, ladrillo o piedra, hasta quince metros de luz; tablestacados de todas clases.
- 6ª) Aeropuertos; balsas de todas clases, menos ferrocarriles; caminos de montañas; canales de navegación, canalización y regularización de ríos; construcciones subterráneas, depósitos, fábricas, hangares, defensa de riberas con fundaciones complejas; drenajes en terrenos anegadizos; estudio y corrección de suelos; estructuras metálicas y de hormigón armado no comprendidas en la categoría 1ª; ferrocarriles de montaña; fundaciones bajo agua, con o sin desagotamiento, excluidos los sistemas de aire comprimido, congelación y consolidación química; hornos incineradores; muros de defensa o contención con fundaciones complejas; obras hidráulicas para plantas hidroeléctricas; presas móviles; perforaciones hasta cien metros de profundidad; pilotajes; puentes fijos metálicos o de hormigón armado estáticamente determinados de más de 30 metros de luz; sifones de canales; tranvías.
- 7ª) Balsas para ferrocarriles; cablecarriles; captación de agua; chime-neas; corrección o depuración de aguas, construcciones estáticamente indeterminadas de hormigón armado o metálica; cúpulas y torres; piletas de bodegas; depósitos elevados de más de quince metros de altura; ferrocarriles funiculares; fundaciones de aire comprimido por congelación y por consolidación química; muros de em-

(1) Ver Resoluciones Nº 1631, 2185, 2736, 2750 y 2799.

balse; obras de saneamiento, urbanas y rurales; perforaciones mayores de cien metros de profundidad; presas móviles con fundaciones complejas; puentes móviles; tranvías subterráneos; túneles.

CAPITULO V

ELECTRICIDAD, MECÁNICA E INDUSTRIA ⁽²⁾

INSTALACIONES MECÁNICAS, ELÉCTRICAS E INDUSTRIALES

Art. 17. — Las instalaciones eléctricas, industriales, mecánicas y centrales productoras de energía, se clasifican en las categorías siguientes, a los efectos de la aplicación de la Tabla XVII. Los trabajos no mencionados se clasificarán por analogía.

- 3ª) Instalaciones domiciliarias de electricidad, teléfonos, gas, calefacción, ventilación, refrigeración, lavaderos, cocinas, cámaras frías, ascensores, aire comprimido, vacío y obras semejantes.
- 5ª) Redes urbanas de distribución de energía eléctrica, gas, vapor y telecomunicaciones, instalaciones eléctricas y mecánicas en industrias, laboratorios, locales de alta tensión y talleres, centrales eléctricas individuales para industria.
- 7ª) Líneas de baja y alta tensión para transporte de energía eléctrica interurbana o a larga distancia, subestaciones de transformación aérea; conductos para transportes a larga distancia de combustibles líquidos o gas.
- 8ª) Centrales productoras de energía eléctrica, térmicas e hidráulicas y de telecomunicaciones, industrias, subestaciones de transformación en cámaras o edificios.

⁽²⁾ Ver Resoluciones N°: 1631 y 2750.

CAPITULO VI

OBRAS REPETIDAS ⁽¹⁾

LIQUIDACIÓN DE HONORARIOS

Art. 18. — El pago de honorarios por el proyecto da derecho al comitente a ejecutar la obra una sola vez.

En el caso de que una obra sea repetida exactamente o con ligeras variantes que no impliquen modificaciones sustanciales en los planos de construcción, de estructuras o instalaciones, los honorarios se liquidarán en la siguiente forma: para el proyecto del prototipo se aplicará la Tabla XVII y para cada repetición del proyecto, de acuerdo con la Tabla XX.

T A B L A X X

CASOS DE VIVIENDAS AISLADAS EN PLANTA BAJA

Número de unidades	Coefficiente	Número de unidades	Coefficiente	Número de unidades	Coefficiente
1	1,0	10	3,35	100	11,22
2	1,55	20	5,19	200	17,39
3	1,95	30	6,53	300	21,88
4	2,3	40	7,7	400	25,81
5	2,6	50	8,71	500	29,17
6	2,85	60	9,54	600	31,98
7	3,05	70	10,22	700	34,22
8	3,2	80	10,72	800	35,90
9	3,3	90	11,05	900	37,03

El coeficiente por cantidad intermedia se calculará por interpolación lineal. La repetición por rebatimiento de la planta se incluye en la sumatoria.

⁽¹⁾ Ver Resoluciones N°: 2750, 1053 y 1241.

CAPÍTULO VII

MEDICION (1)

CLASIFICACIÓN MEDICIONES

Art. 18. — Las tareas a que se refiere el presente artículo son:

- a) Medición de construcciones existentes y confección de planos;
- b) Medición de construcciones existentes sin confección de planos (para determinar superficie cubierta);
- c) Medición sobre planos y documentación para régimen de propiedad horizontal;
- d) Medición sobre construcción existente y documentación para régimen de propiedad horizontal;
- e) Cómputo métrico sobre planos;
- f) Cómputo métrico sobre mediciones en obra.

DETERMINACIÓN DE HONORARIOS

Art. 20. — Para los trabajos mencionados en el artículo anterior se establecerán en base a la Table XXI de porcentajes acumulados.

T A B L A X X I

MEDICIONES Y CÓMPUTOS MÉTRICOS

Carácter de la medición	Mínimo hasta \$ 200.000	De \$ 200.001 hasta \$ 1.000.000	De \$ 1.000.001 hasta \$ 2.000.000	De \$ 2.000.001 hasta \$ 5.000.000	Excedente de \$ 5.000.000
a)	2.500	1,0 % 10.500	0,7 % 17.500	0,5 % 32.500	0,3 %
b)	1.000	0,25 % 3.000	0,2 % 5.000	0,15 % 9.500	0,1 %
c)	2500	1,0 % 10.500	0,7 % 17.500	0,5 % 32.500	0,3 %
d)	5.000	2,0 % 21.000	1,5 % 36.000	1,0 % 66.000	0,5 %
e)	2.000	0,7 % 7.600	0,5 % 12.600	0,4 % 24.600	0,3 %
f)	5.000	2,0 % 21.000	1,5 % 36.000	1,2 % 72.000	1,0 %

Trabajos simultáneos. — Cuando para el cumplimiento del cometido fueren menester dos o más mediciones de las especificadas en este u otro título del arancel, el honorario total se establecerá fijando el que corresponde por el trabajo de mayor importancia (mayor honorario) y adicionándole sólo el 50 % de los que correspondan por los demás.

(1) Ver Resolución N° 62.

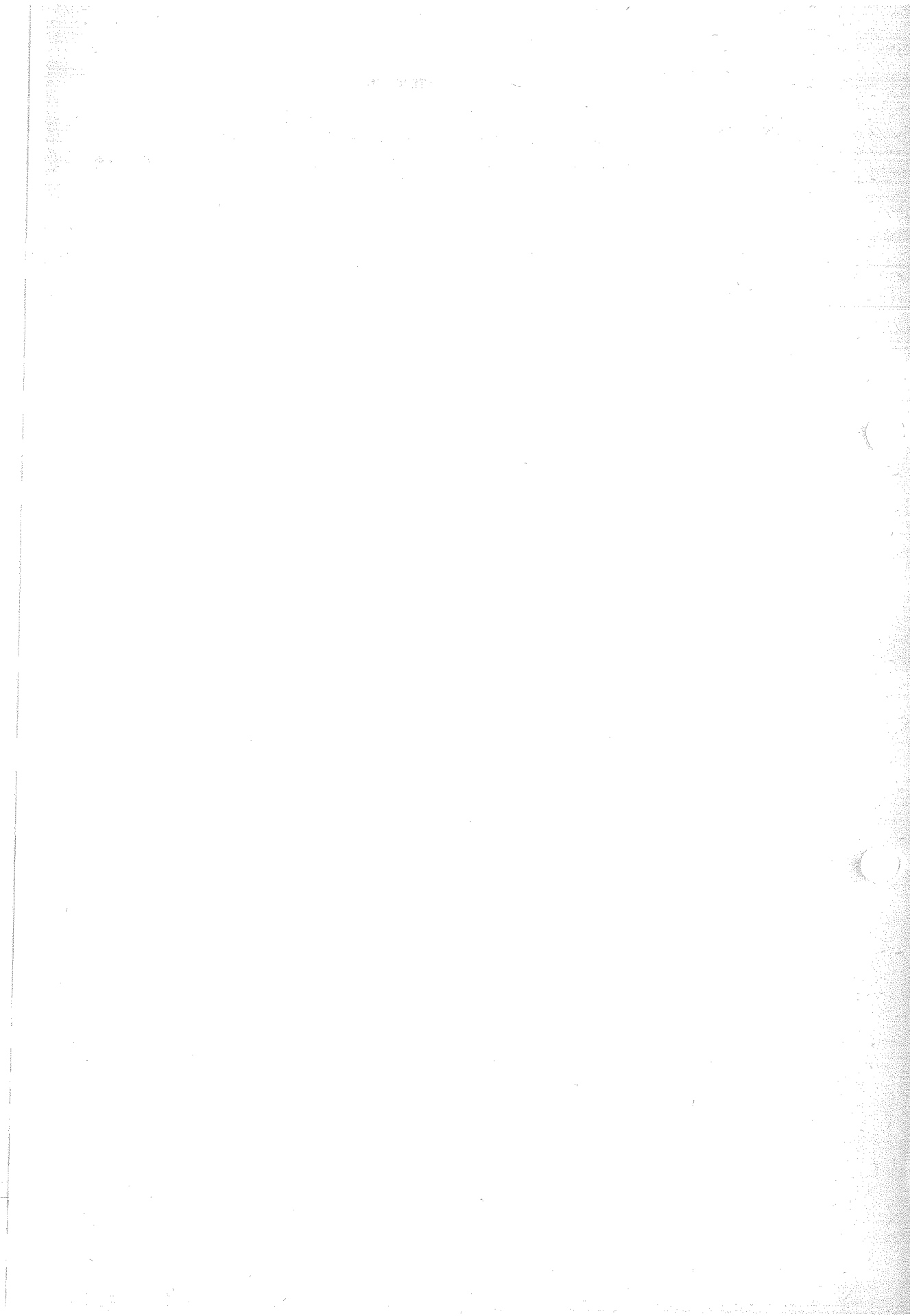

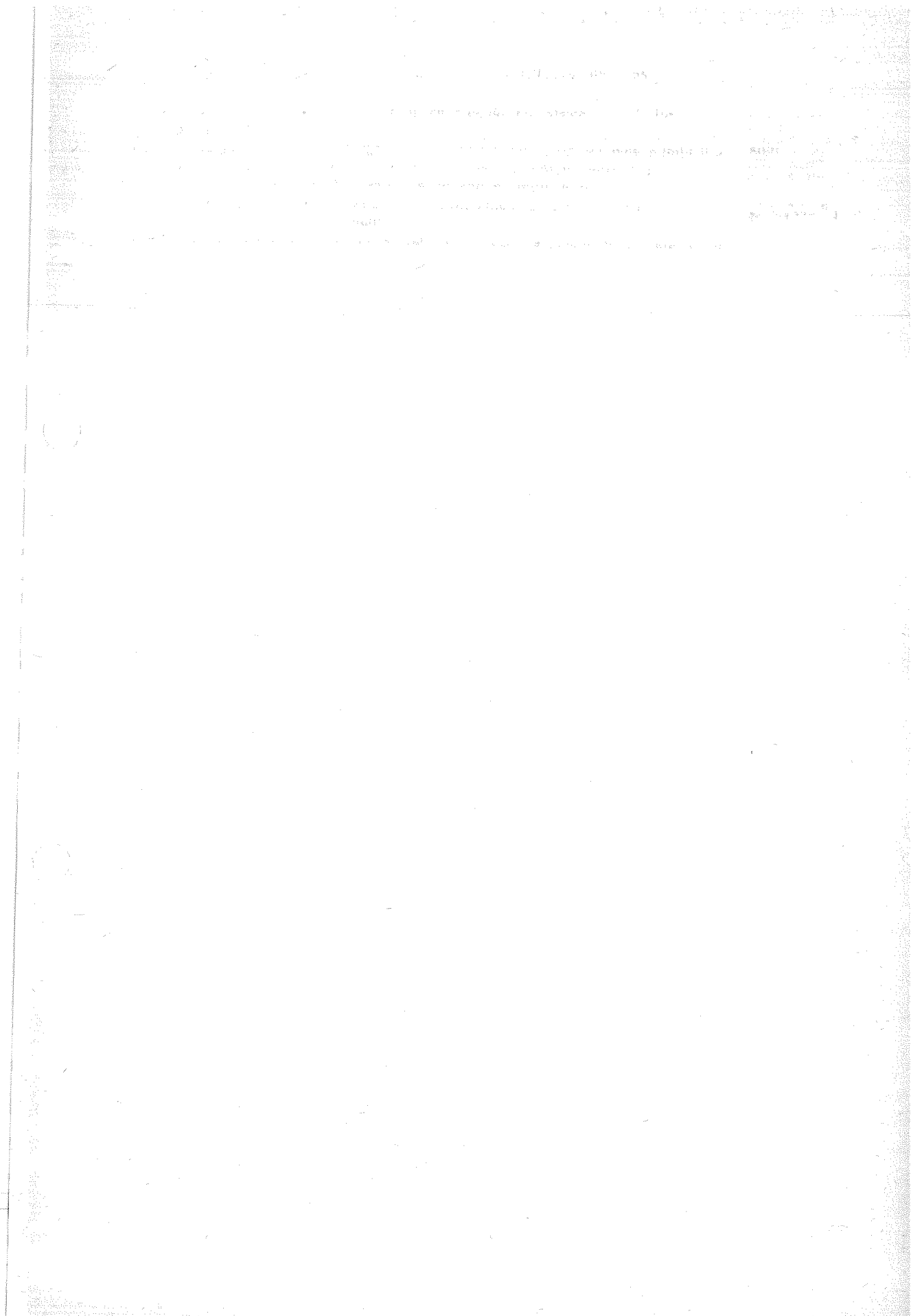

**ASISTENCIA
TÉCNICA
PARA LA PUESTA
EN MARCHA
Y PROMOCIÓN
DE PLANES**

**RETRIBUCIÓN
DE SERVICIOS**

4) Recomendaciones sobre medidas de urgencia y de aplicación inmediata.

Art. 5º — Asistencia técnica es el servicio profesional que presta un especialista en planeamiento urbano y regional para programar planes de corto y mediano alcance, en relación con un plan regulador urbano o regional o con un estudio o investigación, dirigiendo la organización y puesta en marcha de lo planeado, así como la organización de la promoción del desarrollo.

Art. 6º — a) Planes reguladores de desarrollo urbano y regional.

La retribución se determinará proporcionalmente a la población prevista en la meta poblacional, en base a la cual se formulará el respectivo plan, pudiéndose fijar provisionalmente, "a priori", cuando no la tuviera ya explícitamente en un programa de desarrollo previamente vigente.

Dicha retribución se determinará aplicando las tasas por habitantes básicos y mínimos, determinados en la Tabla XXII.

T A B L A X X I I

TASAS PARA RETRIBUCIÓN DE SERVICIOS

Población Prevista		Tasa básica mínima por habitantes acumulativa al 31-12-62
Primeros	10.000 habitantes	\$ 125,—
10.001 a	20.000 "	" 100,—
20.001 a	30.000 "	" 75,—
30.001 a	40.000 "	" 63,—
40.001 a	50.000 "	" 50,—
50.001 a	100.000 "	" 37,—
100.001 a	200.000 "	" 25,—
200.001 a	500.000 "	" 16,—
500.001 en adelante	"	" 8,—

La tasa básica se actualizará al 31 de diciembre de cada año, aplicando los índices de variación del costo de la construcción que fija la Dirección Nacional de Estadísticas y Censos.

Plan regulador de un nuevo centro de población aglomerada (nueva ciudad, villa, pueblo, etc.) a desarrollar en un área virgen de población urbana, totalmente separada de otra área urbana por un espacio rural. En este caso las tasas actualizadas de la tabla se reducirán en un cuarenta por ciento (40 %).

b) Planes de desarrollo urbanístico.

La retribución se determina aplicando las siguientes tasas: cinco por mil (5 ‰) sobre el costo estimativo de las obras del equipo urbano. Dos por mil (2 ‰) sobre el costo estimativo de las obras de edificaciones públicas y privadas. En ambos casos se considerarán en el costo estimativo las obras de equipo urbano y edificaciones a construir, como las existentes en el área sujeta a desarrollo urbanístico. Para la evaluación de dichos costos se considerará un promedio mínimo de 15 m² (quince metros cuadrados) por habitante en función de la capacidad poblacional del área para vivienda.

Cuando el comitente encargue al mismo profesional autor del plan de desarrollo urbanístico los proyectos específicos de obras del equipo urbano y edificaciones y la dirección de su construcción, las retribuciones se regirán según lo dispuesto en los títulos correspondientes a servicios de arquitectura e ingeniería de este arancel.

El anteproyecto representa el 35 % de la retribución que se determina por el presente artículo.

c) Estudio y/o investigaciones en materia de planeamiento.

Este servicio será retribuido en forma convencional de acuerdo con la importancia y sobre la base del presente arancel.

d) Asistencia técnica en planeamiento.

Este servicio se retribuirá convencionalmente, de acuerdo con las características de cada caso y en función del plazo por el cual se convenga.

**FORMA DE
PAGO**

En caso de que el comitente encargue cualquiera de los otros servicios arriba estipulados, la retribución será determinada por los respectivos títulos y artículos de este arancel.

Art. 7º — La forma de pago será convencional, según cada caso particular. Cuando no haya sido convenida expresamente, se efectuará conforme con el siguiente criterio. Se abonará el 15 % a la firma del contrato. El resto se distribuirá en cuotas, a saber:

a) Planes reguladores: 15 % contra entrega del informe preliminar; 25 % contra entrega del expediente correspondiente; 30 % contra entrega de los planos maestros; 15 % contra entrega de las normas de desarrollo y medios de ejecución.

b) Planes de desarrollo urbanístico: 25 % contra entrega del anteproyecto; 60 % contra entrega del proyecto.

c) Estudios e investigaciones: 35 % contra entrega del informe con el análisis de antecedentes y conclusiones; 50 % contra entrega del planteo de medidas y recomendaciones.

d) Asistencia técnica: Cuotas iguales en períodos a convenir dentro del plazo total.

Art. 2º — El presente decreto será refrendado por el señor Ministro Secretario en el Departamento de Obras Públicas.

Art. 3º — Comuníquese, publíquese, dése al Registro y Boletín Oficial y vuelva al Consejo Profesional de la Ingeniería, a sus efectos.

MARINI
Rudi

Mensuras de Pertenencias Mineras

DECRETO Nº 1684/70

Artículo 1º — El honorario por la Mensura de Pertenencias Mineras se registrará exclusivamente por el presente Decreto.

Art. 2º — El honorario básico se fijará de acuerdo a la siguiente enumeración, cuando se trate de:

I) Pertenencias contiguas:

1) Hasta tres pertenencias de:	c/u \$
a) hasta una superficie de 6 Ha.	7.682
b) hasta una superficie de 9 Ha.	8.740
c) hasta una superficie de 20 Ha.	12.880
d) hasta una superficie de 24 Ha.	14.352
e) hasta una superficie de 36 Ha.	16.422

2) Por cada pertenencia en exceso:

A) Unidas al bloque de:	c/u \$
a) hasta una superficie de 6 Ha.	782
b) hasta una superficie de 9 Ha.	874
c) hasta una superficie de 20 Ha.	1.288
d) hasta una superficie de 24 Ha.	1.426
e) hasta una superficie de 36 Ha.	1.656

B) Separadas del bloque de:

a) hasta una superficie de	6 Ha.	2.300
b) hasta una superficie de	9 Ha.	2.898

c) hasta una superficie de 20 Ha.	3.542
d) hasta una superficie de 24 Ha.	3.956
e) hasta una superficie de 36 Ha.	4.784

II) Pertenencias separadas:

1) Hasta tres pertenencias de:	c/u \$
a) hasta una superficie de 6 Ha.	8.924
b) hasta una superficie de 9 Ha.	10.396
c) hasta una superficie de 20 Ha.	14.536
d) hasta una superficie de 24 Ha.	16.008
e) hasta una superficie de 36 Ha.	19.320

2) Por cada pertenencia en exceso:

a) hasta una superficie de 6 Ha.	2.300
b) hasta una superficie de 9 Ha.	2.898
c) hasta una superficie de 20 Ha.	3.542
d) hasta una superficie de 24 Ha.	3.956
e) hasta una superficie de 36 Ha.	4.784

Art. 3º — Cuando la superficie de la pertenencia sea equidistante entre las señaladas en los puntos a) al e) se tomará la próxima mayor.

Art. 4º — Cuando una mina tenga sus pertenencias agrupadas en dos o más bloques de no menos de 5 (cinco) pertenencias c/u, se considerará, a los efectos de la determinación del honorario, cada bloque como mina.

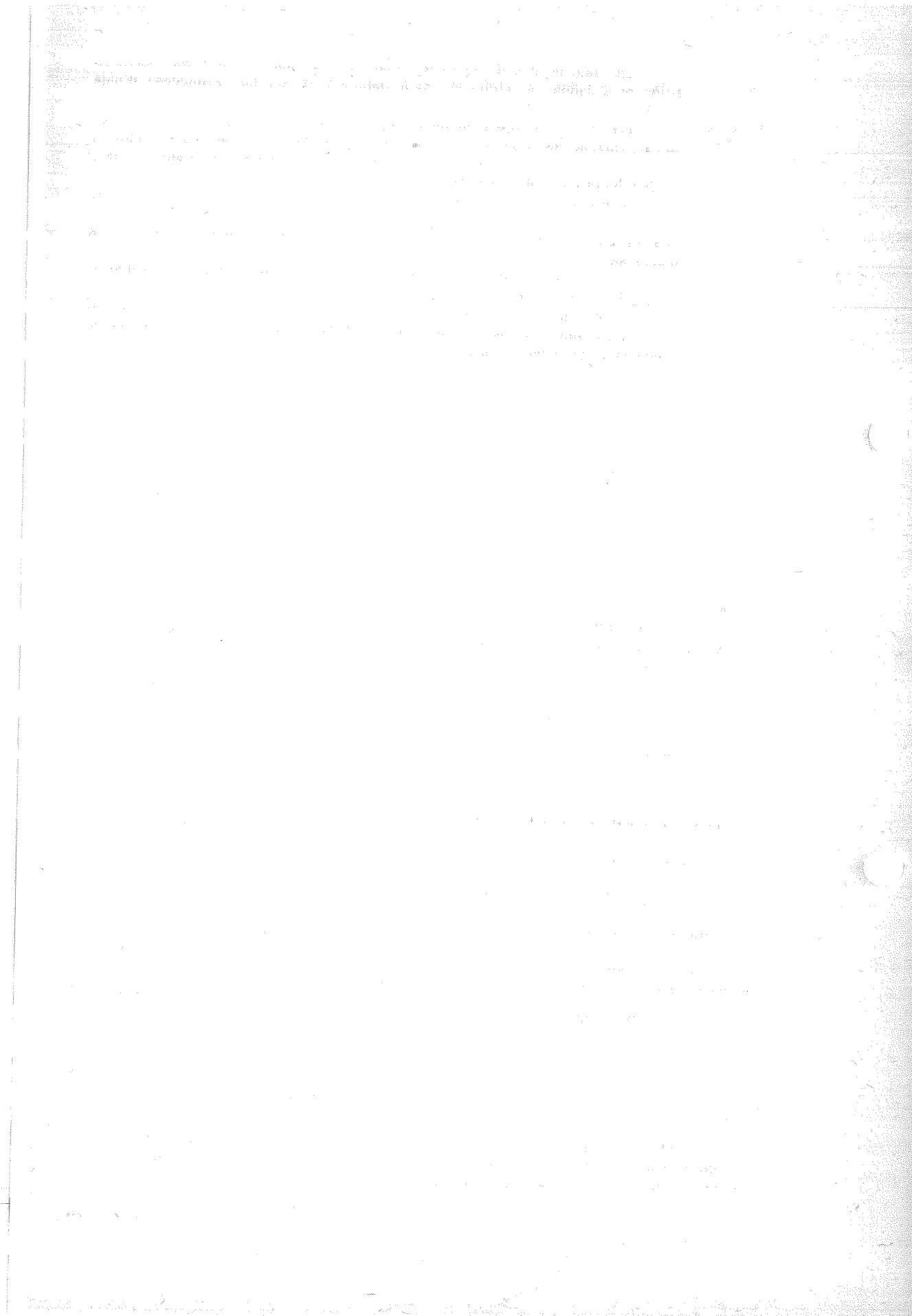

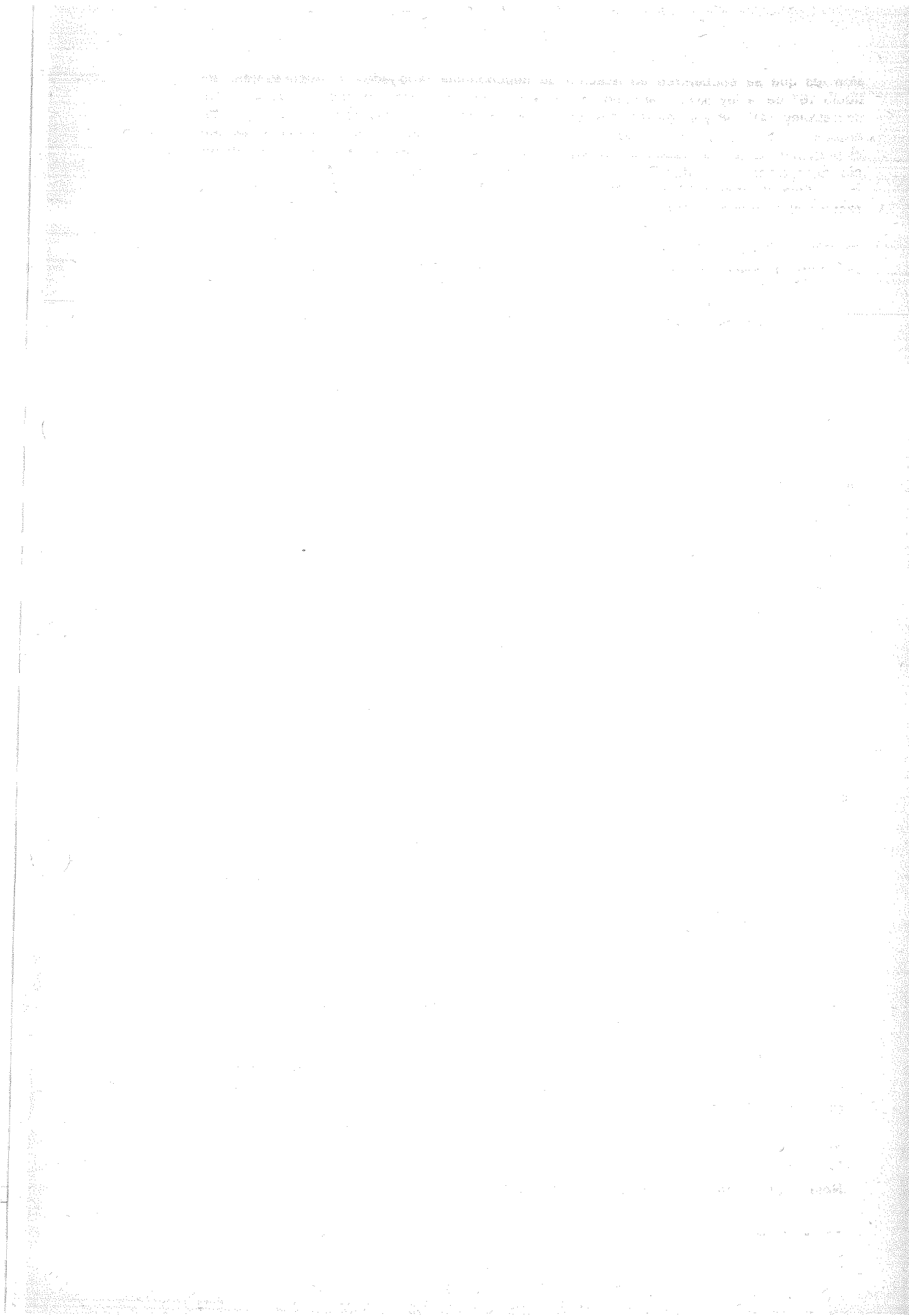

sionales que se encuentren en relación de dependencia (abogados y procuradores: artículo 187 de la ley 5177 y artículo 18 de la ley 8904; médicos: artículo 12, inciso 6, del decreto-ley 5413/58 y su reglamentación; profesionales de Ciencias Económicas, ley 7195, artículo 16, por ejemplo); y es así como el artículo 5º del decreto 6964/65 sienta también el principio de la inaplicabilidad del arancel a los profesionales en relación de dependencia excepcionándolo infundadamente en el artículo que ahora se modifica;

Que el artículo 32 de la Constitución de la Provincia faculta al Estado Provincial a regular el ejercicio de las profesiones liberales, pero tales poderes deben ejercerse dentro del justo ámbito que marca la norma constitucional y esto es cuando se trata de profesiones que se ejercen libremente y no en relación de dependencia y en cuanto a las relaciones y responsabilidades que tal libre ejercicio genera;

Que la medida que instrumenta el presente Decreto se inserta en la decisión del Gobierno de circunscribir la regulación estatal en materia de ejercicio de profesiones liberales en la exacta medida del interés del Estado, que no es otro que el bien público general de la población.

Por todo ello, el **Gobernador de la provincia de Buenos Aires**

DECRETA:

Artículo 1º — Sustitúyese el artículo 6º del decreto nº 6964, del 24 de agosto de 1965 —Arancel para la Regulación de Honorarios a los Profesionales de la Ingeniería—, por el siguiente:

"Artículo 6º — En el caso de comitentes particulares, cuando los profesionales asuman la responsabilidad técnica legal de los trabajos como proyectistas directores de obras o representantes técnicos, corresponde el pago de los honorarios que fija este arancel, siempre que dichos profesionales no se encuentren en relación de dependencia".

Art. 2º — El presente Decreto será refrendado por el señor Ministro Secretario en el Departamento de Gobierno.

Art. 3º — Regístrese, notifíquese al señor Fiscal de Estado, comuníquese, publíquese, dése al Boletín Oficial y archívese.

DECRETO Nº 5160/74

La Plata, 22 de agosto de 1974.

VISTO el expediente nº 2113-1036 de 1974 de la Gobernación, por el cual el Consejo Profesional de la Ingeniería solicita de acuerdo a las atribuciones conferidas por el artículo 7º, inciso i) de la ley 5140, se fijen las normas de procedimiento y los valores mínimos para obras de arquitectura, agronomía y agrimensura, básicos para la regulación de los honorarios a los profesionales de esas especialidades; y

CONSIDERANDO:

Que el sistema propuesto ha sido ya puesto en práctica con carácter transitorio por el Consejo Profesional de la Ingeniería;

Que el resultado de dicha práctica ha sido satisfactorio, habiéndose establecido, como corolario, su reglamentación por el Poder Ejecutivo;

Que la mencionada práctica aconseja utilizar para la determinación de los valores en juego que establece el arancel para la regulación de honorarios a los profesionales de la Ingeniería, decreto nº 6964/65, la planilla de revalúo inmobiliario que utiliza la Dirección General de Rentas, actualizándose anualmente los coeficientes.

Por lo expuesto, y de conformidad con lo dictaminado por el señor Asesor General de Gobierno, el **Poder Ejecutivo de la provincia de Buenos Aires**

DECRETA:

Artículo 1º — Determinase que para el valor en juego, básico para la regulación de los honorarios mínimos que prescribe el decreto nº 6964/65, en trabajos de arquitectura, agronomía y agrimensura, se utilizará la planilla de revalúo inmobiliario de la Dirección de Catastro.

Art. 2º — Déjase establecido que el valor en juego así determinado, será actualizado anualmente por el Consejo Profesional de la Ingeniería y dado a publicidad en forma fehaciente.

Nota: Por decreto 544/78 la actualización es trimestral.

DECRETO Nº 3098/76

La Plata, 12 de julio de 1976.

VISTO el expediente nº 2400-3302 de 1976, del Ministerio de Obras Públicas, por el que el Consejo Profesional de la Ingeniería solicita la actualización de los aranceles aprobados por el decreto nº 6964/65, para la regulación de los honorarios de los profesionales de la Ingeniería, y

CONSIDERANDO:

Que por el citado decreto fue aprobado el "Arancel para Regulación de Honorarios a los Profesionales de la Ingeniería", modificatorios de los vigentes números 10.228/52 y 10.992/56;

Que todos los valores monetarios enunciados en el citado decreto nº 6964/65 se hallan expresados en pesos moneda nacional.

Que la desvalorización sufrida por la unidad monetaria de nuestro país durante el período 1965-1975 ha distorsionado las escalas de valores del Arancel;

Que en tal virtud, resulta imprescindible proceder a la actualización de los valores expresados en dicho Arancel, de forma tal de llegar con aproximación a los valores en juego reales;

Que, de conformidad con lo dictaminado por el señor Asesor General de Gobierno y la vista del señor Fiscal de Estado, el **Gobernador de la provincia de Buenos Aires**

DECRETA:

Artículo 1º — Determinase que, a partir de la fecha del presente decreto, todos los valores monetarios enunciados en el decreto nº 6964/65, deben ser considerados como expresado en pesos ley 18.188, vale decir que donde se lee \$ 1.000.000 m/n., deberá interpretarse como \$ 1.000.000,00 ley 18.188.

Art. 2º — El presente decreto será refrendado por el señor Ministro Secretario en el Departamento de Obras Públicas.

Art. 3º — Notifíquese al señor Fiscal de Estado, comuníquese, publíquese, dése al Registro y Boletín Oficial y pase al Ministerio de Obras Públicas (Consejo Profesional de la Ingeniería) para su conocimiento y demás efectos.

SAINT JEAN
Gorostiaga

DECRETO Nº 544/73

La Plata, 14 de abril de 1978.

VISTO el expediente nº 2400-7569 de 1978 del Ministerio de Obras Públicas, por el cual el Consejo Profesional de la Ingeniería de la Provincia de Buenos Aires solicita autorización para la actualización trimestral de los valores monetarios establecidos en el Decreto nº 6964/65 "Arancel para Regulación de Honorarios a los Profesionales de la Ingeniería", modificado por Decreto nº 3093/76; y

CONSIDERANDO:

Que por decreto nº 5160/74 se autorizó al citado Consejo Profesional de la Ingeniería la actualización de los valores en juego, básicos para la regulación de los honorarios mínimos en trabajos de arquitectura, agronomía y agrimensura;

Que por Decreto nº 3093/76 del 12 de julio de 1976 se estableció que todos los valores monetarios enunciados en el Decreto nº 6964/65 deben ser considerados como expresados en pesos ley 18.188;

Que, no obstante ello, y dada la desvalorización que sufre la unidad monetaria de nuestro país, los valores fijados quedaron desactualizados con respecto a los que se determinan por porcentuales de valores en juego;

Que no es equitativo ni justificable mantener rezagado en su retribución un determinado tipo de trabajo profesional en desventaja frente a otras actividades de similar naturaleza y responsabilidad;

Que resulta producente acoger la propuesta fundada y formulada por el Consejo Profesional de la Ingeniería de la Provincia de Buenos Aires en uso de las atribuciones que le confiere expresamente el artículo 7º inciso i) de la ley de creación del organismo;

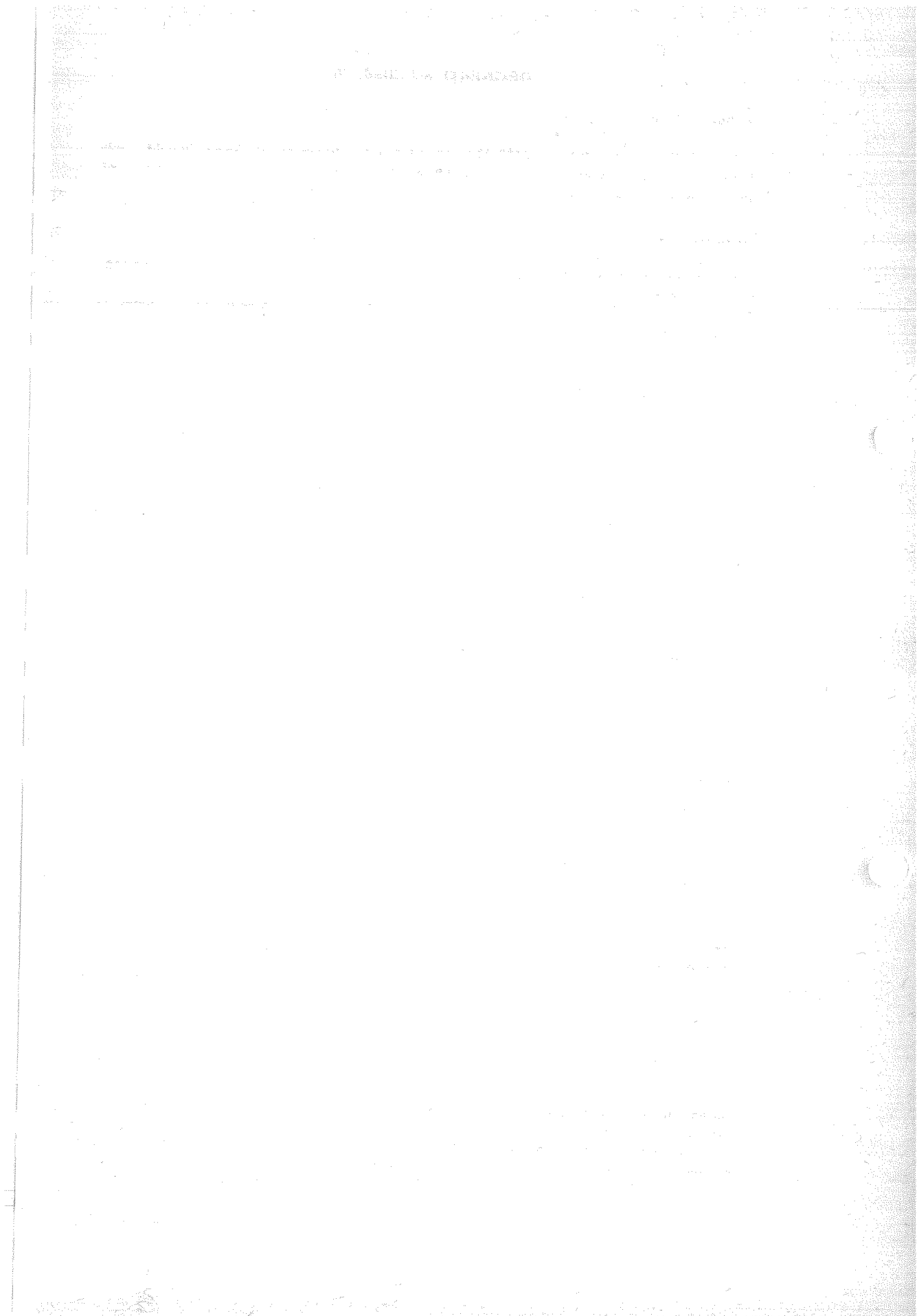

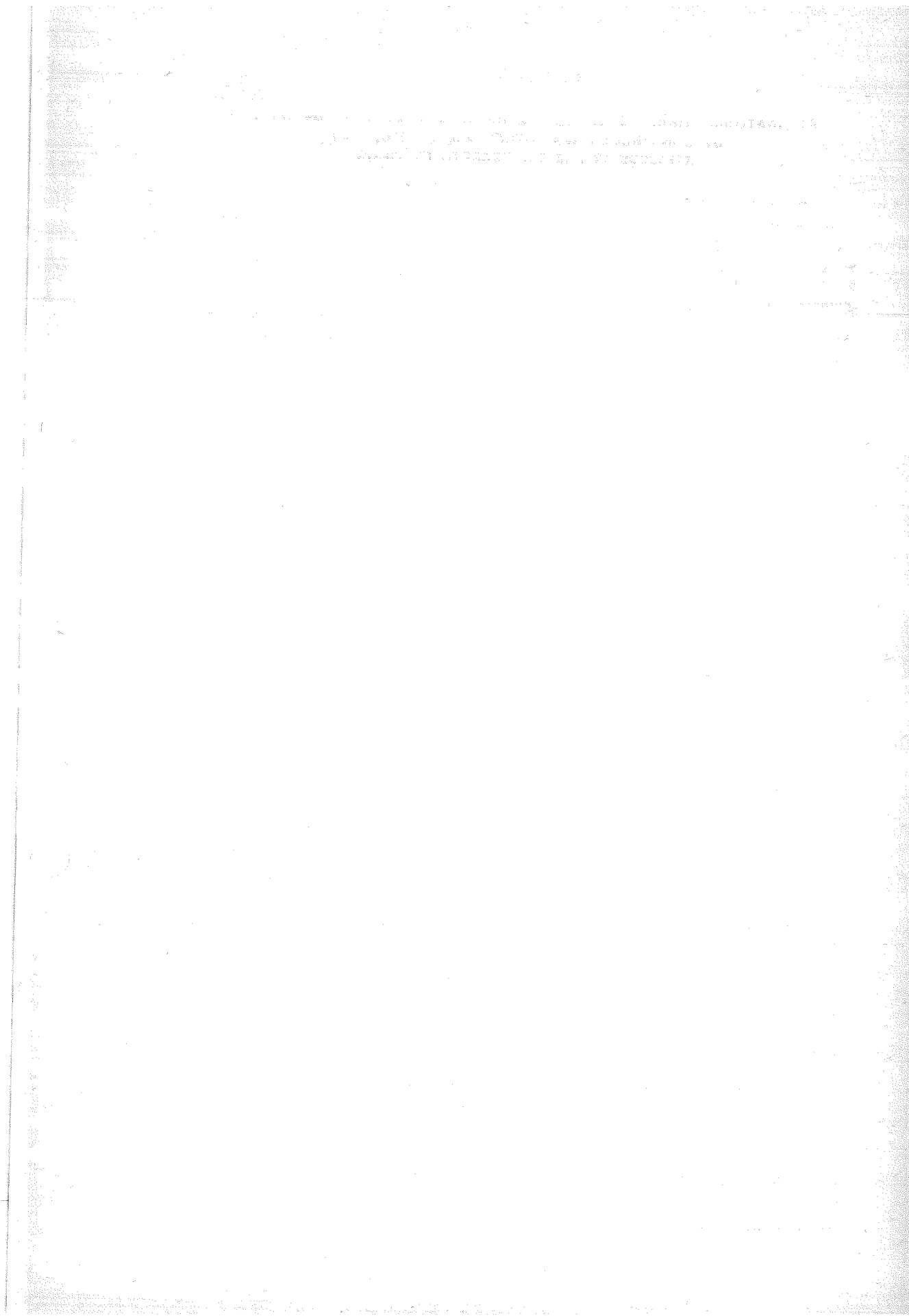

RESOLUCION Nº 62

CODIGO I

ACLARATORIA SOBRE LA APLICACION DE ARANCELES POR "MEDICION" DE CONSTRUCCIONES, TITULO VIII, CAPITULO VII ARTICULOS 19 Y 20 DEL DECRETO Nº 6964/65

Artículo 19. —

a) MEDICION DE CONSTRUCCIONES EXISTENTES Y CONFECCION DE PLANOS.

El correspondiente arancel, artículo 20, Tabla XXI, inciso a), será aplicado sobre el valor del bien que resulte como mínimo, de acuerdo con el procedimiento establecido por Resolución Nº 46 del Consejo Profesional de la Ingeniería de fecha 23-9-65, pudiendo incrementarse el honorario por mayor valor del bien en conjunto, terreno y edificio, determinado por el profesional o por aplicación de lo establecido en el artículo 9º, Título I y su aclaratoria, si así corresponde en concepto del Consejo Profesional de la Ingeniería.

b) MEDICION DE CONSTRUCCIONES EXISTENTES SIN CONFECCION DE PLANOS. (Para determinar superficie cubierta).

Corresponde aplicar el artículo 20, Tabla XXI, inciso b). Sobre el valor determinado según el concepto del inciso a).

c) MEDICION SOBRE PLANOS Y DOCUMENTACION PARA REGIMENES DE PROPIEDAD HORIZONTAL.

Pueden presentarse dos circunstancias: Que el edificio sea "a construir" o "En construcción".

En tales casos el inciso c), artículo 19, será aplicado considerando el valor del futuro edificio, de acuerdo a lo dispuesto por el Consejo Profesional de la Ingeniería por Resolución Nº 46, sumado al valor del terreno como mínimo.

Terminada la construcción del edificio sometido al Régimen de la Propiedad Horizontal, será llegado el momento de "ratificar" el plano confeccionado con anterioridad, en cuya circunstancia, si actúa el mismo profesional, éste deberá tener en cuenta el valor mínimo establecido según la norma anterior u otro superior si correspondiera, para determinar el correspondiente honorario de acuerdo al inciso d) del artículo 20, Tabla XXI, pero percibiendo como honorario la diferencia del determinado por este inciso y el percibido anteriormente por aplicación del inciso c), debiendo documentar su actuación con copia del plano aprobado en su oportunidad.

Para el caso de actuar, en este segundo trámite, otro profesional, el mismo percibirá el honorario total emergente del inciso d), artículo 20. En estas circunstancias se tendrá en cuenta el valor del terreno más el del edificio o construcción.

d) MEDICION SOBRE CONSTRUCCIONES EXISTENTES CON PREPARACION DE LA DOCUMENTACION PARA REGIMEN DE PROPIEDAD HORIZONTAL. TRAMITE COMPLETO "EDIFICIO CONSTRUIDO".

Determinado el valor mínimo del inmueble, será de aplicación el inciso d) del artículo 20, Tabla XXI, sobre el valor total, terreno más edificio.

Para el caso de ampliaciones de edificios sometidos al Régimen de la Propiedad Horizontal, con documentación completa ya aprobada corresponderá la aplicación del inciso d), artículo 20, sobre la parte complementaria motivo de la operación, estimando su valor mínimo u otro mayor si corresponde, al momento de ejecución de la misma.

Cuando se proceda a confeccionar plano de subdivisión con documentación completa para someter al Régimen de la Propiedad Horizontal de edificios en parte "Construidos" y en parte "A construir" o "En construcción", son de aplicación los incisos c) y d) del artículo 20, ya mencionados en las partes y circunstancias que corresponda.

Incisos e) y f) "COMPUTO METRICO SOBRE PLANOS" Y "COMPUTO METRICO SOBRE MEDICIONES EN OBRA".

Para ambos casos se tendrá en cuenta como en lo anterior, el valor mínimo de la construcción estimado por el profesional al momento de la operación.

En todos los casos, el honorario determinado será libre de todo gasto, artículo 11, Título I, debiendo guardar ambos la debida relación.

RESOLUCION Nº 2220

CODIGO I

La Plata, 13 de setiembre de 1976.

Expediente C.D.A. 150.140

VISTO que la Comisión de Retribuciones Arancelarias, solicita se amplíe la Tabla de Valores Mínimos, establecida por Resolución Nº 2114 del 24-XI-75.

Que por Resolución Nº 2197 del 19-VII-76 se procedió a la actualización de los valores en juego —para el tercer cuatrimestre de 1976—, para la regulación de honorarios mínimos en trabajos de arquitectura, agrimensura, agronomía y electromecánica.

Que por Resolución Nº 2205 del 9-VII-76 se completó la Tabla de Valores Mínimos, con la incorporación de tareas no previstas en la Resolución Nº 2114; y

CONSIDERANDO:

Que lo solicitado por la Comisión de Retribuciones Arancelarias se refiere exclusivamente a la interpretación del artículo 17 del Título I del Decreto Nº 6964/65 (Arancel Vigente) en cuanto a la estimación de valores mínimos en los conceptos de días de viaje, días de gabinete y días de trabajo en el terreno;

Por ello, en uso de las atribuciones conferidas por el artículo 2º del Decreto Nº 5160/74 y el artículo 21 del Decreto Nº 6964/65; este Consejo Profesional de la Ingeniería, en sesión de la fecha

RESUELVE:

1º — Incorporar en el rubro de honorarios mínimos, los correspondientes a los casos en que es de aplicación el artículo 17, Título I del arancel, los siguientes valores en carácter de mínimos absolutos:

Días de viaje	½ día
Días de gabinete	1 día
Días de trabajo en terreno	1 día

RESOLUCION Nº 2294

CODIGO I

La Plata, 14 de marzo de 1977.

Expediente 12.792

VISTAS las presentes actuaciones, iniciadas por la Delegación Pergamino de la Caja de Previsión (Ley 5920), mediante las cuales se consulta acerca de la factibilidad de aplicar por analogía el artículo 25 —arancel libre— a los honorarios emergentes por la tarea de "construir"; y

CONSIDERANDO:

Que si bien el citado artículo 25 del Título I del Decreto Nº 6964/65 se refiere textualmente a honorarios por proyecto y dirección (locación de obra intelectual), el H. Consejo, por Resolución Nº 2120 dejó claramente establecido que construir es un ejercicio profesional y por tanto distinto de la actividad empresarial, en función de lo establecido en el artículo 4º de la Ley 4048 y lo previsto por la Ley 6075, regulándose sus honorarios —acorde lo determinado por Resolución Nº 2198— según las pautas arancelarias del artículo 1º, Título V del Arancel vigente;

Que mediante la Resolución Nº 2120 se ha establecido una analogía entre las funciones de construir y las de proyectar y dirigir, dado que ambas implican un ejercicio profesional que incluye a todas, entre las actividades profesionales que define el artículo 4º de la Ley 4048 y por lo tanto en cuanto se refiere a la construcción de viviendas comprendidas en el artículo 25, quedaría sujeto a libre contratación sin sujeción a los honorarios mínimos que establece el Decreto Nº 6964/65, situación que debería perfeccionarse por la vía de un decreto ampliatorio de aquél y no por analogía;

Que, no obstante lo expresado, la experiencia recogida desde la fecha (1965) de implantación de la normativa establecida por el artículo 25 en cuanto a los honorarios por proyecto y dirección, ha conducido a determinar que —en general— han sido vulnerados los fines que impulsaron el Decreto Nº 11.829/61, origen de la norma:

Que consecuentemente existen profesionales que mediante una errónea interpretación de los fines perseguidos por el artículo 25, pactan honorarios por proyecto y dirección que —por irrisorios— no guardan relación con sus legítimos derechos, afectando

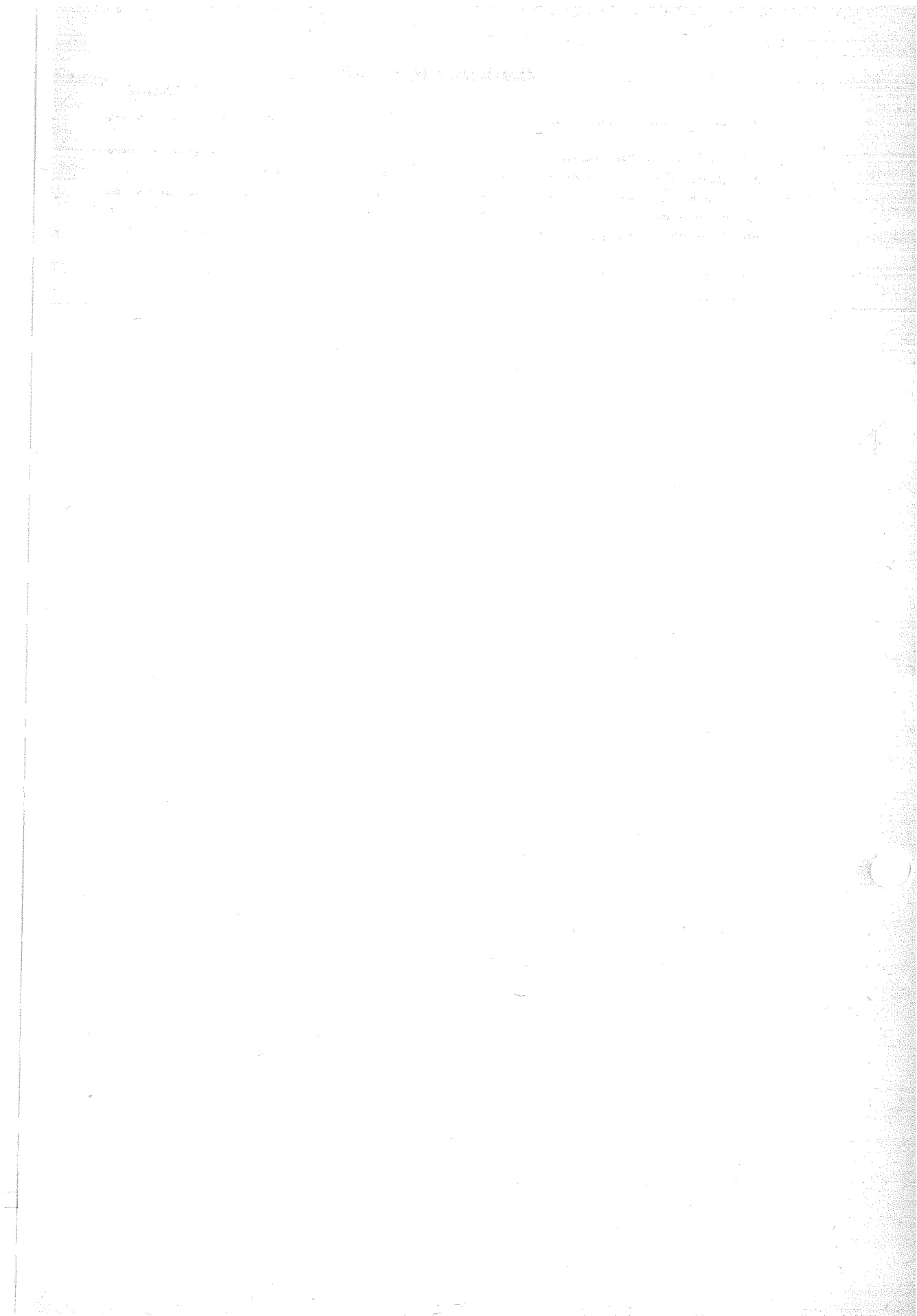

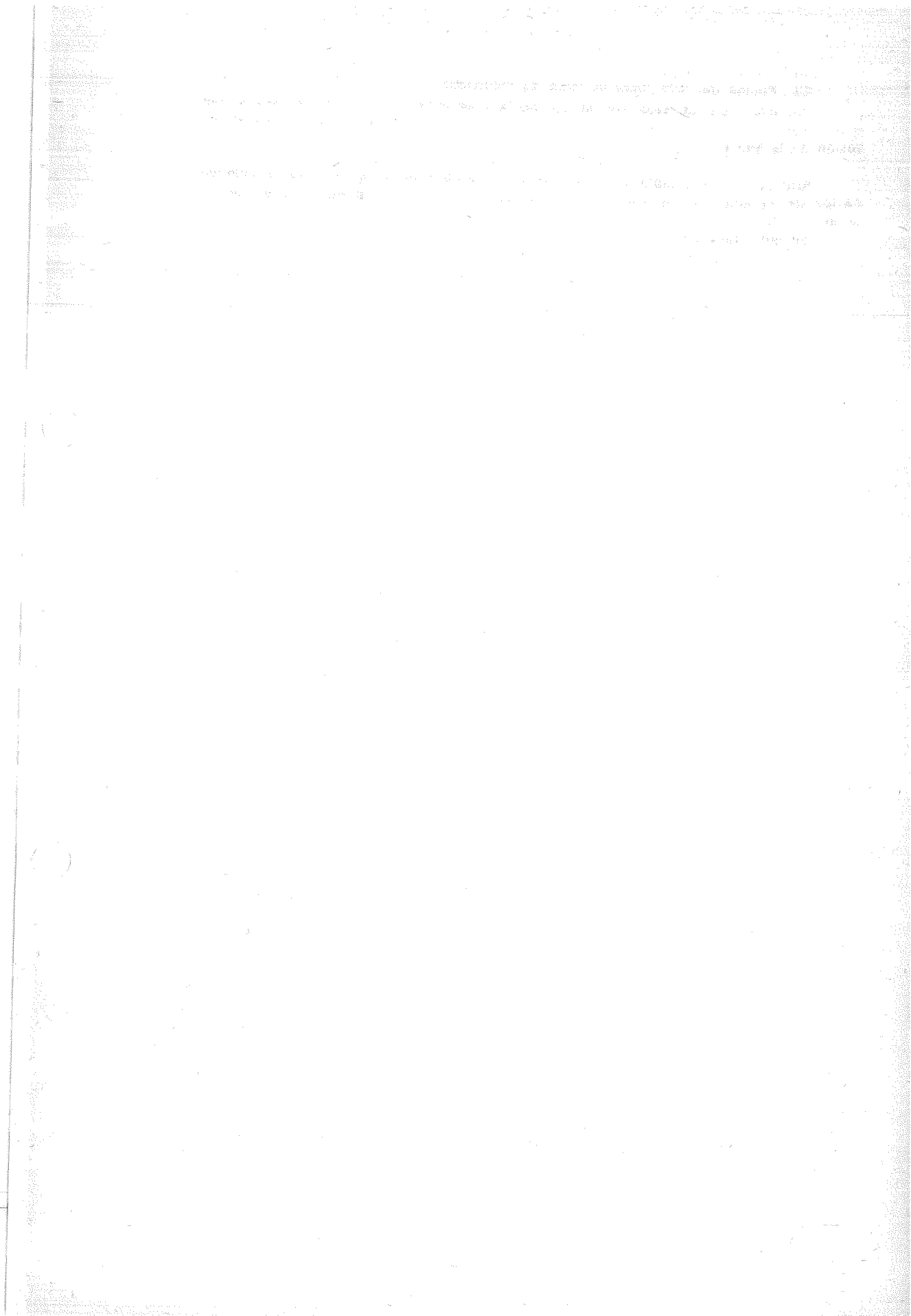

- II) Cómputo métrico.
- III) Planos de obra (para la tarea de medición).

Por ello, este **Consejo Profesional de la Ingeniería**, en uso de las atribuciones que le son propias y acorde lo establecido por el artículo 21º del Decreto 6964/65, en sesión de la fecha

RESUELVE:

Artículo 1º — Establécense las siguientes pautas arancelarias, para la determinación del carácter de las tasaciones de bienes inmuebles, en las regulaciones de honorarios judiciales.

Se entenderá por:

I) VALORES FUNDADOS:

El que se obtenga como resultante de procedimientos técnico-estadísticos, en los que se haya evaluado, como mínimo:

I.1) PARA LA TIERRA:

- a) Antecedentes de ventas;
- b) Curvas de actualización de valores;
- c) Coeficientes de ubicación;
- d) Coeficientes que evalúen la relación de dimensiones entre el bien a tasar y los antecedentes utilizados.

I.2) PARA LA EDIFICACION:

El que surge de la discriminación pormenorizada, en cada ítem de aplicación, tanto de los materiales como de la mano de obra, por aplicación de los precios unitarios de plaza, que deberán ser justificados.

Descártase como Valor Fundado de un ítem, el obtenido de publicaciones periódicas.

II) COMPUTO METRICO

El que proporcione las dimensiones de cada ítem, tal que permita la determinación de su precio, mediante la aplicación de valores unitarios.

Deberá estar fundado mediante la discriminación geométrica que corresponda y reflejado en las conclusiones del trabajo.

III) PLANOS DE OBRA

El relevamiento detallado de la obra a tasar, incluyendo cortes y todas las dimensiones necesarias para efectuar el cómputo métrico.

Su elaboración será retribuida adicionalmente al honorario por tasación y se calculará aplicando el inc. a) del artículo 19º, Título VIII del Decreto 6964/65.

En caso de elaborarse solamente un croquis indicativo, el honorario adicional se calculará aplicando el inc. b) del artículo 19º citado.

En todos los casos, el honorario por cómputo métrico está involucrado en el carácter de la tasación.

RESOLUCION Nº 2868

CODIGO I

La Plata, 16 de marzo de 1981.

Expediente 11.730

VISTO las consultas efectuadas a este Organismo, en relación a la determinación de pautas arancelarias por trabajos profesionales correspondientes a "estudio y preparación de propuestas en licitaciones", y

CONSIDERANDO:

Que las tareas enunciadas constituyen ejercicio profesional en los términos que prevé el artículo 4º de la Ley 4048 y forman parte de la labor del Representante Técnico en Obras Públicas, acorde lo establecido por el artículo 16º de la Ley 6021, donde expresa que la oferta —en Licitaciones Públicas o Privadas— debe llevar la firma del proponente y del representante técnico.

Que atento las características de las tareas, resulta plausible encuadrar arancelariamente la labor, en función de las obligaciones y responsabilidades del profesional, estableciéndose como honorario un porcentaje del correspondiente al Representante Técnico, valor que podrá ser deducido del honorario por Representación Técnica, en caso de resultar adjudicada la obra.

Que el artículo 21º del Decreto 6964/65 establece que este Organismo debe aclarar cualquier duda en la aplicación del Arancel y fijar el monto de los honorarios en los casos no previstos.

Por ello, este **Consejo Profesional de la Ingeniería**, en uso de las atribuciones que le son propias, en sesión de la fecha

RESUELVE:

Artículo 1º — Entiéndase por "trabajos previos y presentación de propuestas en Licitaciones", a las siguientes tareas:

- a) Estudio del lugar de realización de la obra, para verificar su factibilidad y particularidades;
- b) Listado de materiales a utilizar y determinación de la mano de obra necesaria;
- c) Estudio de la oferta;
- d) Diagrama de los trabajos a realizar, en función de los obreros y maquinarias a emplear, para terminar la obra en el plazo fijado en la licitación;
- e) Firma de todas las hojas que componen el pliego de condiciones y la oferta.

Art. 2º — Determinase como honorario por la labor prevista en el artículo precedente, el valor emergente de aplicar una alícuota del cinco por ciento (5 %) al honorario por representación técnica, considerando como valor en juego de aplicación, al presupuesto oficial de la licitación.

Art. 3º — Consecuentemente —en tal carácter— las labores detalladas, quedan incluidas dentro del artículo 1º, Título V del Decreto 6964/65.

Art. 4º — Una vez adjudicada la licitación, podrá deducirse del honorario por representación técnica, el importe abonado al profesional por las tareas detalladas en el artículo 1º.

Art. 5º — Derógase y sustitúyese la Resolución Nº 2102, por la presente.

RESOLUCION Nº 2910

CODIGO: I y V

La Plata, 6 de julio de 1981.

Expediente 15.736

VISTO la necesidad de determinar pautas a efectos de adecuar arancelariamente y en relación al ejercicio profesional, las labores a desarrollar en los llamados "Clubes de Campo", y

CONSIDERANDO:

Que las tareas enunciadas constituyen ejercicio profesional en los términos que prevé el artículo 4º de la Ley 4048, y atento que la diversificación de las mismas impide que un único título pueda responsabilizarse por el total de las labores, hace necesario concluir en que debe, para el caso, actuar un equipo multidisciplinario.

Por ello, este **Consejo Profesional de la Ingeniería**, atento lo establecido por el artículo 21º del Título I del Decreto 6964/65 y acorde las atribuciones que le son propias, en sesión de la fecha

RESUELVE:

Artículo 1º — La tarea profesional a desarrollar en un Club de Campo, es de carácter multidisciplinario.

Art. 2º — El planeamiento de un Club de Campo es labor del equipo multidisciplinario, que actuará dentro de las respectivas incumbencias de los profesionales que lo integran.

Art. 3º — Los honorarios profesionales que corresponden por cada especialidad, dentro del planeamiento, están comprendidos en los respectivos honorarios por sus proyectos específicos.

RESOLUCION Nº 2930

CODIGO I

La Plata, 7 de setiembre de 1981.

Expediente 12.681

VISTO que por Resolución Nº 2120 este Consejo Profesional de la Ingeniería definió claramente que la tarea de "construir" es ejercicio profesional, lo cual análogamente resulta aplicable a las funciones de "montar" e "instalar", y

CONSIDERANDO:

Que por Resolución Nº 2198 se determinó que, como medida de transición, hasta tanto fueran establecidas pautas arancelarias, el honorario por las tareas señaladas surge de la aplicación del artículo 1º del Título V del Decreto 6964/65.

Que, concluidos los estudios pertinentes, la Comisión de Retribuciones Arancelarias, eleva al Cuerpo la tabla para la determinación de honorarios, instrumentando acorde lo previsto por el artículo 21º del Título I, del Decreto 6964/65, que faculta al Organismo a fijar los honorarios en los casos no previstos en el Arancel.

Por ello, este **Consejo Profesional de la Ingeniería**, en uso de las atribuciones que le son propias, en sesión de la fecha

RESUELVE:

Artículo 1º — Los profesionales inscriptos en los registros creados por las leyes 4048, 5140 y 6075, que se encuentran legalmente habilitados para construir y/o instalar y/o montar, percibirán un honorario por tal tarea, que se determinará por aplicación de la Tabla XVII-Bis, al valor en juego de la obra, obtenido según el orden de prelación previsto en el artículo 6º del Título VIII del Decreto 6964/65.

TABLA XVII - BIS

Hasta \$ 1.000.000	3,5 %
de \$ 1.000.000 a \$ 5.000.000	2,8 %
de \$ 5.000.001 a \$ 10.000.000	2,2 %
de \$ 10.000.001 a \$ 20.000.000	1,7 %
de \$ 20.000.001 a \$ 40.000.000	1,3 %
de \$ 40.000.001 a \$ 80.000.000	1,0 %
de \$ 80.000.001 a \$ 160.000.000	0,7 %
de \$ 160.000.001 en adelante	0,3 %

NOTA: La presente Tabla se encuentra referida a valores de agosto de 1965, al igual que todas las Tablas del Arancel, resultando de aplicación en la misma, los coeficientes de ajuste trimestral determinados, según lo previsto por el Decreto 544/78.

Art. 2º — El honorario precedentemente establecido, deberá ser percibido por el profesional actuante, en forma proporcional al desarrollo de los trabajos y completada su percepción con inmediata antelación a la obtención del certificado final de obra.

Art. 3º — La presente deroga la Resolución Nº 2198, siendo de aplicación optativa a partir de la fecha y obligatoria a partir del 1º de enero de 1982.

RESOLUCION Nº 2886

CODIGO: I

La Plata, 27 de abril de 1981.

Expediente 15.318

VISTO que por Resolución Nº 2719 del 10/XII/79 fueron establecidas las pautas arancelarias por tareas no previstas en el Decreto 6964/65 —Arancel vigente— referidas a planes masivos de viviendas y al planeamiento general de un nuevo barrio o área a construir por sus características y magnitud, no constituye un nuevo centro poblado, y

CONSIDERANDO:

Que la norma arancelaria determinada, es de aplicación para los planes habitacionales que encara el Instituto de la Vivienda de la Provincia de Buenos Aires, según normas de la Secretaría de Estado de Urbanismo y Vivienda (S.E.D.U.V.) con recursos del Fondo Nacional de la Vivienda (FO.NA.VI.) y participación activa de los Municipios.

Que la Comisión de Retribuciones Arancelarias solicita se modifique el artículo 1º inc. 1.3., sustituyéndose la expresión "planeamiento" por la de "anteproyecto".

Por ello, este **Consejo Profesional de la Ingeniería**, en uso de las atribuciones que le son propias, en sesión de la fecha

RESUELVE:

Artículo 1º — Sustitúyese la Resolución Nº 2719, por el siguiente texto:

- 1.1. El valor en juego para planes habitaciones del Instituto de la Vivienda con financiación FO.NA.VI. o similares, será el resultado de multiplicar los metros cuadrados de superficie cubierta total, por el valor unitario por metro cuadrado de las viviendas en sí, fijado por la S.E.D.U.V.
- 1.2. El honorario por anteproyecto, será el veinte por ciento (20 %) del que hubiera correspondido por proyecto y dirección —según Tabla del Decreto 2639/77, categoría 6º— sin ser de aplicación la Tabla XX (obra repetida).
- 1.3. En los casos en que no se conozcan los valores en juego de la infraestructura para las tareas de anteproyecto de las mismas, éstos serán los resultantes de aplicar al valor obtenido en el punto 1.1., los siguientes porcentuales:
- | | |
|--|------|
| a) Pavimentos (excluidos los extremos de enlace, pero incluyendo las calles generales), estacionamientos, senderos, movimiento de tierra (Cat. 1º, Tabla XVII) | 12 % |
| b) Idem, pero excluyendo las calles generales | 7 % |
| c) Redes de agua y cloacas (excluidas las externas de enlace) (Cat. 4º, Tabla XVII) | 3 % |
| d) Red eléctrica (excluida la exterior de enlace) (Cat. 5º, Tabla XVII) | 1 % |
| e) Red de gas (excluida la exterior de enlace) (Cat. 5º, Tabla XVII) | 1 % |
| f) Parquización (Cat. 9º, Tabla XVII) | 1 % |
- Sobre los valores así definidos, el honorario por anteproyecto será el veinte por ciento (20 %) del que hubiere correspondido por proyecto y dirección según Tabla XVII y las categorías que se indican en los ítems a) a f).
- 1.4. Cuando no se conozcan los valores en juego para equipamiento, o los metros cuadrados de superficie cubierta de los mismos (escuela, guardería, sala de primeros auxilios, sala de entretenimientos, juegos infantiles y/o similares) éste será el que resulte de aplicar la alícuota del siete por ciento (7 %) al valor resultante del punto 1.1.
- Sobre ese valor así establecido, el honorario por anteproyecto del equipamiento, será el veinte por ciento (20 %) del que hubiere correspondido por proyecto y dirección, según Tabla XVII, Categoría 8º, del Título VIII.
- 1.5. Es de aplicación el artículo 7º del Título I, por participación de distintos profesionales, según incumbencias.
- 1.6. No resulta aplicable el artículo 10º del Título VIII".

RESOLUCION Nº 59

CODIGO: I

INTERPRETACION DEL ARTICULO 3º DEL TITULO I DEL ARANCEL VIGENTE (DECRETO 6964/65) PARA CASOS DE MENSURA

En los casos en que para la realización de mensuras y/o divisiones de propiedades aunque surja la necesidad de realizar tareas adicionales, como ser: nivelación, taquimetría, observaciones de carácter geodésico y/o astronómico, etc., podrán ser ejecutadas por dos o más profesionales que constituyan una sociedad profesional real o virtual, sin necesidad de adicionar a cada parte el 25 % del honorario total resultante. Como consecuencia de ello, tanto el contrato por las tareas a ejecutar, como la documentación resultante de la misma, estarán firmados por los profesionales intervinientes, excepto en aquellos casos en que algunos de ellos se encuentre en manifiesta incompatibilidad; en tal circunstancia, aun existiendo asociación profesional, éste no interviene y como consecuencia no deberá efectuar aporte alguno a la Caja de Previsión Social, Ley 5920.

No cumpliéndose estas circunstancias, será de aplicación la primera parte del mencionado artículo 3º del Arancel vigente.

RESOLUCION Nº 137

CODIGO: I

La Plata, 16 de marzo de 1967.

VISTA la necesidad de determinar los honorarios profesionales en los casos de mensuras en propiedad horizontal, con presentación de planos ante las direcciones de Geodesia y Catastro, y

CONSIDERANDO:

Que son frecuentes los casos en que los profesionales de la agrimensura deben efectuar tareas simultáneas para un mismo bien que se somete al régimen de la Ley 13.512 de Propiedad Horizontal, consistentes en "Mensura del terreno" para presentar planos ante la Dirección de Geodesia y "Mensura y División del edificio", para presentar planos ante la Dirección de Catastro, y considerando que el actual procedimiento para determinar el monto del honorario, por aplicación de lo resuelto por el Consejo Profesional de la Ingeniería, motivo de la Resolución conjunta 192/64 de la Dirección de Geodesia y 0001 de Catastro, no es todo lo claro y sencillo como es menester desear en reemplazo de la misma, el Consejo Profesional de la Ingeniería, en uso de las atribuciones que le confiere el artículo 7º, inciso c) de la Ley 5140

RESUELVE:

Artículo 1º — Cuando al efectuar la Mensura del bien surjan diferencias entre las medidas así obtenidas y las consignadas por sus títulos, que de acuerdo a las disposiciones técnicas de las reparticiones intervinientes, se debe confeccionar plano especial para presentar a la aprobación de la Dirección de Geodesia, previamente al de Propiedad Horizontal, el honorario total se calculará en la forma siguiente:

- a) Determinado el valor mínimo asignado al bien por la sumatoria de terreno y edificio, se calculará el honorario de acuerdo con ese valor total u otro mayor considerado por el profesional actuante, de acuerdo con la Tabla XXI, inciso "d" cuando se trate de edificio "Construido", o inciso "c" cuando lo sea "a construir" y/o "en construcción". En el caso que parte sea "construido" y parte "a construir" o "en construcción" el porcentaje de la Tabla XXI inc. "c" se aplicará a partir del último valor correspondiente que se aplicó para el inciso "d" ya que el valor total es uno solo;
- b) El honorario así determinado será incrementado en un 30 % (treinta por ciento) en concepto de mayor tarea ejecutada y responsabilidad incrementada del profesional actuante, sin perjuicio de los demás suplementos por otros rubros, si los hubiera, como así también se determinarán todos los gastos ordinarios y/o extraordinarios que la operación devengare;
- c) Los depósitos por honorarios y aportes previsionales se efectuarán en dos etapas, a saber:

Primera etapa: 70 % (setenta por ciento) del honorario total pactado, al momento del visado del plano de mensura, ante la Dirección de Geodesia.

Segunda etapa: 30 % (treinta por ciento) restante al momento del visado del plano de División en Propiedad Horizontal ante la Dirección de Catastro.

Ejemplos aclaratorios 4

1. — Valor total del bien, con edificio construido, \$ 1.200.000.—,	
perímetro del lote	100 m.
long. poligonal auxiliar	320 m.
Tabla XXI, Inc. "d"	\$ 24.000
Incremento 30 %	\$ 7.200
Art. 4º, tít. VI	\$ 2.880
Total	\$ 34.080
Honorarios Primera Parte	\$ 23.856
Honorarios Segunda Parte	\$ 10.224 \$ 34.080

2. — Valor del terreno \$ 100.000

Valor del edificio construido	\$ 1.000.000	
valor del edificio a construir	\$ 900.000	
Total	\$ 2.000.000	
Tabla XXI inc. d) para el valor	\$ 1.100.000	\$ 22.500
Tabla XXI inc. c) para el valor	\$ 900.000	\$ 6.300
Total Tabla XXI		\$ 28.800
Incremento 30 %		\$ 8.640
Honorario total		\$ 37.440
Primera Parte	\$ 26.208	
Segunda Parte	\$ 11.232	\$ 37.440

II) En los casos en que se proceda a efectuar la mensura y división de un bien en dos o más parcelas afectando posteriormente una de las mismas con edificio, al régimen de la Propiedad Horizontal (Ley 13.512), se procederá como sigue, a los efectos del cálculo de los honorarios totales: a) Determinar el perímetro total del bien a "mensurar y dividir" y el valor "mínimos del bien". b) Aplicar el artículo 20, Tít. VIII, Cap. VII (trabajos simultáneos) del arancel vigente, última parte. El honorario total se establecerá fijando el que corresponda por el trabajo de mayor importancia (mayor honorario) y adicionándole sólo el 50 % por las demás tareas. c) El pago del honorario se efectuará de la siguiente manera:

Primera Parte: 70 % del honorario total

Segunda parte: 30 % del honorario total

Ejemplo:

valor del terreno	\$ 100.000	
valor del edificio	\$ 900.000	
perímetro del lote: 200 metros		
polig. auxiliares: 320 metros		
número de parcelas: 3		
Tabla XXI, inc. "d" con valor total	\$ 1.000.000	
Honorario	\$ 21.000	
art. 4º	\$ 2.880	
Total	\$ 23.880	se toma el 100 %
Tabla V	\$ 18.600	
Tabla VI	\$ 2.250	
Total	\$ 20.850	se toma el 50 %
Honorario total: \$ 23.880 + \$ 10.425 =	\$ 34.305	
Primera parte: \$ 24.014		
Depósitos		
Segunda parte: \$ 10.291	\$ 34.305	

Los honorarios así determinados lo son sin perjuicio de los gastos ordinarios y/o extraordinarios que correspondan.

RESOLUCION Nº 308

CODIGO: I

La Plata, 26 de mayo de 1969.

Expedientes 564 y 2406-11.838/69

VISTO lo resuelto por este Consejo Profesional de la Ingeniería, en sesión de fecha 8 de abril de 1965 (Asunto nº 20, Acta nº 416), el que a pedido de la Dirección de Geodesia, en trámite de expediente 2405/531/1965 (G-5/1965 CPI), aprobó la fijación de honorarios y gastos mínimos por trabajos geodésicos y topográficos, no contemplados en el Arancel vigente (Decreto 6964/65).

Atento al requerimiento formulado en estas actuaciones por la Dirección de Hidráulica, quien acompaña proyecto de actualización de honorarios correspondientes a esos trabajos profesionales, motivado por la necesidad de su aplicación por la contratación de trabajos de relevamientos topográficos; y

CONSIDERANDO:

Que atento al tiempo transcurrido y como lógica consecuencia, los nuevos valores que indica la Dirección de Hidráulica, surgen del coeficiente de variación de costos fijado en aquel momento (año 1965), al mes de enero del año en curso, datos suministrados por la Dirección Nacional de Estadísticas y Censo, por lo que, analizado por el Departamento Técnico de este Organismo lo pedido, surge del informe que el concepto se mantiene invariable y que los coeficientes de actualización —que considera aceptable y al mismo tiempo atendible— varían entre 2,00 y 2,33, considerando oportuno que en la parte que corresponde a Gastos se deba expresar: "Los honorarios y gastos por los trabajos que contratan", en lugar de: "Los honorarios y gastos por los trabajos que contrata la Dirección de Geodesia", como así también con respecto al último párrafo del citado rubro Gastos, donde aconseja se modifique en la siguiente forma: "Del pago de los honorarios se entiende el procedimiento similar al indicado en los artículos 11 y 12 del Título 8º, Decreto 6964/65; haciendo notar, por último, que el procedimiento aprobado para la fijación de honorarios para este tipo de tareas, sólo es válido cuando es aceptable por las partes contratantes, ya que, en caso contrario, procedería previamente seguir el camino que estipula el artículo 7º, Inciso I, de la ley 5140 (Proyectar los Aranceles Profesionales y someterlos a consideración del Poder Ejecutivo)", análisis que es considerado por los señores Miembros Consejeros, lo que permite apoyarlo por unanimidad, razón por la cual, el Consejo Profesional de la Ingeniería, en mérito a la facultad que tiene conferida por ley

RESUELVE:

Artículo 1º — Aprobar la actualización de honorarios correspondientes a trabajos geodésicos y topográficos, no contemplados en el Arancel Vigente (Decreto 6.964/65), en la siguiente forma:

"Artículo 1º — Honorarios por reconocimiento, amojonamiento y medición de poligonales principales tenidas en ida y vuelta, con levantamiento de hechos existentes, hasta 200 metros, a ambos lados de la línea, sin detallar los mismos después de los 25 metros, incluyendo hasta dos vinculaciones; materialización en el terreno de los vértices con mojones de Hº Aº, según especificaciones vigentes; cálculo de coordenadas provisorias y dibujo en telas según normas topográficas; por kilómetro, \$ 6.900.

"Art. 2º — Por reconocimiento, amojonamiento y medición de triangulación de segundo orden, incluyendo marcación de puntos auxiliares que correspondan, y confección de monografías. Por vértice, \$ 34.000.

"Art. 3º —

a) Por nivelación geométrica en ida y vuelta entre puntos fijos, en zona urbana y suburbana, comprendiendo reconocimiento, amojonamiento y medición. El kilómetro, \$ 4.600.

b) Por nivelación de perfiles en ida solamente desde puntos fijos conocidos, sin marcación, vinculando 5 puntos, como mínimo, y 10 como máximo, por perfil de 200 metros, \$ 2.300.

El exceso de 10 puntos acotados, se pagará como punto aislado a razón de \$ 70 por cada uno.

c) Por nivelación en ida solamente entre puntos fijos conocidos, sin marcación. El kilómetro, \$ 1.600.

d) Por determinación de cotas de puntos aislados desde una estación:
Hasta 2 puntos, \$ 115 cada uno.

De 3 a 5 puntos, \$ 90 cada uno.

De más de 5 puntos, \$ 70 cada uno.

"Art. 4º — Por reconocimiento y marcación de puntos para apoyo fotogramétrico, incluyendo su monografía:

Hasta 100 puntos, cada uno: \$ 900.

De 101 a 500 puntos, \$ 450.

Estos honorarios serán acumulativos.

"Art. 5º — Honorarios para representante técnico para trabajo de toma aérea, comprendiendo: proyecto de vuelo, supervisión de la toma, confección del gráfico de recorridos y fotoíndice.

7 % hasta la cantidad de \$ 2.000.000 de monto de trabajo contratado.

4 % de \$ 2.000.000 hasta \$ 10.000.000.

2 % el excedente de \$ 10.000.000.

Estos honorarios serán acumulativos.

"Art. 6º — Honorarios para representante técnico para trabajos de restitución, comprendiendo la supervisión de la ejecución de las tareas de gabinete hasta completar el original de restitución, incluyendo los trabajos de cálculo correspondiente.

7 % hasta \$ 2.000.000 de monto de contrato de trabajo.

4 % de \$ 2.000.001 a \$ 10.000.000.

2 % lo que exceda de \$ 10.000.000.

Estos honorarios son acumulativos.

"Art. 7º — Honorarios para representante técnico de trabajos cartográficos, que comprendan la ejecución de dibujo y cartográfico, verificación catastral, topográficas y toponímicas:

5 % hasta \$ 2.000.000 de monto de trabajos contratados.

3 % de 2.000.001 hasta 10.000.000.

Estos honorarios son acumulativos".

Art. 2º — Consecuentemente, y por las mismas causas enunciadas, apruébase el rubro Adicionales como sigue:

a) Por compensación de redes poligonales hasta 100 puntos: \$ 1.100 cada uno. De más de 100 puntos solamente el 50 % del básico sobre el excedente de este número de puntos.

b) Por compensación de redes de triangulación, hasta 100 puntos; por cada una, \$ 3.400.

De más de 100 puntos, solamente el 50 % del básico sobre el excedente de este número de puntos.

c) Por compensación de cotas de puntos fijos, hasta 100 puntos; por cada uno, \$ 460.

De más de 100 vértices solamente el 50 % del básico, sobre el excedente de este número de puntos.

d) Por poligonación en zonas rurales y subrurales en condiciones difíciles (terreno de islas, bañados, serranías y médanos).

La extensión perimetral o poligonal se considerará incrementada en un 100 % (cien por ciento) sobre el valor básico.

e) En mediciones entre pajonales altos o montes de árboles y/o arbustos, y líneas sinuosas sobre arroyos, lagunas o ríos que requieren labor auxiliar (extra o intrapoligonal) el incremento será del 50 % (cincuenta por ciento) de la longitud poligonal realizada, sobre el valor básico. En el caso de tareas realizadas en zonas urbanas y suburbanas la longitud poligonal se estimará incrementada o bonificada en un 30 % (treinta por ciento) sobre el valor básico fijado.

f) En caso de poligonal a campo traviesa se incrementará un 20 % sobre la longitud poligonal básica.

Los presentes honorarios se consideran libres de gastos.

Art. 3º — Igualmente y en concordancia con lo aconsejado apruébanse los Gastos con las modificaciones introducidas que a continuación se expresan:

Se considerará como gastos los siguientes ítems:

a) Trabajos de dibujo y copias de planos.

b) Material de marcación.

c) Gastos de movilidad.

d) Gastos de personal de campo y gabinete.

e) Gastos generales, estimados en un 10 % como máximo del monto del honorario total básico contratado.

Sobre los ítems a), b) y c), el profesional estimará los mismos de acuerdo con los precios corrientes.

El ítem d) resultará como mínimo el que surja del cálculo que para cada trabajo similar haya obtenido la repartición contratante. Los honorarios y gastos por los trabajos que se contratan serán reajustables semestralmente con aprobación del Consejo Profesional de la Ingeniería y sobre la base de la documentación y cálculo justificativo que aporte en su requerimiento la repartición.

Del pago de los honorarios se entiende el procedimiento aprobado para la fijación de honorarios, sólo es válida cuando es aceptada por la parte contratante, ya que

en caso contrario se procedería previamente a ajustarse a lo estipulado en el artículo 7º, inciso I, de la Ley 5140, que dice: "Proyectar los Aranceles profesionales y someterlos a consideración del Poder Ejecutivo".

RESOLUCION Nº 1276

La Plata, 9 de octubre de 1972.

CODIGO: I

Expediente 008144

VISTO que la Comisión de Retribuciones Arancelarias ha solicitado a este Organismo se informe sobre qué se entiende por "mensura administrativa", a los efectos arancelarios previstos en el artículo 7º del Título VI del Decreto 6964/65, y

Que, eleva, asimismo, consulta sobre caso particular planteado, indicando que: "La Dirección Nacional de Vialidad contrató con un grupo de profesionales las mensuras y subdivisiones de los campos que atravesará un nuevo camino, habiéndose pactado los honorarios de acuerdo al decreto 6964/65". En tal caso, ¿procede aplicar el artículo 7º del Título VI, y

CONSIDERANDO:

Que de los informes producidos por los Departamentos Técnico y Jurídico, surgen claramente las respuestas a las consultas formuladas por la Comisión de Retribuciones Arancelarias, este **Consejo Profesional de la Ingeniería**, en sesión de la fecha

RESUELVE:

1º) Determinar, que a efectos de la aplicación del artículo 7º, título VI del decreto 6964/65, se entiende por "mensura administrativa", la que se realiza para deslindar fundos que dependen del dominio público del Estado, o sea cuando existe confusión de límites entre bienes privados y los públicos del Estado (nacional o provincial). La mensura administrativa es considerada, en el procedimiento, similar a la mensura judicial, y por tanto debe cumplir con todos los recaudos que se exigen para ésta; en las Instrucciones Generales para Agrimensores.

2º) El caso particular traído a consulta, configura el hecho de que, si bien son declarados de utilidad pública, los bienes afectados por trazas de caminos comprendidos en planes viales aprobados, a los efectos de autorizar el respectivo desmembramiento para su posterior trámite de expropiación: están —en el momento de la mensura— en calidad de bienes particulares. En consecuencia esa operación responde a la característica de mensura particular registrada, encomendada por un organismo oficial; por tanto, no resulta justificado —para el caso— el suplemento a que se refiere el artículo 7º del título VI, cap. I, del decreto 6964/65.

RESOLUCION Nº 1584

La Plata, 13 de agosto de 1973.

CODIGO I

Expediente 2405-6978/71

VISTO la Resolución 1356, recaída en el expediente agregado 2405-6978/71 del 27 de noviembre de 1972, que reestructura la Resolución 602 de marzo de 1971; y

CONSIDERANDO:

Que al darse traslado a la Dirección de Geodesia de la referida Resolución por ser de su competencia las modificaciones introducidas, esta Repartición, a fojas 25 vta. y 26, hace presente la necesidad de modificar los artículos 6º, 7º y 8º de la misma, en cuanto se refiere a los porcentajes a aplicar sobre el monto del ítem Contratado, por cuanto considera que la forma de licitar en la Repartición responde a la ejecución de trabajos que, en general, pueden abarcar varios ítems, a saber: vuelo, apoyo geodésico, restitución fotogramétrica y dibujo cartográfico;

Que lo propuesto, a juicio del Departamento Técnico (dictamen que antecede) es viable y correcto, por cuanto las modalidades de contratación de la Dirección de Geodesia, pueden insumir uno o varios de los ítems que integran el trabajo o tarea total, por lo que hace que la remuneración u honorarios que dichos trabajos devenguen, debe ser valorado en función de los porcentuales especificados, aplicados al monto total de los ítems contratados;

Que, atento a ello, este **Consejo Profesional de la Ingeniería**, luego de considerado lo peticionado, como así también el dictamen técnico, en sesión de la fecha

RESUELVE:

Artículo 1º — Dejar sin efecto las Resoluciones 602 y 1356 de fecha 29 de marzo de 1971 y 27 de noviembre de 1972, respectivamente, y reemplazar las mismas por el siguiente texto ordenado, para regular los honorarios de trabajos topográficos y geodésicos que contrate el Ministerio de Obras Públicas:

1º — Honorarios por reconocimiento, amojonamiento y medición de poligonales principales tendidas en ida y vuelta, con levantamiento de hechos existentes, hasta 200 metros; a ambos lados de la línea, sin detallar los mismos después de los 25 metros; incluyendo hasta dos vinculaciones; materialización en el terreno de los vértices con mojonos de Hº Aº, según especificaciones vigentes; cálculo de coordenadas provisionales y dibujo en tela, según normas topográficas. Por kilómetro, pesos cien (\$ 100).

2º — a) Por vinculación de la Red Planimétrica Fundamental (poligonal) a punto trigonométrico (PT) con pilar de Acimut (PA) existente; pesos cuatrocientos (\$ 400).

b) Por vinculación de la Red Planimétrica Fundamental (poligonal) a punto trigonométrico (PT) sin pilar de Acimut (PA) existente; pesos setecientos (\$ 700).

En este último caso, se impone, salvo el caso de intervisibilidad (PT) a (PT), la determinación astronómica de Acimut.

3º — Por reconocimiento, amojonamiento y medición de triangulación de segundo orden, incluyendo marcación de puntos auxiliares que correspondan y confección de monografías. Por vértice, pesos un mil (\$ 1.000).

4º — a) Por nivelación geométrica en ida y vuelta entre puntos fijos, en zona urbana y suburbana, comprendiendo reconocimientos, amojonamiento y medición. El kilómetro, pesos noventa (\$ 90).

b) Por nivelación de perfiles en ida solamente, desde puntos fijos conocidos, sin marcación vinculando cinco (5) puntos como mínimo y diez (10) como máximo, por perfil de 200 mts. Por perfil, pesos cuarenta (\$ 40). El exceso de diez puntos acotados, se pagará como punto aislado, a razón de pesos dos (\$ 2) por punto.

c) Por nivelación en ida solamente, entre puntos fijos conocidos sin marcación. El kilómetro, pesos cincuenta (\$ 50).

d) Por determinación de cotas de puntos aislados, desde una estación hasta 2 puntos; pesos cinco (\$ 5). El exceso de 2 puntos acotados se pagará como punto aislado, a razón de pesos dos (\$ 2) cada uno.

5º — La tarea que comprende este artículo, se entiende que debe retribuirse en función de un parámetro —tal como la escala de vuelo—, factor importante en la individualización de los puntos observados. Por tanto:

Por reconocimiento y marcación de puntos para apoyos fotogramétricos, incluyendo su monografía:

Escala de vuelo	Hasta cinco puntos por punto	Más de cinco puntos por cada punto que excede
Hasta 1:10.000	pesos quince (\$ 15)	pesos diez (\$ 10)
de 1:10.000 a 1:20.000	pesos veinte (\$ 20)	pesos quince (\$ 15)
de 1:20.000 a 1:30.000	pesos veinticinco (\$ 25)	pesos veinte (\$ 20)
de 1:30.000 a 1:40.000	pesos treinta (\$ 30)	pesos veinticinco (\$ 25)
más de 1:40.000	pesos cuarenta (\$ 40)	pesos treinta (\$ 30)

Los honorarios por los trabajos de medición y otras tareas necesarias para la determinación de sus coordenadas, son acumulativos.

6º — Honorarios para representante técnico, para trabajos de toma aérea, comprendiendo: proyecto de vuelo, supervisión de la toma, confección del gráfico de recorrido y fotoíndice:

- 7 %, hasta pesos treinta mil (\$ 30.000) del monto total de ítems contratados;
- 4 %, desde pesos treinta mil uno (\$ 30.001) hasta pesos ciento cincuenta mil, del monto total de ítems contratados;
- 2 %, sobre el excedente de pesos ciento cincuenta mil (\$ 150.000) del monto total de los ítems contratados.

Estos honorarios son acumulativos.

7º — Honorarios para representante técnico para trabajos de restitución, comprendiendo la supervisión de la ejecución de tareas de gabinete, hasta completar el original de restitución, incluyendo las tareas de cálculo correspondiente:

- 7 %, hasta pesos treinta mil (\$ 30.000) del monto de ítems contratados;
- 4 %, de pesos treinta mil uno (\$ 30.001) hasta pesos ciento cincuenta mil (\$ 150.000) del monto de ítems contratados;
- 2 %, sobre el excedente de pesos ciento cincuenta mil (\$ 150.000) del monto total de ítems contratados.

Estos honorarios son acumulativos.

8º — Honorarios para representantes técnicos de trabajos cartográficos, que comprenden la ejecución del dibujo y cartografías, verificación catastral, topográficas y toponímicas:

- 5 %, hasta pesos treinta mil (L 30.000) del monto total de ítems contratados;
- 3 %, de pesos treinta mil uno (\$ 30.001) hasta pesos ciento cincuenta mil (\$ 150.000) del monto total de ítems contratados;
- 1 %, sobre el excedente de pesos ciento cincuenta mil (\$ 150.000) del monto total de ítems contratados.

Estos honorarios son acumulativos.

9º — Adicionales:

- a) Por compensación de redes poligonales hasta 100 puntos: pesos dieciséis (\$ 16), cada uno; por más de 100 puntos, solamente el 50 % del básico, sobre el excedente de este número de puntos acumulativos.
 - b) Por compensación de redes de triangulación, hasta dos puntos en conjunto, por cada punto sesenta pesos (\$ 60).
Más de dos puntos a compensar en conjunto, ochenta pesos (\$ 80) cada punto.
Si hubiere más de un grupo de puntos a compensar en conjunto, se aplicará el 80 % por cada conjunto subsiguiente.
 - c) Por la compensación de cotas de Puntos Fijos, en recorridas que comienzan y terminan en Puntos Fijos conocidos: hasta 100 puntos: pesos siete (\$ 7) por cada uno. Más de 100 puntos, el 50 % del básico sobre el excedente de este número de puntos, acumulativos.
Por compensación de redes de polígonos con más de dos condiciones a cumplir: pesos nueve (\$ 9), cada uno.
 - d) Por poligonación de zonas rurales y subrurales en condiciones difíciles (terreno de islas, bañados, serranías y médanos) la extensión perimetral o poligonal se considerará incrementada en un 100 % (cien por ciento) sobre el valor básico.
 - e) En mediciones entre pajonales, altos montes de árboles y/o arbustos, y líneas sinuosas sobre arroyos, lagunas o ríos que requieren labor auxiliar (extra o intrapoligonal), el incremento será del 50 % (cincuenta por ciento) de la longitud poligonal realizada, sobre el valor básico. En el caso de tareas realizadas en zonas urbanas y suburbanas, la longitud poligonal se estimará incrementada o bonificada en un 30 % (treinta por ciento), sobre el valor básico fijado.
 - f) En caso de poligonal a campo traviesa, se incrementará un 20 % (veinte por ciento) sobre la longitud poligonal básica.
- 10º — El procedimiento adoptado para la fijación de honorarios para este tipo de tareas, es válido para trabajos que contrata el Ministerio de Obras Públicas, exclusivamente.
- 11º — Gastos: Se consideran como gastos a cargo de la Repartición comitente:
- a) Trabajos de dibujo y copias de planos.
 - b) Material de marcación.
 - c) Gastos de movilidad.

d) Gastos de personal de campo y gabinete.

e) Gastos generales, estimados en un 10 % (diez por ciento) como máximo del monto de honorarios total básico contratado.

Sobre los ítems a), b) y c), el profesional estimará los mismos de acuerdo con los precios corrientes de plaza.

El ítem d) resultará como mínimo, el que surja del cálculo que para cada trabajo similar haya obtenido la Repartición contratante. Los honorarios y gastos por los trabajos que se contratan, serán reajustables semestralmente con aprobación del Consejo Profesional de la Ingeniería, y sobre la base de la documentación y cálculo justificativo que aporte en su requerimiento la Repartición.

RESOLUCION Nº 2429

La Plata, 12 de diciembre de 1977.

CODIGO I
Expediente 13.883

VISTO las reiteradas consultas formuladas a este organismo por diversos profesionales, en relación a la determinación de honorarios por trabajos de agrimensura, cuando en los bienes objeto de las tareas se hallan emplazados edificios de varias plantas, o destinados a industrias, colegios, templos, etc., existiendo por lo tanto mejoras cuyo valor es desproporcionado, con respecto al valor de la tierra libre de mejoras;

Que, consecuentemente, en tales casos, las valuaciones fiscales de las mejoras, que no son el objeto mismo de la tarea, alcanzan un elevado valor en comparación con el valor del terreno; y

CONSIDERANDO:

Que es necesario determinar la pauta arancelaria a aplicar en circunstancias como las señaladas, debiéndose establecer el valor en juego a aplicar para el uso de la Tabla V.

Por ello, este **Consejo Profesional de la Ingeniería**, atento lo establecido por el artículo 21 del Título I del Decreto Nº 6964/65 y en uso de las atribuciones que le son propias, en sesión de la fecha

R E S U E L V E :

Artículo 1º — Cuando el valor fiscal actualizado del terreno libre de mejoras sea menor del quince por ciento (15 %) del valor fiscal actualizado total, se podrá disminuir el honorario resultante de la aplicación de la Tabla V, hasta un sesenta y cinco por ciento (65 %).

Art. 2º — Cuando las mejoras exijan su más prolijo relevamiento por ubicarse sobre líneas de dominio actuales o que se creen en la tarea o que dificulten la operación, se mantendrá el procedimiento indicado en el Arancel vigente, no procediendo el descuento previsto por el artículo 1º.

Art. 3º — Derógase la Resolución Nº 296.

RESOLUCION Nº 2878

La Plata, 13 de abril de 1981

CODIGO I
Expediente 15.736

VISTO la necesidad de establecer pautas arancelarias por la labor profesional correspondiente a los denominados "planos urbanísticos", exigidos por la Dirección de Ordenamiento Urbano del Ministerio de Obras Públicas, para el otorgamiento de la factibilidad final de los Clubes de Campo; y

CONSIDERANDO:

Que la tarea descripta no se halla encuadrada dentro de las prescripciones del Decreto Nº 6964/65 (Arancel vigente).

Que al respecto es congruente aplicar el criterio de que el honorario es la consecuencia adecuada de conjugar las obligaciones y responsabilidades del profesional.

Por ello, este **Consejo Profesional de la Ingeniería**, en uso de las atribuciones que le son propias y acorde a lo establecido por el artículo 21 del Decreto Nº 6964/65, en sesión de la fecha

RESUELVE:

Artículo 1º — Determinase como honorario mínimo, por la tarea profesional de elaboración del "plano urbanístico" destinado a la obtención de la factibilidad final de un Club de Campo, el siguiente:

- 1.1. El veinte por ciento (20 %) del honorario arancelado para Propiedad Horizontal, acorde el Título VIII, Tabla XXI, incisos c) o d), según corresponda.
- 1.2. Tratándose de tareas simultáneas, podrá ser de aplicación la Resolución Nº 137, artículo 1º inciso b), por el cual se incrementa el treinta por ciento (30 %) del valor resultante.
- 1.3. Dicho porcentaje deberá adicionarse al honorario completo (100 %), por la definitiva subdivisión por el régimen de la Ley 13.512 de Propiedad Horizontal.

DECRETO Nº 2639/77

La Plata, 16 de noviembre de 1977.

VISTO el expediente 2400-5170 de 1976 del Ministerio de Obras Públicas, por el cual el Consejo Profesional de la Ingeniería de la Provincia de Buenos Aires solicita la modificación del Decreto Nº 6964/65, obrante en fotocopia a fs. 19/61, relacionado con los honorarios de los profesionales de la ingeniería, tendiente a adecuar la Tabla XVII del mismo, a los considerables montos de obra de los planes masivos de vivienda, tales como el denominado "25 de Mayo", del Banco Hipotecario Nacional, y similares de la misma entidad y del Instituto de la Vivienda de la Provincia de Buenos Aires; y

CONSIDERANDO:

Que el Gobierno Provincial propende, dentro de su jurisdicción al desarrollo de los citados planes mediante el dictado de los instrumentos legales, especiales de promoción;

Que en muchos casos las entidades intermedias y las empresas deben realizar obras que representan inversiones de montos considerables;

Que consecuentemente, los importes de los honorarios que resultan de la aplicación de los aranceles (Decreto Nº 6964/65) obligan a erogaciones de tal magnitud por parte de las entidades y empresas, que no conciben con las medidas de promoción;

Que consustanciado con el espíritu de las mismas, el Consejo Profesional ha analizado y propuesto una pauta arancelaria, mediante la cual se contemplarán situaciones como la señalada;

Que lo requerido se ajusta en su procedimiento a la instrumentación prevista por el artículo 7º, inciso i) de la Ley 5140;

Que de conformidad con lo dictaminado por el señor Asesor General de Gobierno y la Fiscalía de Estado, corresponde dictar el pertinente acto administrativo;

Por ello, el **Gobernador de la Provincia de Buenos Aires**, en acuerdo general de Ministros

DECRETA:

Artículo 1º — Aplícase para la determinación de los honorarios profesionales por proyecto y dirección de obras de arquitectura, encuadradas en la categoría 8ª de la Tabla XVII, y referidas a planes masivos de vivienda, la siguiente escala acumulativa:

8,5 %	hasta		\$ 1.000.000
8 %	de \$ 1.000.001	a	\$ 5.000.000
7,5 %	de \$ 5.000.001	a	\$ 10.000.000
7 %	de \$ 10.000.001	a	\$ 30.000.000
6,5 %	de \$ 30.000.001	a	\$ 100.000.000
6 %	de \$ 100.000.001	a	\$ 200.000.000
5 %	de \$ 200.000.001	a	\$ 500.000.000
4 %	del excedente de		\$ 500.000.000

Art. 2º — Notifíquese al señor Fiscal de Estado, comuníquese, publíquese, dése al Registro y Boletín Oficial y vuelva al Ministerio de Obras Públicas para su conocimiento y demás efectos.

SAINT JEAN
Gorostiaga

RESOLUCION Nº 1053

CODIGO I

La Plata, 8 de mayo de 1972.

Expediente 6568

VISTA la consulta que efectúa el Banco Hipotecario Nacional respecto al criterio a aplicar para la liquidación de honorarios profesionales en la encomienda de un proyecto para construir 300 viviendas en una fracción de propiedad del comitente de la que surge la necesidad de erigir cuatro torres similares; y

CONSIDERANDO:

El despacho de Comisión, quien comparte el dictamen técnico en el sentido de que para el caso planteado no es de aplicación el criterio de obras repetidas, posición ésta que se ve ratificada al observar el título de la Tabla XX, cuando expresa: "Casos de viviendas aisladas en planta baja".

Por ello, este **Consejo Profesional de la Ingeniería**, en sesión de la fecha

RESUELVE:

Artículo 1º — Hacer saber a la institución recurrente, que el caso en consulta no encuadra en el artículo 18 del Título VIII del Arancel vigente, pues al ser la encomienda por el total de unidades, el hecho de surgir una distribución de cuatro torres iguales, es una consecuencia de la labor de planeamiento del proyectista.

RESOLUCION Nº 1353

CODIGO I

La Plata, 27 de noviembre de 1972.

Expediente 6839

VISTO que el Banco Hipotecario Nacional eleva consulta, referente a situación presentada en casos en los que no se ejecutan en obras tareas que en el Arancel vigente no se hallan específicamente evaluadas.

Que en consecuencia solicita la determinación porcentual —a efectos de su deducción, si correspondiere—, con respecto al monto del honorario por proyecto de los trabajos previstos en los incisos b), g) y h) del art. 3º, Título VIII del Decreto Nº 6964/65; y

CONSIDERANDO:

Que el Departamento Técnico de este Organismo entiende que al tratarse de obras de arquitectura clasificadas como de Categoría 8ª, según el artículo 15 del Título VIII, a los efectos de la aplicación de la Tabla XVII del artículo 7º y la discriminación de honorarios en porcentuales, por labores parciales de proyectos quedan fijadas según la Tabla XVIII del artículo 8º, en:

- | | |
|--|------|
| a) Estudios previos y anteproyectos | 20 % |
| b) Planos generales, estructuras resistentes, planillas de locales, carpintería y documentación para reparticiones oficiales | 15 % |
| c) Planos complementarios | 15 % |
| d) Pliego de condiciones y presupuesto detallado | 10 % |

Que cuando de acuerdo con la categoría y naturaleza de la obra no sea necesario ejecutar alguna de las labores discriminadas en los citados ítems, ellas serán deducidas del honorario completo. Estas deducciones corresponden de acuerdo a la normativa arancelaria, concretamente a cuando no sean necesarias —por la naturaleza de la obra—, algunas de esas tareas parciales que integran la labor del proyecto; no estando el inciso g) que indica en su presentación el recurrente, contemplando entre las deducciones a que autoriza la normativa arancelaria.

En consecuencia, la determinación de los porcentuales a deducir, se refieren a labores parciales de proyecto no encomendadas —por motivos que expresa el Organismo recurrente—, como es obvio, sólo son posibles de determinar en función de cada obra en particular y en tal virtud, resultaría de la ley de partes subordinada al criterio del artículo 20 del Título I del Arancel vigente (Decreto Nº 6964/65), o bien allanarse al procedimiento previsto en el artículo 7º incisos f) o g) de la Ley 5140, según corresponda para cada caso.

Por ello, este **Consejo Profesional de la Ingeniería**, en sesión de la fecha, y atento a los considerandos expuestos

RESUELVE:

Artículo 1º — Hacer suyo el informe producido por el Departamento Técnico.

RESOLUCION Nº 2166

CODIGO I

La Plata, 26 de abril de 1976.

Expediente 11.867

VISTA la consulta efectuada por la Comisión de Retribuciones Arancelarias solicitando el dictado de una resolución aclaratoria, sobre la forma de computar los metros cuadrados para la aplicación del artículo 25 del Decreto Nº 6964/65.

Que a tal efecto sugiere que, las superficies semicubiertas, aleros y similares, menores de un (1) metro de ancho, no sean tomadas en cuenta.

Que mediante circular Nº 72 del 22-IX-72 determina que "no se considerarán como superficies los aleros que no sobrepasen los 80 centímetros", por lo que la circular Nº 72, en su punto V, se aparta de lo establecido por dicha resolución en:

- a) Respecto a las superficies semicubiertas (que no están exceptuadas del cómputo s/resolución 1102) por cuanto su deducción importaría desvirtuar el fundamento de excepción contemplado por el artículo 25, Título I del Decreto Nº 6964/65, al no tener en cuenta que por el proyecto, está incorporada al funcionamiento de la vivienda;
- b) Porque admitido que la función del "alero" es la de constituir únicamente protección de los muros, su medida en proyección horizontal no debe sobrepasar un límite máximo, dado que excediendo éste se transformaría en "galería", definida en el caso, por superficie abierta por tres lados, y por tanto a considerar como superficie computable al equivalente del 50 %.

Por ello, este **Consejo Profesional de la Ingeniería**, en sesión de la fecha y en uso de las atribuciones que le son propias

R E S U E L V E :

Artículo 1º — Ratificar el criterio establecido en la resolución 1102, en el sentido que "no se considerarán como superficies los aleros que no sobrepasen los ochenta (80) centímetros".

Art. 2º — No acceder a lo solicitado por la Comisión de Retribuciones Arancelarias en relación a la fijación de límite no computable, a las superficies semicubiertas, aleros y similares, de ancho menor a un metro.

RESOLUCION Nº 2202

CODIGO I

La Plata, 26 de julio de 1976.

Expediente 12.517

VISTA la consulta efectuada a este organismo por un profesional, el cual solicita se le informe acerca del porcentaje que sobre el total, procede cobrar en concepto de honorarios, por las tareas profesionales consistentes en estudio y croquis previos a la conformación del anteproyecto.

Que asimismo, el interesado requiere se le informe si la materialización de una maqueta, suple los pertinentes planos de cortes, elevaciones y plantas, los que conjuntamente con la memoria descriptiva y el presupuesto global conforman la labor de anteproyecto definida por el artículo 2º del Capítulo I, Título VIII del Decreto Nº 6964/65; y

CONSIDERANDO:

Que el arancel vigente (Decreto Nº 6964/65) al determinar en su artículo 8º del Capítulo II, Título VIII la discriminación correspondiente a los porcentajes de honorarios por tareas de arquitectura, no fija un porcentual a la labor motivo de la consulta, sino que engloba en su punto 1º inc. a) "estudios previos y anteproyectos" con un valor del 20 % del honorario total por proyecto y dirección de obra (100 %).

Que de acuerdo a la definición de "anteproyecto", los planos pueden ser suplidos por el "conjunto de dibujos y demás elementos gráficos para dar una idea general de las obras en estudio", no incluyéndose la "maqueta", elemento que debe entenderse como accesorio y no de necesaria y excluyente presentación.

Que de acuerdo a lo expresado en el artículo 21, Título I del Decreto Nº 6964/65, este organismo es el encargado de aclarar cualquier duda en la interpretación del arancel y de fijar el monto de los honorarios en los casos no previstos en él.

Por ello, este Consejo Profesional de la Ingeniería, en uso de las atribuciones que le son propias, en sesión de la fecha

RESUELVE:

Artículo 1º — Determinar que la labor de "estudios previos y anteproyectos" (20 % del honorario total por proyecto y dirección de obras) prevista en el artículo 8º, punto 1º, inciso a), puede descomponerse como:

a) Estudios previos	5 %
b) Anteproyecto	15 %
Estudios previos y anteproyecto	20 %

Art. 2º — Determinar que la materialización de una maqueta no suple los planos de planta, cortes y elevaciones exigidos en la conformación de un anteproyecto, definido según lo establece el artículo 2º del Capítulo I, Título VIII del Arancel vigente.

RESOLUCION Nº 2210

CODIGO I

La Plata, 23 de agosto de 1976.

Expediente 12.678

VISTA la presentación efectuada por la Comisión de Retribuciones Arancelarias en relación a la aplicación del artículo 25º del Título I del Decreto 6964/65, que expresa: "El presente arancel no será de aplicación en las contrataciones referentes a viviendas familiares de hasta 70 metros cuadrados cubiertos, cuando constituyan la única propiedad del locatario de la obra. En estos casos, los honorarios por proyecto o dirección quedarán sujetos a la convención de partes".

Que al respecto, tal franquicia del decreto, ha posibilitado la concreción de verdaderos abusos en las relaciones contractuales por determinación de honorarios en sumas irrisorias con el agravante de que, el comitente en la realidad, abona montos varias veces superiores a los declarados, y

CONSIDERANDO:

Que asimismo, inspecciones realizadas en diversas zonas de la Provincia, especialmente en distritos turísticos, han permitido observar edificaciones de singular categoría, cuyos contratos fueron presentados oportunamente, amparándose en la exención establecida por el artículo 25º que de tal forma, queda totalmente desvirtuado el espíritu de la dispensa del artículo 25º, puesto que al legislar se tuvo en cuenta "...la situación de aquellas personas de modestos recursos que desean construir su casa propia...".

Por ello, este Consejo Profesional de la Ingeniería, en uso de las atribuciones que le confiere el artículo 21º del Decreto 6964/65, en sesión de la fecha

RESUELVE:

Artículo 1º — Reglamentar la aplicación del artículo 25º del Título I del Decreto 6964/65, que se ajustará a las siguientes pautas:

- 1.1. El beneficio será otorgado por única vez;
- 1.2. La edificación estará destinada a vivienda familiar única de ocupación permanente del propietario, que efectuará una declaración jurada en tal sentido, en la que constará el honorario pactado que no podrá ser inferior a los mínimos establecidos por Resolución 2114 y ampliatorias, para cualquier labor profesional, con firma certificada por escribano, juez de paz, delegado del Consejo o delegado de la Casa de Previsión, Ley 5920;
- 1.3. La edificación podrá tener como superficie cubierta máxima, 70 m², computándose a tal efecto las superficies semicubiertas como equivalentes al 50 % de superficie cubierta;
- 1.4. La suma de superficies semicubiertas computadas según 1.3., no podrán exceder el 25 % de la superficie cubierta;
- 1.5. Ver Resolución 2245.
- 1.6. Las obras estarán sujetas a inspección por parte del Consejo, en los términos previstos por el artículo 7º del Decreto 784/71 y artículo 7º de su reglamentario Decreto 4123/72;
- 1.7. Ver Resolución 2245.

RESOLUCION Nº 2245

CODIGO I

La Plata, 8 de noviembre de 1976.

Expediente 12.678

VISTO que por Resolución Nº 2210 fue reglamentada la aplicación del artículo 25 del Título I del arancel vigente (Decreto 6964/ que establece el carácter de exención de la aplicación del mismo, en los casos de viviendas familiares de hasta setenta metros cuadrados (70 m²) cubiertos, cuando constituyan la única propiedad del comitente.

Que por la citada Resolución (art. 1º inc. 5º) se estipuló que el revalúo máximo admitido —considerado al año 1955 (Ley 5738)— será de \$ 6,00 (\$ m/n 600) como valor por metro cuadrado, y

CONSIDERANDO:

Que en la mayoría de los partidos de la provincia de Buenos Aires, dicho monto resulta incluido en la categoría "D" de las cinco que componen el rubro "edificios" para la Ley 5738;

Que no obstante en los partidos correspondientes a la zona I (Gran Buenos Aires) y otros principales partidos, el valor básico para la categoría "D" supera ligeramente el valor de \$ 6,00 (\$ m/n 6,00) por metro cuadrado.

Que las características constructivas de las viviendas correspondientes a la categoría "D" son análogas a las dadas en las "especificaciones técnicas de las Viviendas Económicas" del Banco Central de la República Argentina.

Por ello, este **Consejo Profesional de la Ingeniería**, en uso de las atribuciones que le confiere el artículo 21º del Decreto 6964/65, en sesión de la fecha

RESUELVE:

Artículo 1º — Modifícase el artículo 1º inciso 5 de la Resolución Nº 2210, el que quedará redactado de la siguiente forma:

"1.5 — La edificación deberá estar comprendida dentro de las categorías "D" o "E" de la columna 16 del formulario 103 ó 103 A de revalúo (Ley 5738)".

Art. 2º — Incorpórase como inciso 7 del artículo 1º de la Resolución Nº 2210 lo siguiente:

"1.7 — El profesional acompañará a la documentación a presentar a visación ante las oficinas dependientes de este Consejo, el formulario 103 ó 103 A de revalúo que corresponda, confeccionado bajo su entera responsabilidad para este acto, el que quedará agregado a la copia del contrato que se retendrá en la Comisión de Retribuciones Arancelarias".

RESOLUCION Nº 2295

CODIGO I

La Plata, 14 de marzo de 1977.

Expediente 12.932

VISTA la inquietud planteada por la Delegación Azul de la Caja de Previsión para Profesionales de la Ingeniería (Ley 5920), referida a la inclusión en los contratos de arquitectura e ingeniería, de una cláusula de reajuste correspondiente a los honorarios por dirección técnica, sugiriendo efectuar la actualización acorde a índices proporcionados por entes oficiales, y

CONSIDERANDO:

Que atento lo previsto en el Decreto 1346/58, artículo 3º, el profesional se encuentra facultado para practicar un reajuste de sus honorarios, artículo que se integra como cláusula tipo en el contrato de locación de obra;

Que los reajustes de honorarios por variaciones de costo deben realizarse en forma proporcional al valor en juego tomado como base para la determinación de los honorarios.

Por ello, este **Consejo Profesional de la Ingeniería**, en uso de las atribuciones que le son propias y acorde lo establecido en el artículo 21 del Título I del Decreto Nº 6964/65, en su sesión de la fecha

RESUELVE:

Artículo 1º — Los honorarios correspondientes a la dirección de obra y/o dirección ejecutiva son reajustables por variaciones de costo, deben ser realizados proporcionalmente al valor en juego y tomando como base los honorarios pactados en el contrato original, aplicándose los porcentajes de variación al mismo.

RESOLUCION Nº 2326

CODIGO I

La Plata, 16 de mayo de 1977.

Expediente 13.160

VISTAS las presentes actuaciones, por las que el Departamento Técnico-Jurídico solicita se incluya en el artículo 9º del Título VIII del Decreto 6964/65 (Arancel vigente) un suplemento de dirección de obra por "contratos separados", y

CONSIDERANDO:

Que el suplemento propuesto figuraba en el Decreto 10.228/52 —Arancel anterior— habiendo sido omitido en el actual.

Que la tarea de dirección puede encuadrarse en tres casos posibles:

- a) Dirección de obra: existe un profesional, responsable de la construcción de la obra, distinto del que asume la dirección.
- b) Dirección Ejecutiva: el profesional que realiza la dirección, asesora al propietario (que adopta para el caso el carácter de empresario) en la contratación de la mano de obra y adquisición de materiales, es el único responsable técnico de la construcción.
- c) Dirección de Obra por Contratos Separados: se produce cuando hay varios contratistas encargados de la construcción de diversas etapas de la obra (estructura, mampostería, obras sanitarias, electricidad, etc.). Debe figurar un responsable de la construcción, que podrá ser el Director de Obra o el Contratista principal.

Que el sistema de ejecución por "contratos separados" configura en la actualidad el método constructivo de aplicación en la mayoría de las obras de arquitectura;

Que consecuentemente, en este caso el Director de Obra debe efectuar la tarea de coordinación de los contratistas intervinientes en la obra;

Que analizado por una Comisión interna, el temperamento sustentado por el Departamento Técnico-Jurídico, la misma comparte el criterio propuesto.

Por ello, este Consejo Profesional de la Ingeniería, en uso de las atribuciones que le son propias y acorde las facultades otorgadas por el artículo 21 del Título I del Decreto 6954/65, en sesión de la fecha

RESUELVE:

1º — Incorporar al artículo 9º del Título VIII del Decreto Nº 6964/65, como inciso e), el suplemento de Dirección para obras por "contratos separados", estableciendo el cien por ciento (100 %) del honorario correspondiente a dirección.

2º — Los profesionales deberán dejar constancia, en los contratos y en las carátulas municipales de los planes de obra, del sistema de ejecución de obra adoptado.

RESOLUCION Nº 2941

CODIGO I

La Plata, 19 de octubre de 1981.

Expediente 12.649

VISTO que por Resolución Nº 2325 del 16/5/77 se establecieron pautas para la determinación arancelaria correspondiente a la tarea profesional de "demolición", y

CONSIDERANDO:

Que a la luz de la experiencia recogida desde su implementación, surge la necesidad de modificar la Resolución Nº 2325, atento que —entre otras causas— la misma no prevé el caso de demoliciones parciales, tales como en los casos de tabiques o de ambientes para modificar y/o ampliar el edificio;

Que, asimismo, el método de Ross-Heideck utilizado, ha demostrado no ser conveniente para determinar el honorario de un edificio a demoler, ya que el valor real de éste es el de los materiales a recuperar, menos el costo de la demolición, pudiendo —en algunos casos— resultar un valor negativo.

Que en consecuencia, es indudable que la tasación de un edificio a demoler, es una operación más compleja que la correspondiente a un edificio que seguirá en pie y por tanto su valor resulta ser distinto al que surge por la aplicación del método Ross-Heideck.

Que el valor en juego adoptado en la Resolución Nº 2325, depende de la edad y estado del edificio, lo cual origina que a tareas similares, los honorarios resultan totalmente distintos, agravándose tal situación en los casos de edificios en estado de decre-

pitud, donde la responsabilidad es mayor, atento que deben preverse apuntalamientos especiales por los posibles derrumbes, ya sea del edificio en sí, como de los edificios linderos, resultando —no obstante la mayor responsabilidad y complejidad de la tarea— un honorario menor;

Que en trabajos de demolición, no hay en rigor un proyecto, sino un estudio previo y un plan de tareas de detalle, propias del Director de Obra.

Por ello, este **Consejo Profesional de la Ingeniería**, en uso de las atribuciones que le son propias y atento las facultades previstas por el artículo 21º del Título I del Decreto 6964/65, en sesión de la fecha

RESUELVE:

Artículo 1º — La determinación del "Valor en juego" correspondiente a tareas de demolición, será la emergente de establecer el valor en juego como obra nueva, utilizando como valores mínimos, los fijados trimestralmente por el Consejo y acorde a lo previsto en el Decreto 544/78.

Art. 2º — El valor en juego así determinado, será afectado por un coeficiente, en función del estado del edificio a demoler, según la tabla que se consigna:

estado del edificio	coeficiente
bueno	0,30
regular	0,45
malo o peligroso	0,60

Art. 3º — Con el nuevo valor en juego así establecido, el honorario correspondiente a la tarea por "demolición", se determinará aplicando el 16 % al valor emergente de la Tabla XVII del Arancel.

Art. 4º — Cuando corresponda, se adicionarán los suplementos de dirección establecidos en el artículo 9º del Título VIII del Decreto 6964/65.

Art. 5º — Derógase y sustitúyese por la presente la Resolución 2325.

RESOLUCION Nº 2658

La Plata, 16 de julio de 1979.

CODIGO I
Expediente CMC 150.342

VISTO lo informado por la Comisión Mixta Central, y
CONSIDERANDO:

Que el Arancel vigente aprobado por Decreto 6964/65 prevé en el Título VIII la forma en que se determinarán los honorarios profesionales por estudio y proyecto de instalaciones eléctricas y mecánicas;

Que la determinación del valor en juego en ese caso, se debe efectuar según el orden de prelación que establece el artículo 6º Capítulo II del Título VIII y en consecuencia debe excluirse de la Resolución Nº 70 otra forma de obtenerlo;

Que en cambio, el Arancel no contempla expresamente la fijación de honorarios correspondientes a las tareas profesionales de relevamiento de plantas industriales (instalaciones mecánicas, eléctricas e industriales);

Que por ello y en base a la experiencia recogida es necesario modificar la Resolución Nº 70;

Que es atribución de este Organismo, aclarar aquellas situaciones que hacen al ejercicio profesional, que no se encuentran expresamente contempladas en las normas que rigen la materia (artículo 21º Decreto 6964/65).

Por ello, este **Consejo Profesional de la Ingeniería**, en uso de las atribuciones que le son propias, en sesión de la fecha

RESUELVE:

Artículo 1º — La determinación de honorarios por "Relevamiento de Plantas Industriales", se realizará por aplicación simultánea (Art. 12º, Título I, Decreto 6964/65) de los Títulos VIII, Capítulo VII, Artículos 19º y 20º, Tabla XXI inc. a) (por medición y confección de planos), y del Título II, Art. 5º (por informe técnico y verificaciones).

Art. 2º — Valor de la Instalación: A esos efectos, el valor mínimo en juego de aplicación (valor mínimo de la instalación Vi), se determinará de antemano, aplicando la fórmula siguiente:

$$Vi = K_1.CV + K_2.S + 0,54K_3.T).P.F + N_E B_E + N_G B_G + N_A B_A + N_{AC} B_{AC} + N_V B_V$$

Potencias

Instalaciones de servicios

Incidencia equipos que no consumen potencia

donde:

Vi: Valor de la instalación usado en el cálculo de los honorarios.

CV = Potencial total instalada de los motores de combustión interna y eléctricos existentes en la fábrica a relevar, en caballos vapor.

S = Superficie de calefacción de la totalidad de las calderas, en m².

T = Potencial total de los transformadores, baterías de capacitores y rectificadores existentes en la fábrica a relevar, en KVA.

M₁, M₂ y M₃ = número de unidades de motores (de combustión interna y eléctricos), calderas, y de transformadores, baterías de capacitores y rectificadores, relevados en fábrica y tenidos en cuenta al calcular los valores de CV, S y T, respectivamente.

K₁, K₂ y K₃ = coeficientes de complejidad sacados de la Tabla I Anexa, en función de los números de unidades M₁ de motores, M₂ de calderas y M₃ de transformadores, baterías de capacitores y rectificadores, respectivamente.

P = Precio de la unidad de potencia, que será fijado periódicamente por el Consejo Profesional de la Ingeniería.

M₀ = Número de unidades de elementos, equipos, instalaciones y máquinas de todo tipo, sin potencia instalada o cuando ésta no sea representativa de la importancia de la instalación.

F = Factor que tiene en cuenta la existencia de los elementos anteriores que no consumen potencia, y que se saca de la Tabla II en función de la relación $(M_1 + M_2 + M_3) \div M_0$.

N_E, N_g, N_a, N_{ac}, N_v = número de bocas de energía eléctrica (alumbrado más tomas) de gas, de agua, de aire comprimido y de vacío, respectivamente, existentes en la fábrica a relevar con una quita de 4, 2 y 4 unidades en los valores de N_E, N_g y N_a, respectivamente, que representan los servicios mínimos indispensables que no forman parte de la instalación industrial.

B_E, B_g, B_a, B_{ac} y B_v = valor unitario de cada boca de energía eléctrica (alumbrado o toma), de gas, de agua, de aire comprimido y de vacío, que será fijado periódicamente por el Consejo Profesional de la Ingeniería.

Tabla I - Valores de los coeficientes de complejidad K₁, K₂ ó K₃

CV instalados y/o m ² calefacción	KVA instalados	Número de unidades instaladas M ₁ , M ₂ ó M ₃ según corresponda				
		1 a 5	6 a 11	12 a 20	21 a 50	Más de 50
Hasta 5	Hasta 4,6	1,30	1,48	1,59	1,65	1,69
5,1 a 10	4,7 a 9,2	1,28	1,46	1,56	1,62	1,66
10,1 a 50	9,3 a 46	1,25	1,43	1,53	1,59	1,63
50,1 a 100	46,1 a 92	1,21	1,38	1,48	1,54	1,58
100,1 a 200	92,1 a 184	1,16	1,32	1,41	1,47	1,51
200,1 a 500	184,1 a 460	1,09	1,24	1,33	1,38	1,41
más de 500	más de 460	1,00	1,14	1,22	1,27	1,30

Tabla II - Valores del coeficiente F de incidencia equipos que no consumen potencia

$\frac{M_1 + M_2 + M_3}{M_0}$	F
Hasta 0,5 inclusive	1,45
Más de 0,5 hasta 10 inclusive	1,30
Más de 10	1,20

En dicha fórmula se tienen en cuenta los siguientes conceptos o ítems:

Item 1: Potencia total instalada: Toma en consideración la suma de las potencias de todos los motores existentes en la fábrica a relevar (de combustión interna y eléctricos), en caballos vapor (CV) y calcula su valor multiplicándolo por el precio de la unidad de potencia (P), cuyo valor irá fijando periódicamente el Consejo Profesional de la Ingeniería para mantenerlo actualizado, compensando así la inflación, y a este producto se lo afecta de un coeficiente K_1 que tiene en cuenta la mayor o menor complejidad de la fábrica o taller a relevar, en función del número de motores M_1 que tiene.

Item 2: Calderas instaladas: Toma en consideración la suma de las superficies de calefacción expresadas en m^2 , de todas las calderas existentes en la planta a relevar (S) y calcula su valor multiplicándola por el precio de la unidad de potencia (P) usado para el cálculo del Item anterior, suponiendo que el costo de 1 CV instalado aproximadamente es equivalente al de 1 m^2 de superficie de calefacción, y a este valor se lo afecta por el coeficiente de complejidad (K_2) obtenido en igual forma que para el Item anterior, en función del número de calderas relevadas (M_2).

Item 3: Transformadores, baterías de capacitores y rectificadores: Toma en consideración la suma de las potencias en KVA de todos los transformadores, baterías de capacitores y rectificadores, existentes en la planta a relevar (T), y calcula su valor multiplicándolo por el precio de la unidad de potencia (P) usado en el cálculo del Item 1 y por el coeficiente de complejidad (K_3) obtenido en igual forma que en dicho Item, y todo esto multiplicado por un coeficiente fijo de valor 0,54 que resulta de considerar el factor 1,36 de conversión de KW a CV, un factor de potencia $\cos \phi = 0,8$ y de que 1 CV de transformador, batería de capacitores o de rectificadores tiene un valor que es sólo la mitad del de un CV de motor.

Item 4: Instalaciones eléctricas de alumbrado y tomas de fuerza: Toma en consideración el costo aproximado de las instalaciones eléctricas a relevar, computándolo como el producto del número de bocas de alumbrado y de tomas (N_E) existentes en la planta a relevar, multiplicado por el valor unitario de cada boca (B_E) que será fijado periódicamente por el Consejo Profesional de la Ingeniería, para mantenerlo actualizado, compensando así la inflación.

Item 5: Instalaciones de gas: Toma en consideración el costo aproximado de las instalaciones de gas existentes en la planta a relevar, computando su costo como el producto del número de bocas de gas (N_g) relevadas, por el valor unitario de cada boca de gas (B_g), que será fijado periódicamente por el Consejo Profesional de la Ingeniería.

Item 6: Instalaciones de agua: Toma en consideración el costo aproximado de las instalaciones de agua existentes en la planta a relevar, computándolo como el producto del número de bocas de agua (N_a) relevadas, por el costo unitario de cada boca de agua (B_a), que será fijado periódicamente por el Consejo Profesional de la Ingeniería.

Items 4, 5 y 6: Al determinar los valores N_E , N_g y N_a a los valores reales se les deberá hacer una quita de 4, 2 y 4 unidades, respectivamente, para tener en cuenta la existencia de los servicios mínimos indispensables que no forman parte de la instalación estrictamente industrial.

Item 7: Instalaciones de aire comprimido: Toma en consideración el costo aproximado de las instalaciones de aire comprimido existentes en la planta a relevar, computándolo como el producto del número de bocas de aire comprimido (N_{ac}) relevadas, por el costo unitario de cada boca de aire comprimido (B_{ac}), que será fijado periódicamente por el Consejo Profesional de la Ingeniería.

Item 8: Instalaciones de vacío: Toma en conocimiento el costo aproximado de las instalaciones de vacío existentes en la fábrica a relevar, computándolo como el producto del número de bocas de vacío (N_v) relevadas, por el costo unitario de cada boca de vacío (B_v), que será fijado periódicamente por el Consejo Profesional de la Ingeniería.

Item 9: Elementos, equipos, instalaciones y maquinarias de todo tipo, sin potencia instalada o cuando ella no sea representativa de la importancia de la instalación: Cuando se trate de instalaciones donde no exista potencia instalada apreciable, o donde ésta no sea representativa de la importancia de las instalaciones a relevar, tales como por ejemplo en instalaciones de silos, equipos electrónicos, intercomunicadores, procesadores de datos, máquinas herramientas de control numérico, industrias de proceso continuo, etc., su incidencia se tendrá en cuenta mediante un factor F, que incrementará el monto de la suma de los valores correspondientes a los Items 1, 2 y 3. Dicho factor F resulta ser

función de la relación existente entre los números de elementos que consumen potencia ($M_1 + M_2 + M_3$) y el número de los que no consumen potencia o ésta no es importante (M_0).

En caso de que el profesional considere que corresponde calcular el valor de un equipo o instalación por aplicación de este ítem 9, no podrá computar separadamente los elementos del tipo considerado en los ítems 1 a 8 que pertenezcan al mismo, sino que debe hacer su estimación en conjunto por este último método.

Mientras el Consejo Profesional de la Ingeniería no fije los valores de los costos unitarios B_{21} , B_{22} , B_{23} y B_{24} , los valores de las instalaciones indicadas en los ítems 5 a 8, se calculará en la forma indicada en este ítem 9.

Art. 3º) Honorarios por medición de construcciones industriales existentes, con o sin confección de planos: Se determinarán con el valor de la instalación Vi, calculado de acuerdo al artículo anterior, entrando en la Tabla XXI, inc. a) o b), según corresponda, del Capítulo VII, Título VIII del Decreto 6964/65.

Art. 4º) Honorarios por informe técnico y verificaciones: Se obtendrán por aplicación del artículo 5º del Título II del Arancel Profesional (Decreto 6964/65) y comprenderá tres partes:

a) La parte en relación con la naturaleza del informe será convencional, considerando el mérito y responsabilidad, no pudiendo ser menor del 0,5 % del Valor de la Instalación Vi, con un valor mínimo que fijará periódicamente el Consejo Profesional de la Ingeniería.

Se considerará que forma parte de esta responsabilidad la obligación de emitir opinión relativa al cumplimiento o no de las normas técnicas reglamentarias de cada una de las instalaciones, máquinas, aparatos, sistemas de seguridad, etc., relevadas.

b) La parte proporcional al tiempo empleado, que se computará de acuerdo con lo que establece el artículo 17 del Título I del Arancel Profesional, con un mínimo de medio día en el gabinete.

c) La parte proporcional a los valores en juego, se establecerá aplicando el Valor de la Instalación Vi, los porcentajes que se indican en el inciso c), artículo 5º del Título II del Arancel Profesional vigente.

Art. 5º) Honorarios por Tasaciones: Cuando deban realizarse tasaciones, se calcularán los honorarios de acuerdo a lo establecido en el Título IV del Arancel Profesional vigente.

Art. 6º) Derógase la Resolución nº 70.

RESOLUCION Nº 1536

CODIGO I

La Plata, 25 de junio de 1973.

Expediente 6903

VISTA la solicitud que elevara la Oficina Mixta de San Justo (La Matanza), a fin de que se le informe sobre qué arancel debe aplicarse, a los efectos de determinar el honorario correspondiente a los estudios de suelos; y

CONSIDERANDO:

Que el Departamento Técnico y la Comisión Interna actuante, concuerdan en que el decreto 6964/65 —Arancel vigente— determina en el Título VIII, Capítulo IV, artículo 16, que el estudio y corrección de suelos corresponde a la obra civil encasillada en la sexta categoría, y que su valoración en cuanto a fijar el valor en juego a aplicar, se encuadra en diversas pautas:

Los sericios que presta el profesional, pueden ser en una o más etapas:

- Trabajos de campaña (preparación y obtención de muestras).
- Ensayos de laboratorio para determinar propiedades del suelo en estudio, etc.
- Estudio y apreciación de los datos obtenidos en relación a los problemas a resolver, producir el informe final o asesoramiento, respecto a la consulta motivo de la encomienda.

Para determinar los honorarios mínimos, éstos deben ser proporcionales al monto de los gastos extraordinarios necesarios para la ejecución de la encomienda, que deben ser abonados por el comitente —independientemente de los honorarios—, ya que se entiende que éste efectúa el reembolso de los gastos realizados por el profesional.

Que los gastos extraordinarios están expresamente definidos en el Arancel vigente, Título I, artículo 11, incluyendo los demandados por las operaciones correspondientes a las investigaciones tecnológicas (para el caso, la exploración del subsuelo).

Que la determinación del valor en juego se ajusta de esta manera al artículo 6º, inciso a) del Título VIII, del Decreto Nº 6964/65.

Que por tanto, conforme a la disposición arancelaria en vigencia, el honorario mínimo resultaría de aplicar el valor en juego así determinado, a la Tabla XVII del artículo 7º, para la sexta categoría.

Por ello, este **Consejo Profesional de la Ingeniería**, en sesión de la fecha,

RESUELVE:

1º — Aprobar el informe del Departamento Técnico.

RESOLUCION Nº 1567

CODIGO I

La Plata, 30 de julio de 1973.

Expediente: CDA-150.076.

VISTA la consulta formulada por la Oficina Mixta de Bahía Blanca, a instancias de un ingeniero civil, sobre la categoría en que procedería incluir el tipo de obra subestación transformadora a nivel, la cual no figura específicamente en el artículo 7º, capítulo V, Título VIII del Arancel vigente; y

CONSIDERANDO:

Que a criterio del Departamento Técnico, dicha obra debe ser incluida en la 8ª Categoría por considerarla en un nivel de importancia equivalente a la Subestación de Transformación en cámaras o edificios;

Que tal criterio parte de: a) desde el punto de vista eléctrico, a pesar de que con respecto a las subestaciones en edificios no existen generalmente las restricciones de espacio que obliguen a estudiar con sumo cuidado los niveles de aislación, las subestaciones a la intemperie exigen instalación, montaje y conexión de equipos de comando, señalización, medición, protección y control en variedad equiparable o superior a los de edificios; b) una parte integrante de la estación, como son los operativos destinados a la medición, comando, señalización, de la batería de acumuladores (para servicios auxiliares) barra de 6,6 (Kv), se encuentran en el interior del edificio de la Usina. La acotación precedente se da para el caso particular tratado, pero puede tomarse como generalidad; c) la necesidad de contar con estructuras y soportes, en este caso en pórticos y fundaciones para los transformadores de una complejidad estructural muy superior a la simple subestación aérea (categoría 7ª);

Que estos fundamentos son compartidos por la Comisión que tuvo a su cargo el estudio de estas actuaciones.

Por ello, este **Consejo Profesional de la Ingeniería**, en sesión de la fecha

RESUELVE:

Artículo 1º — Aprobar el despacho de Comisión y del Departamento Técnico en los términos expuestos en el considerando de la presente.

RESOLUCION Nº 2135

CODIGO I

La Plata, 14 de junio de 1976.

Expediente 12.384

VISTO la presentación realizada por un Ingeniero Civil, que a efectos de la aplicación de la Tabla XVII del Título VIII del Arancel vigente (Decreto Nº 6964/65), solicita se determine la clasificación correspondiente a la obra de ingeniería civil, que se refiere a un acueducto destinado a la provisión de agua potable en zona rural, desarrollado en una longitud de 9,340 m, constituido por conducto cerrado de asbesto - cemento de 0,100 m de diámetro y correspondientes: válvulas de aire, limpieza, esclusas y piezas accesorias; y

CONSIDERANDO:

Que la consulta se sustenta en la disposición del artículo 2º del Decreto Nº 784/71 y es evacuable por aplicación del artículo 21 del Título I del Arancel vigente.

Que acorde a la documentación acompañada, la obra debe ser considerada como de ingeniería civil, no resultando explícitamente clasificada en las categorías especificadas en el artículo 16, Capítulo IV, Título VIII del Arancel vigente.

Que procede en consecuencia, recurrir a la analogía con obras de plausible comparación en cuanto a responsabilidad profesional, y por remisión al Arancel Nacional, a la que éste establece entre las obras exteriores de saneamientos urbanos y rurales, y las de conducción por transporte a distancia de líquidos y fluidos.

Por ello, este **Consejo Profesional de la Ingeniería**, en uso de las atribuciones que le son propias, en sesión de la fecha

RESUELVE:

Artículo 1º — Clasificar la obra de ingeniería civil referida al Acueducto H. Ascasubia Colonia Nº 3 de San Adolfo, en el partido de Villarino, en la séptima (7ª) categoría del artículo 16, Capítulo IV, Título VIII del Arancel vigente (Decreto Nº 6964/65), conforme a la documentación técnica acompañada a la presentación.

RESOLUCION Nº 2550

CODIGO I

La Plata, 28 de agosto de 1978.

Expediente 14.098

VISTO que por resolución Nº 2503 del 22-V-18 a solicitud de la Dirección de Vialidad de la Provincia de Buenos Aires se estableció una tabla básica para la determinación de honorarios por tareas profesionales de "revisión y control de estudios y proyectos viales", en virtud que para tal labor no se halla específicamente establecido el honorario correspondiente, en el Decreto Nº 6964/65 (Arancel vigente); y

CONSIDERANDO:

Que la citada Repartición solicita sea modificada la tabla, entendiendo que "la revisión y el control de estudios y proyectos viales" no implica —para el profesional que realiza la tarea) responsabilidad alguna en lo referente a la concepción y calidad del proyecto, ya que ello es responsabilidad que atañe al autor del mismo;

Que tampoco resulta responsable de la ejecución de las obras proyectadas acorde que ello es competencia del Representante Técnico Interviniente y del inspector de las mismas;

Que la tarea motivo del encuadre arancelario, requiere un equipo de profesionales especializados, con información actualizada en lo referente a técnicas y métodos, que deberán interpretar las estructuras proyectadas, efectuando la minuciosa verificación de todos los cálculos, esquemas y soluciones, como asimismo las especificaciones técnicas que en cada caso se hayan adoptado;

Que —interpreta la Dirección de Vialidad— la responsabilidad que a los profesionales les compete, queda circunscripta a la detección de errores, vicios u omisiones; evaluación de la calidad técnica de las soluciones propuestas e informar —en general y en particular— a la citada Repartición, acerca del grado de perfección y conveniencia de cada proyecto o estudio;

Por ello, este **Consejo Profesional de la Ingeniería**, en uso de las atribuciones que le son propias, en sesión de la fecha

RESUELVE:

Artículo 1º — Modifícase la Resolución Nº 2503, cuyos artículos 1º y 2º quedan sustituidos por el siguiente texto:

Artículo 1º — Establécese la siguiente escala acumulativa —Tabla básica— para la determinación de honorarios por tareas profesionales de revisión y control de estudios y proyectos viales:

		Hasta \$	1.000.000	0,60 %
de \$	1.000.001	a \$	5.000.000	0,52 %
de \$	5.000.001	a \$	10.000.000	0,45 %
de \$	10.000.001	a \$	30.000.000	0,37 %
de \$	30.000.001	a \$	100.000.000	0,30 %
	excedente de \$		100.000.000	0,22 %

Art. 2º — Acorde el coeficiente de reajuste siete (7), determinado por aplicación del Decreto Nº 544/78, la tabla básica establecida por el artículo 1º queda así actualizada a partir de la fecha:

		Hasta \$	7.000.000	0,60 %
de \$	7.000.001	a \$	35.000.000	0,52 %
de \$	35.000.001	a \$	70.000.000	0,45 %
de \$	70.000.001	a \$	210.000.000	0,37 %
de \$	210.000.001	a \$	700.000.000	0,30 %
	excedente de \$	700.000.000	0,22 %	

RESOLUCION Nº 2736

CODIGO I

La Plata, 25 de febrero de 1980.

Expediente 15.489

VISTO la necesidad de establecer pautas arancelarias respecto a la categoría en que corresponde encuadrar las labores profesionales correspondientes a obra básica de caminos en llanura con inclusión de todos los aspectos programados del trazado, las obras de drenaje de aguas superficiales, y los diseños de distribuidores de tránsito —a nivel y diferenciados— y cruces ferroviarios a alto nivel, supuestos como estructuras estáticamente indeterminadas.

Por ello, este Consejo Profesional de la Ingeniería, en uso de las atribuciones que le son propias, acorde lo establecido por el artículo 21 del Decreto Nº 6964/65, en sesión de la fecha

RESUELVE:

Artículo 1º — Las categorías en que deben clasificarse determinadas labores parciales de ingeniería civil correspondientes a caminos en llanura —tarea global encuadrada en la 1ª categoría del artículo 16, Título VIII, Decreto Nº 6964/65— son:

- Obra básica, incluyendo todos los aspectos programados del trazado 1ª categoría
- Obras de drenaje de aguas superficiales 6ª categoría
- Diseño de distribuidores de tránsito a nivel y diferenciados; cruces a alto nivel (ferroviarios o viales), cuya luz total exceda los treinta metros (30 m) y/o el conjunto o partes deban ser resueltos hiperestáticamente y/o mediante elementos pretensados o que por su complejidad excedan lo previsto en la categoría 4ª 7ª categoría

RESOLUCION Nº 2750

CODIGO I

La Plata, 14 de abril de 1980.

Expediente 15.635

VISTO las presentes actuaciones por las que el Departamento Técnico-Jurídico plantea la necesidad de que el Consejo Profesional aclare si en el caso de obras de iluminación de caminos se debe considerar que hay obra repetida y en caso afirmativo cómo deben computarse los honorarios profesionales por proyecto; y

CONSIDERANDO:

Que en el artículo 18 del Capítulo VI, Título VIII del Arancel de honorarios aprobados por Decreto Nº 6964/65, se define en general el caso de las obras repetidas, al expresar que "el pago de honorarios por el proyecto da derecho al comitente a ejecutar la obra una sola vez", agregando que "en el caso de que una obra sea repetida exactamente o con ligeras variantes que no impliquen modificaciones sustanciales en los planos de construcción de estructuras o instalaciones los honorarios se liquidarán de la siguiente forma: para el proyecto del prototipo se aplicará la Tabla XVII y para cada repetición del proyecto, de acuerdo con la Tabla XX".

Que no obstante la definición general antedicha y de que la Tabla XVII antes mencionada se refieren a todo tipo de obras de ingeniería y arquitectura, la Tabla XX sólo refiere el caso de viviendas aisladas en planta baja.

Que el Consejo Profesional de la Ingeniería, haciendo uso de las atribuciones otorgadas por el artículo 21 del Título I del mencionado Arancel de honorarios, debe solucionar tal falencia para el caso de iluminación de caminos rurales dictaminando al respecto y fijando la forma de computar los honorarios por proyecto.

Que en este tipo de tareas se tienen dos tipos de trabajos que por su carácter deben ser considerados separadamente:

- a) Las obras de alimentación en media tensión, incluidas las estaciones transformadoras, que se deben considerar desde el punto de vista del cálculo de los honorarios profesionales, como la categoría 7ª (artículo 17, Capítulo V del Título VIII del Arancel vigente).
- b) Las obras de iluminación de caminos rurales o suburbanos, que si bien no se encuentran taxativamente contempladas en dicho arancel, por analogía resulta conveniente considerarlas como incluidas en la categoría 5ª del artículo 17 mencionado en el inciso anterior.

Que en ambos tipos de tareas hay una parte general que consiste en el anteproyecto de todo el camino (alimentación y obras de iluminación), que no tiene carácter repetitivo, ya que debe ser considerado como un todo, al que, por analogía con lo previsto para obras de arquitectura en la Tabla XVIII del Capítulo I, Título VIII del Arancel vigente, resulta equitativa fijarle un porcentaje del 20 % del honorario en concepto de tarea parcial por estudios previos y anteproyecto.

Que en el caso de obras de alimentación en media tensión, incluidas las estaciones transformadoras, resulta conveniente adoptar como unidad de repetición cada puerto de alimentación que se repita exactamente o con ligeras variantes que no impliquen modificaciones sustanciales en los planos de construcciones, de estructuras o instalaciones, pudiendo en una misma obra existir más de una unidad tipo o prototipo, debiendo en tal caso computarse la repetición separadamente para cada tipo.

Que en el caso de obras de iluminación de caminos rurales o suburbanos desde el punto de vista técnico conviene adoptar como unidad de repetición el kilómetro de camino iluminado o fracción por cuanto la alimentación de energía eléctrica en media tensión a esa red de iluminación se realiza aproximadamente en el punto medio de cada kilómetro, debiendo tomarse como unidad de repetición tipo a aquellas que se repitan exactamente o con ligeras variaciones que no impliquen modificaciones sustanciales en los planos de construcción, de estructuras o instalaciones, pudiendo en una misma obra existir más de una unidad tipo o prototipo, debiendo en tal caso computarse la repetición separadamente para cada tipo.

Que a fojas 1/2 el Departamento Técnico Jurídico ha preparado la Tabla XX bis, adicionando a los valores de la Tabla XX antes citada, el veinte por ciento (20 %) por cada unidad repetida, en concepto de anteproyecto que no resulta afectado por la repetición.

Por ello, este Consejo Profesional de la Ingeniería, en uso de las atribuciones que le son propias

RESUELVE:

Artículo 1º — En el caso de obras de iluminación de caminos a los efectos de considerar a la liquidación de honorarios por proyecto como obras repetidas se tomarán como unidad de repetición las siguientes tareas:

- a) Para las obras de alimentación en media tensión, incluidas las estaciones transformadoras, a cada puesto de alimentación que se repita exactamente o con ligeras variantes que no impliquen modificaciones sustanciales en los planos de construcción, de estructuras o instalaciones, pudiendo existir en una misma obra más de una unidad tipo o prototipo.
- b) Para las obras de iluminación se tomará como unidad tipo o prototipo al kilómetro de camino iluminado o fracción que se repita exactamente o con ligeras variantes que no impliquen modificaciones sustanciales en los planos de construcción, de estructuras o instalaciones, pudiendo existir en una misma obra más de una unidad tipo o prototipo.

Art. 2º — A los efectos del cálculo del honorario profesional correspondiente a cada unidad tipo o prototipo mediante la Tabla XVII del Capítulo II Título VIII del Arancel profesional vigente aprobado por Decreto Nº 6964/65, las tareas indicadas en el inciso a) del artículo anterior se considerarán como 7ª categoría y las del inciso b) como de 5ª categoría.

Art. 3º — El honorario total por proyecto se obtendrá como sumatoria de los productos de los honorarios de cada prototipo, multiplicado por el coeficiente de repetición que para cada uno se saque de la Tabla XX bis que sigue, debiendo interpolarse linealmente para números de repeticiones intermedias de las indicadas en la misma.

Tabla XX bis. - Coeficientes de repetición para obras de iluminación de caminos.

Número de unidades repetidas	Coeficiente de repetición	Número de unidades repetidas	Coeficiente de repetición
1	1,00	8	3,60
2	1,75	9	4,90
3	2,35	10	5,15
4	2,90	20	8,99
5	3,40	30	12,33
6	3,85	40	15,50
7	4,25	50	18,51

Art. 4º — En caso de que el proyectista no realice algunas de las labores discriminadas en la Tabla XIX del Capítulo II del Título VIII del Arancel vigente, se deberán deducir del honorario total los porcentajes correspondientes indicados en la misma.

Art. 5º — Derógase toda disposición que se oponga a la presente.

RESOLUCION Nº 2799

CODIGO I

La Plata, 18 de agosto de 1980.

VISTO la necesidad de determinar pautas arancelarias respecto a la categoría en que corresponde encuadrar las labores profesionales de ingeniería civil, referidas a:

- 1º) Pavimentación urbana.
- 2º) Desagües pluviales de pavimentación urbana; y

CONSIDERANDO:

Que el artículo 16, Título VIII, del Decreto Nº 6964/65 ubica la tarea correspondiente a "caminos" en la 1ª categoría —cuyo encuadre arancelario es el menor de la Tabla XVII— atento que en estos casos el valor en juego es muy alto, circunstancia que no se plantea tratándose de pavimentos urbanos, donde el valor en juego es muy inferior al de "caminos", en virtud de lo cual no es posible clasificar esta tarea por analogía.

Que por lo tanto debe aplicarse el criterio que el honorario es la consecuencia adecuada de conjugar las obligaciones y responsabilidades del profesional, y por ello resulta plausible encuadrar la tarea de pavimentación urbana, en la cuarta (4ª) categoría.

Que siendo sensiblemente equivalente a las "obras de saneamiento urbanas y rurales", es congruente incluir por analogía las tareas correspondientes a desagües pluviales de pavimentos urbanos, en el encuadre arancelario previsto para aquéllas, es decir, en séptima (7ª) categoría.

Por ello, este **Consejo Profesional de la Ingeniería**, en uso de las atribuciones que le son propias y acorde lo establecido por el artículo 21 del Decreto Nº 6964/65, en sesión de la fecha

RESUELVE:

Artículo 1º — Determinar las categorías en que deben encuadrarse las siguientes tareas de ingeniería, no incluidas expresamente en el artículo 16, Título VIII, del Decreto Nº 6964/65:

- Pavimentos urbanos 4ª categoría
- Desagües pluviales de pavimentos urbanos 7ª categoría

CONSULTAS, INFORMES Y ESTUDIOS

TITULO II

Artículo 1º — Los honorarios que establece este título se basan en el criterio de que, en general, deben guardar relación con la importancia y duración del trabajo, grado de responsabilidad y el valor en juego. Para los casos en que se establecen honorarios convencionales, éstos serán fijados por las partes o, en su defecto, por el Consejo Profesional de la Ingeniería, siguiendo el criterio general enunciado.

Art. 2º — Por cada consulta sin inspección ocular se cobrará un honorario, de acuerdo con la importancia del asunto, no menor de trescientos pesos moneda nacional.

Art. 3º — Por cada consulta con inspección ocular, y siempre que el profesional no tenga que salir de la localidad en que reside, se cobrará un honorario no menor de seiscientos pesos moneda nacional.

Art. 4º — Por cada consulta con inspección ocular fuera del lugar de su domicilio real, se cobrará un honorario según la Tabla I, al que deberán agregarse los gastos de traslado.

Art. 5º — Por informes, estudios técnicos, estudios técnico-económicos y estudios técnico-legales, el honorario comprenderá tres partes:

a) La parte en relación con la naturaleza del informe será convencional, considerando el mérito y responsabilidad, no pudiendo ser menor de un mil pesos moneda nacional.

b) La parte proporcional al tiempo empleado se computará de acuerdo con lo que establece el artículo 17 del Título I.

c) La parte proporcional a los valores en juego se establecerá de acuerdo con la siguiente escala:

Hasta \$	100.000	2	%	
De \$	100.000	a \$	500.000	1,5	%
De \$	500.001	a \$	1.000.000	1	%
De \$	1.000.001	a \$	10.000.000	0,8	%
En excedente de	\$	10.000.001	0,5	%

En caso de que no haya valores en juego se reemplazará a esta parte computando, por su importe mínimo de dos mil pesos moneda nacional, los días de trabajo de gabinete que se hubieran empleado en la operación. El mismo de este artículo en conjunto —incisos a), b) y c)— será de cuatro mil pesos moneda nacional.

TITULO III

INSPECCIONES Y ENSAYOS ELECTROMECANICOS

Art. 1º — Las inspecciones y ensayos electromecánicos se clasifican en:

a) Inspecciones y ensayos de instalaciones eléctricas y sus elementos constitutivos, con su respectivo informe.

b) Inspecciones y ensayos de instalaciones mecánicas y sus elementos constitutivos, con su respectivo informe.

Los honorarios correspondientes a estos trabajos se estimarán aplicando los porcentajes que figa la categoría 1ª de la Tabla Básica XVII.

Los porcentajes se aplicarán sobre el valor o costo completo del elemento o elementos inspeccionados y ensayados.

IMPORTANCIA,
DURACION Y
RESPONSABILIDAD
DEL TRABAJO

CONSULTAS

CONSULTA E
INSPECCION
OCULAR

CONSULTA E
INSPECCION
OCULAR FUERA
DEL DOMICILIO
REAL
HONORARIOS POR
INFORMES

ENSAYOS E
INSPECCIONES
ELECTRICAS O
MECANICAS

TITULO IV

TASACIONES (1)

DEFINICIONES Y ESTIMACIÓN DE LOS HONORARIOS

Artículo 1º — Carácter de las tasaciones:

- a) Rápidas, con o sin informe escrito, sin valores fundados.
- b) De campos, terrenos y globales de edificios sin cálculos métricos.

En las globales de edificios se determinará la superficie cubierta y características de sus partes sobre planos suministrados por el comitente. Los valores unitarios que se apliquen, en todos los casos, serán fundados.

c) De campos, terrenos, edificios, maquinarias eléctricas, maquinarias, máquinas motrices e instalaciones mecánicas y eléctrica. Las tasaciones de esta categoría deberán ser fundadas y detalladas, sin los métricos.

d) Detalladas de edificios y cualquier obra de ingeniería, con cálculos métricos deducidos de los planos. Productos, mejoras e instalaciones correspondientes a la explotación agrícola y ganadera. Todas las tasaciones de esta categoría deberán realizarse con valores fundados y detallados.

e) Detalladas de instalaciones industriales diversas, mecánicas, eléctricas, con cálculos métricos y precios unitarios fundados.

f) Detalladas de obras de ingeniería, con cálculos métricos, deducidos de los planos y análisis de precios unitarios.

Para calcular los honorarios de los diversos tipos de tasación, se aplicarán los valores de la Tabla II.

TABLA II
TASACIONES

Carácter de la tasación	Mínimo	Hasta 100.000	100.001 500.000	500.001 1.000.000	1.000.001 2.000.000	2.000.001 5.000.000	5.000.001 10.000.000	10.000.001 50.000.000	50.000.001 o más
a	500	0,50 %	0,40 %	0,30 %	0,25 %	0,20 %	0,15 %	0,10 %	0,05 %
b	1.000	1,50 %	1,25 %	1,00 %	0,75 %	0,50 %	0,40 %	0,30 %	0,20 %
c	2.000	2,50 %	2,25 %	2,00 %	1,75 %	1,50 %	1,25 %	1,00 %	0,75 %
d	2.000	5,00 %	4,50 %	4,00 %	3,50 %	3,00 %	2,50 %	2,00 %	1,50 %
e	2.000	7,00 %	6,00 %	5,00 %	4,00 %	3,50 %	3,00 %	2,50 %	2,00 %
f	2.000	10,00 %	8,00 %	6,00 %	5,00 %	4,00 %	3,50 %	3,00 %	2,50 %

MEDICIONES DE TERRENOS O EDIFICIOS

Art. 2º — Si es necesario medir el terreno o hacer el levantamiento de lo edificado para determinar la superficie cubierta y/o los cálculos métricos, se agregará al honorario el que corresponda por la medición efectuada.

TASACIONES DE SINIESTROS

Art. 3º — En las tasaciones de siniestros, los honorarios se establecerán considerando el carácter de la tasación y de la siguiente forma:

a) Si el encargo implica la tasación del daño sufrido por una cosa, comparando los valores de la cosa dañada anteriormente al siniestro o inmediatamente después del mismo, de acuerdo con el art. 534 del Código de Comercio, los honorarios serán determinados con la aplicación de las escalas acumulativas de la Tabla II. en base al valor anterior al siniestro, pero aumentadas en un 20 %.

b) Si el encargo se refiere a la apreciación directa del daño causado por el siniestro, los honorarios serán los que correspondan al valor en juego, aumentando en el 50 % de acuerdo con el carácter de la tasación, según Tabla II.

(1) Ver Resolución 2.812.

CAPITULO VI
De la Previsión Social

LEY Nº 5920

**CAJA DE PREVISION SOCIAL PARA PROFESIONALES
DE LA INGENIERIA**

**EL SENADO Y CAMARA DE DIPUTADOS DE LA PROVINCIA DE BUENOS AIRES
SANCIONAN CON FUERZA DE LEY**

I. De la Caja de Previsión Social

Artículo 1º — Créase la "Caja de Previsión Social para Profesionales de la Ingeniería", que funcionará como persona jurídica.

Art. 2º — El régimen de esta ley comprende:

- a) La afiliación obligatoria de sus beneficiarios.
- b) La institución de un patrimonio con fines previsionales.
- c) Las prestaciones y beneficios específicos.

Art. 3º — La "Caja de Previsión Social para Profesionales de la Ingeniería" es el organismo encargado de la administración del régimen que se instituye, a cuyo efecto deberá:

- a) Recaudar y administrar sus bienes;
- b) Acordar y hacer efectivas las prestaciones y beneficios pertinentes.

Art. 4º — El patrimonio de la Caja es inembargable, y la misma estará exenta de pago de todos los impuestos, tasas y/o contribuciones provinciales o municipales.

Esta exención de tributos no beneficiará a la parte que litigando contra la Caja, haya sido condenada en costas.

Art. 5º — La Caja tiene su domicilio y asiento en la ciudad de La Plata y podrá designar agentes en otras jurisdicciones de la Provincia.

El cargo de agente de la Caja constituirá carga pública para los profesionales afiliados.

II. Del gobierno de la Caja

Art. 6º — Hasta tanto se dicte la Ley Orgánica de la Ingeniería, el gobierno y la administración de la Caja serán ejercidos por un directorio integrado por siete miembros, matriculados en los registros de la Ley 5140, que serán elegidos conjuntamente con siete suplentes que reemplazarán a los titulares en caso de ausencia accidental, temporaria o definitiva.

Al solo efecto de dicha elección, así como la que determina el artículo 57 de esta ley, todos los matriculados constituirán un padrón único. El sistema electivo será por lista completa y a simple pluralidad de sufragios.

Art. 7º — Para ser miembro del directorio se requiere tener domicilio real en la Provincia y un mínimo de diez años en el ejercicio profesional.

Art. 8º — No podrán ser directores los condenados o inhabilitados por sentencia judicial o por resolución de las autoridades con poder disciplinario.

Art. 9º — El cargo de director constituye carga pública excusable sólo por haber superado la edad de 60 años o por haber desempeñado igual cargo en el período inmediato anterior. El directorio dispondrá el pago de viáticos y gastos necesarios para el desempeño del mandato de sus componentes.

Art. 10. — Los directores durarán cuatro años en sus funciones y podrán ser reelegidos. El directorio se renovará por mitades cada dos años, a cuyo efecto se procederá a sortear entre los primeros electos la duración de sus períodos.

Art. 11. — Hasta tanto se haya perfeccionado la colegiatura de todos los matriculados en la Ley 5140, el directorio formará una junta electoral integrada por cinco profesionales de diferentes títulos y afiliados a la Caja, quienes organizarán y controlarán todo lo referente al proceso eleccionario indispensable para la renovación de las autoridades de la Caja, hasta la proclamación de los electos.

Art. 12. — El directorio estará facultado para designar entre los afiliados con carácter ad honorem, comisiones de cooperación para el mejor funcionamiento del régimen establecido por esta ley.

Art. 13. — El directorio procederá a elegir de su seno por simple mayoría, un presidente, un vicepresidente, un secretario y un tesorero. En el caso que un suplente deba reemplazar a un titular que forma parte de la mesa directiva, no ejercerá las funciones que correspondían a éste, sino cuando así lo resuelva el directorio.

Art. 14. — El directorio funcionará con la presencia de cuatro miembros, como mínimo.

Art. 15. — Son funciones del directorio:

- a) Interpretar y aplicar las disposiciones de la presente ley;
- b) Acordar o denegar los beneficios que la misma establece.

Art. 16. — El directorio dictará el reglamento necesario para el funcionamiento y organización interna de la Caja. Elaborará, asimismo, el presupuesto anual de gastos y designará el personal administrativo necesario, a propuesta del presidente.

Art. 17. — El directorio sesionará por lo menos, mensualmente, en la forma que el reglamento interno establezca. El presidente convocará a sesiones extraordinarias cuando lo estime necesario o se lo requieran por lo menos tres directores.

Art. 18. — Salvo los casos especiales determinados en la presente ley, las decisiones del directorio se adoptarán por simple mayoría. El presidente solamente tendrá voto en caso de empate.

Art. 19. — El presidente es ejecutor de las resoluciones del directorio y el representante legal de la Caja, teniendo personería para representarla ante las autoridades administrativas y judiciales. Podrá delegar funciones en los otros directores o designar apoderados mediante simple nota-poder.

Art. 20. — El presidente, y en su ausencia el secretario o tesorero, podrán imponer medidas disciplinarias al personal administrativo de la Caja. La cesantía será atribución exclusiva del directorio.

III. De la afiliación y sus obligaciones

Art. 21. — La afiliación al régimen de la presente ley es obligatoria para todos los profesionales inscriptos en las matrículas de la Ley Nº 5140, y la misma deberá realizarse conforme a las prescripciones del reglamento respectivo.

Art. 22. — El directorio de la Caja estará facultado para celebrar acuerdos de reciprocidad con otros regímenes nacionales, provinciales o municipales.

Art. 23. — A los efectos de la eventualidad prevista en el artículo 5º de la Ley Nacional Nº 14.397, sólo podrán perfeccionarse los acuerdos respectivos si previamente así lo resuelve el directorio de la Caja por mayoría absoluta.

Art. 24. — Ningún trabajo profesional realizado en jurisdicción provincial podrá generar obligaciones con otros regímenes de previsión, salvo que las mismas fueran expresamente consentidas por el afiliado.

Art. 25. Los beneficiarios de este régimen deberán aportar a la Caja de Previsión el 10 % del importe de sus honorarios y de toda remuneración de origen profesional que perciban a partir del día primero del mes subsiguiente al de su entrada en vigencia, por trabajos ejecutados en jurisdicción de la Provincia o referidos a inmuebles o bienes ubicados en su territorio.

Art. 26. — A ese efecto, las reparticiones públicas provinciales y municipales exigirán y retendrán como condición indispensable de la visación o aprobación final de los trabajos profesionales sometidos a su consideración, la constancia de haberse realizado en la cuenta bancaria especial de la "Caja de Previsión Social para Profesionales de la Ingeniería", el depósito del 10 % de los honorarios devengados por tales trabajos, independientemente de la del depósito que por el importe restante de los mismos (o sea el 90 %), se debe realizar a la orden del profesional actuante.

Art. 27. — Las reparticiones intervinientes exigirán en todos los casos la presentación por duplicado de los contratos respectivos entre profesional y comitente ajustados a los formularios especiales que proyectará el Consejo Profesional de la Ingeniería. El duplicado será remitido a la Caja dentro de los 90 días de la aprobación de los trabajos a que dieron lugar.

Art. 28. — Los funcionarios de cualquier jurisdicción que omitan los recaudos exigidos por los dos artículos anteriores, serán personalmente responsables de las contribuciones que deben ingresar al patrimonio de esta Caja de Previsión.

Art. 29. — Todos los profesionales afiliados están obligados a suministrar al directorio de la Caja las informaciones que la misma les requiera y a acatar las resoluciones que adopte, conforme a esta ley y su reglamentación.

Art. 30. — El incumplimiento de las obligaciones establecidas en los artículos anteriores será penado con multa de cincuenta a quinientos pesos, sin perjuicio de que el directorio solicite la suspensión de la matrícula profesional durante el período de infracción.

IV. Del patrimonio de la Caja

Art. 31. — El capital de la Caja se formará:

- a) Con el aporte a cargo de los afiliados que determina el artículo 25;
- b) Con la contribución a cargo de los empleadores de la actividad privada, del 5 % de las remuneraciones que abonen al personal profesional de la ingeniería con relación de dependencia;
- c) Con la cuota a cargo de los afiliados, que establezca el reglamento respectivo;
- d) Con el importe de las multas que se impongan a los afiliados;
- e) Con las donaciones y legados;
- f) Con los intereses y frutos civiles de los bienes de la Caja;
- g) Con el importe de los beneficios dejados de percibir en los plazos determinados en esta ley por circunstancias especiales.

Art. 32. — La "Caja de Previsión Social para Profesionales de la Ingeniería" queda facultada para cobrar los aportes o contribuciones establecidos en la presente ley por el procedimiento de apremio aplicable en la provincia de Buenos Aires, siendo título suficiente la liquidación que se expida por el presidente y tesorero.

Art. 33. — Todo afiliado deberá presentar a la Caja, con anterioridad al 30 de marzo de cada año, una declaración jurada conteniendo el importe percibido por concepto de consultas evacuadas durante el año inmediato anterior, como así también del proveniente de cualquier otra forma de actividad profesional, por la que haya percibido retribución económica.

Art. 34. — El Banco de la Provincia de Buenos Aires abrirá una cuenta especial a nombre de la "Caja de Previsión Social para Profesionales de la Ingeniería", orden presidente, secretario y tesorero, en la que deberán ser depositados los fondos de la misma. A solicitud de las autoridades de la Caja, el Banco abrirá las cuentas especiales que le fueran requeridas.

Art. 35. — Cada sucursal del Banco de la Provincia de Buenos Aires llevará una cuenta de los depósitos correspondientes a la Caja, a nombre de la misma, comunicando mensualmente el estado de dichas cuentas al directorio y transfiriendo el saldo existente a la cuenta llevada en la Casa Matriz del Banco, a nombre de la "Caja de Previsión Social para Profesionales de la Ingeniería", orden presidente, secretario y tesorero.

Art. 36. — El directorio de la Caja está autorizado a mantener los fondos de la misma invertidos en títulos de la Deuda Interna Consolidada de la Provincia.

Art. 37. — No podrá darse a los fondos de la Caja otro destino que el fijado en la presente ley. Toda transgresión a este artículo hará responsable personal y solidariamente a los que hubieran autorizado la disposición de los mismos.

V. De las prestaciones

Art. 38. — La Caja otorgará las siguientes prestaciones y beneficios:

- a) Jubilaciones ordinarias y extraordinarias;
- b) Pensiones;
- c) Subsidios por fallecimiento;
- d) Préstamos hipotecarios para vivienda y/u oficina;
- e) Casa de descanso;
- f) Toda otra forma de ayuda social y asistencia médica que resuelva el directorio.

Art. 39. — Quedan excluidos de los beneficios de la presente:

- a) Los que por causa legal o disciplinaria estuviesen privados del ejercicio de la profesión;
- b) Los que no ejerzan la profesión, no obstante estar matriculados y afiliados.

Art. 40. — Contra la resolución denegatoria del reconocimiento del derecho jubilatorio o de pensión podrá interponerse recurso dentro de los 30 días de la notificación para ante la Suprema Corte de Justicia de la Provincia, que actuará en tribunal pleno.

Art. 41. — Los beneficios acordados por la Caja y los derechos correspondientes son intransferibles e inembargables.

A) JUBILACIONES

Art. 42. — La jubilación ordinaria es voluntaria y se acordará a petición del afiliado que acredite tener la edad de 55 años y 25 de actividad profesional; cuando no se alcancen ambos límites podrá compensarse la falta de edad con los años excedentes de ejercicio profesional, computándose dos años de ejercicio por cada uno de edad; recíprocamente, la falta de ejercicio profesional será compensado equiparando dos años de edad excedente con uno de servicio profesional.

Art. 43. — El ejercicio continuo y permanente de la profesión, fundamento de este sistema de previsión, se justificará a partir de la vigencia de la presente ley con el monto de aporte que arrojen las constancias de los mismos a la Caja. El ejercicio profesional anterior debe ser probado por el beneficiario mediante la enunciación de los trabajos realizados y con la información sumaria de tres profesionales afiliados, que bajo juramento acrediten que aquél ha dado cumplimiento a dicha exigencia legal.

El directorio podrá requerir todos los elementos probatorios que estime necesarios para justificar tal extremo y estará facultado para establecer el promedio de un mínimo de aporte anual indispensable para el otorgamiento del beneficio jubilatorio, conforme a los resultados del cálculo actuarial a practicarse.

Art. 44. — El monto mensual de la jubilación ordinaria se fija en tres mil pesos moneda nacional (\$ 3.000 m/n) pero podrá ser aumentado con el voto de las dos terceras partes de los miembros del directorio cuando así lo aconseje la situación económica de la caja.

El directorio deberá, con los debidos fundamentos actuariales, acrecentar el citado monto mínimo con adicionales en relación a los aportes realizados por cada beneficiario, y de acuerdo a escalas que la Caja determinará.

Art. 45. — La jubilación extraordinaria corresponderá al afiliado que se incapacite física o intelectualmente, en forma absoluta y permanente, y su monto será el 75 % de la ordinaria.

No dará derecho de pensión a los causahabientes y cesará si la incapacidad desaparece a cuyo efecto el directorio podrá disponer, en cualquier circunstancia, el examen médico del estado físico o intelectual del interesado.

Art. 46. — El estado de incapacidad profesional que justifica el beneficio de la jubilación extraordinaria deberá ser establecido mediante el dictamen médico de tres facultativos que designará el directorio.

Art. 47. — Toda jubilación que se conceda implica el retiro absoluto de la actividad profesional, en forma directa como indirecta, inclusive el desempeño de funciones vinculadas al ejercicio de la profesión, bajo pena de la pérdida de la jubilación concedida.

B) PENSIONES

Art. 48. — Tienen derecho a percibir pensión, en caso de fallecimiento del profesional jubilado, o en condiciones de jubilarse, y siempre que no se hallaren afectados por las causales de indignidad que establece el Código Civil:

- a) La esposa que no estuviere divorciada por su culpa, y se conservare en estado de viudez. En los casos de separación de hecho sin voluntad de unirse o cuando haya sentencia firme de divorcio por culpa concurrente, la pensión sólo será del cincuenta por ciento del total que hubiere correspondido;
- b) El viudo incapacitado, en las condiciones del inciso anterior;
- c) Los hijos de ambos sexos menores de edad, mientras permanezcan solteros;
- d) Los padres del afiliado si a la fecha del fallecimiento vivían bajo el amparo del mismo y hasta tanto continúe el estado de indigencia.

C) SUBSIDIOS

Art. 49. — Sólo en caso de fallecimiento del afiliado, sin estar en condiciones de obtener la jubilación ordinaria, la Caja otorgará las siguientes prestaciones:

- a) Un subsidio básico para sepelio y luto;
- b) Un subsidio complementario en proporción a los años de ejercicio profesional del fallecido, comprobados con los requisitos establecidos en el artículo 43.

Art. 50. — El monto de los subsidios será determinado por la fecha del fallecimiento. Cada dos años el directorio fijará dicho monto y su régimen para el bienio siguiente. Sus beneficiarios son las personas incluidas en el régimen de pensiones que establece el artículo 48, salvo el caso que el causante hubiere designado beneficiarios para el subsidio básico.

Art. 51. — Todo afiliado podrá designar beneficiario del subsidio básico depositando en la Caja, bajo su firma y en sobre cerrado, la indicación del nombre y el domicilio de la persona de existencia que designe a tales efectos. Ocurrido el fallecimiento y acreditado ante las autoridades de la Caja, ésta procederá a la apertura del sobre, disponiendo lo pertinente con la intervención del beneficiario indicado.

Art. 52. — Cesa el derecho al subsidio cualesquiera sean las causas que se invoque, si no se reclama, por los interesados, dentro del período de cinco años, contando desde el fallecimiento del afiliado.

Art. 53. — La Caja responderá directamente por los gastos del sepelio del afiliado hasta un monto del 50 % del subsidio básico que corresponde. Realizado ese gasto su monto será deducido del que corresponda al subsidio básico, si se presentaran personas con derecho al mismo.

VI. Disposiciones transitorias

Art. 54. — Salvo el subsidio por fallecimiento y toda otra medida de carácter asistencial que disponga el directorio, no se otorgarán pensiones ni beneficios jubilatorios antes de dos años, contados a partir de la vigencia de esta ley, siempre que a juicio del Directorio la situación financiera de la Caja permita.

Art. 55. — Con carácter transitorio y hasta tanto lo determine el primer directorio de la Caja, fíjase como domicilio de la misma la sede del Consejo Profesional de la Ingeniería.

Art. 56. — La primera elección de directores de la Caja será convocada por el Consejo Profesional de la Ingeniería sobre la base de los padrones de matriculados existentes. La convocatoria se hará por medio del "Boletín Oficial" y un diario de la ciudad de La Plata, fijando fecha dentro de los 60 días de dictada esta ley.

Art. 57. — Simultáneamente y por los mismos procedimientos y términos señalados en el artículo anterior y en el 6º, los matriculados elegirán los representantes que integrarán la comisión que proyectará, para su elevación al Poder Ejecutivo, dentro de los 120 días la Ley Orgánica de los Profesionales comprendidos en esta ley, sobre la base de la colegiatura obligatoria, en una o más instituciones civiles, autónomas de derecho público, con potestad disciplinaria y gobierno de la matrícula profesional.

Art. 58. — Hasta tanto el directorio de la Caja no lo resuelva de otra manera, su presupuesto anual no será superior al 10 % de la recaudación total en el mismo período.

Art. 59. — El primer directorio someterá al Poder Ejecutivo, dentro de los seis meses de su constitución, el Reglamento de la Caja conforme a lo establecido en esta ley.

Art. 60. — Deróganse todas las disposiciones que se opongan a la presente ley.

Art. 61. — Comuníquese al Poder Ejecutivo.

Dada en la Sala de Sesiones de la Honorable Legislatura de la Provincia de Buenos Aires en la ciudad de La Plata, a los veintidós días del mes de octubre de mil novecientos cincuenta y ocho.

Héctor Portero
Juan Carlos Monti
Secretario de la C. de D. D.

Arturo Crosetti
Juan J. M. Raimondi
Secretario del Senado

Cumplase, comuníquese, publíquese, dése al Registro y Boletín Oficial y archívese.

ALENDE
Ferrer

RESOLUCION Nº 313

CODIGO IV

La Plata, 23 de junio de 1969.

Expediente 000223/69

VISTAS estas actuaciones que se refieren al pedido de visación de contratos solicitado por el señor Representante Legal de DUCILO S.A.I.C., con motivo de la obra que realiza en la ciudad de Mercedes, referente a la Fábrica de Fibra Sintética, donde hace presente que los planos y memoria técnica son confeccionados por el señor Ingeniero Civil P. A. A., profesional que se desempeña en relación de dependencia con la propietaria recurrente y que por tal circunstancia se encuentra afiliada a la ex Caja Nacional de Previsión Social para el Personal de la Industria, Comercio y Actividades Civiles, donde efectúa los aportes pertinentes, por lo que considera que queda exceptuado de hacerlo en la Caja de Previsión Social para Profesionales de la Ingeniería (Ley 5920), en virtud de lo dispuesto en el artículo 7º de la Ley 18.037, y

CONSIDERANDO:

Que esta situación planteada ante la Caja de Previsión Social para Profesionales de la Ingeniería de esta Provincia, la misma, luego de haber desestimado la solicitud de exención de aportes, solicita de este Alto Cuerpo una definición al respecto;

Que la Comisión de Retribuciones Arancelarias expresa que la resolución a adoptar "sería de aplicación para otros casos similares que se tienen en consideración..." y que este caso particular, está supeditado al trámite de visado de la documentación que debe presentarse ante la Dirección de Saneamiento del Medio del Ministerio de Bienestar Social;

Que abocado el Cuerpo a un exhaustivo estudio de la cuestión planteada, luego de dejar aclarado la vigencia de las Leyes Nacional 18.037 y Provincial 5920, concluye expresando que la prevalencia de dos textos legales vigentes, en colisión, tiene señalado el camino legal, debiendo darla el Poder Judicial, y mientras ello no acontezca, debe estarse al estricto cumplimiento —en este caso— de la Ley Provincial en vigencia 5920 y en su mérito, no proceder al visado de los contratos que se persigue hasta tanto no se hayan dado los extremos legales.

Por todo ello, el **Consejo Profesional de la Ingeniería**, en su sesión de la fecha, atenta las facultades que le son propias,

RESUELVE:

Artículo 1º — Déjase expresamente establecido que, mientras no se resuelva por la vía legal que corresponda, la prevalencia de los textos legales en colisión, como lo son en el caso planteado las Leyes Nacional Nº 18.037 y Provincial Nº 5920, debe respetarse la que rige en esta Provincia de Buenos Aires, en mérito a que las obras que se ejecutarán están en su jurisdicción provincial.

Art. 2º — Consecuentemente, tómese como norma general que, cuando se presenten casos como el originado en estas actuaciones, no corresponde proceder al visado de los contratos de trabajos profesionales, hasta tanto se cumplimente con los aportes que correspondan.